

สารสนเทศประจำปีงบประมาณ พ.ศ. 2564

HUSOC INFORMATION 2021



สารบัญ

“สารสนเทศประจำปีงบประมาณ พ.ศ. 2564”

	หน้า
สารจากคณบดี	1
วิสัยทัศน์ ภารกิจหลัก อัตลักษณ์ ค่านิยม	3
สัญลักษณ์	4
ประวัติคณะมนุษยศาสตร์และสังคมศาสตร์	5
โครงสร้างการแบ่งส่วนงาน	7
โครงสร้างการบริหารงาน	7
งบประมาณ	8
บุคลากร	19
ภารกิจด้านการผลิตบัณฑิต	31
ภารกิจด้านการวิจัย	39
ภารกิจด้านการบริการวิชาการ	49
ภารกิจด้านการทำนุบำรุงศิลปะและวัฒนธรรม	52
ภารกิจด้านการบริหารจัดการ	55



สารจาก

“ คณบดี ”

ช่วงระยะเวลาของปีงบประมาณ พ.ศ. 2564 ที่ผ่านมานุเคราะห์ทุกประเภทและทุกระดับของคณะมนุษยศาสตร์และสังคมศาสตร์ (HUSOC Family) มีความวิริยะอุตสาหะปฏิบัติหน้าที่อย่างเต็มกำลังความสามารถ เพื่อมุ่งมั่นบรรลุผลสัมฤทธิ์ตามภารกิจหลัก โดยใช้ยุทธศาสตร์เป็นเครื่องมือขับเคลื่อนการดำเนินงานทุก ๆ มิติที่เกี่ยวข้อง จากการมีส่วนร่วมของทุกภาคส่วนทั้งภายในและภายนอก ผลักดันไปสู่การบรรลุวิสัยทัศน์ “เป็นศูนย์การเรียนรู้และบูรณาการความรู้ด้านมนุษยศาสตร์และสังคมศาสตร์สู่ท้องถิ่น” ของคณะมนุษยศาสตร์และสังคมศาสตร์ ในช่วงปีงบประมาณ พ.ศ. 2563 - 2565

เมื่อพิจารณาเปรียบเทียบผลการดำเนินงานในช่วงปีงบประมาณ พ.ศ. 2562 จนกระทั่งถึงปีงบประมาณ พ.ศ. 2564 จะพบว่าผลสัมฤทธิ์ตามภารกิจหลัก ผลสัมฤทธิ์ตามยุทธศาสตร์ และผลสัมฤทธิ์ตามเกณฑ์ประกันคุณภาพการศึกษา มีแนวโน้มสูงขึ้นอย่างต่อเนื่องตามตัวชี้วัดและค่าเป้าหมาย แสดงให้เห็นถึงประสิทธิภาพของการบริหารจัดการภายในด้านต่าง ๆ (องค์กรแห่งความผูกพัน) ที่เกิดความคุ้มค่า ส่งผลต่อคุณภาพประสิทธิผล และตอบสนองต่อความต้องการของผู้รับบริการ ชุมชนท้องถิ่น และสังคมได้อย่างแท้จริง จากการปรับตัวภายใต้สภาวะแวดล้อมภายนอกที่เปลี่ยนแปลงอย่างรวดเร็ว

สุดท้ายนี้ คณะมนุษยศาสตร์และสังคมศาสตร์ ต้องขอขอบคุณ คณะผู้บริหาร คณาจารย์ เจ้าหน้าที่ของคณะฯ ที่ประสานความร่วมมือ ร่วมแรง ร่วมใจกันปฏิบัติหน้าที่มาด้วยดี และในปีงบประมาณ พ.ศ. 2565 เราจะผนึกกำลังกันอย่างเข้มแข็ง มั่นคง เพื่อพัฒนาคณะมนุษยศาสตร์และสังคมศาสตร์ให้ยั่งยืนต่อไป

(รองศาสตราจารย์วิไลลักษณ์ พรหมเสน)

คณบดีคณะมนุษยศาสตร์และสังคมศาสตร์



ข้อมูลพื้นฐาน

คณะมนุษยศาสตร์และสังคมศาสตร์



วิสัยทัศน์

เป็นศูนย์กลางการเรียนรู้และบูรณาการความรู้ด้านมนุษยศาสตร์และสังคมศาสตร์
สู่ท้องถิ่น

ภารกิจหลัก

1. ด้านการผลิตบัณฑิต
2. ด้านการวิจัย
3. ด้านการให้บริการวิชาการ
4. ด้านการทำนุบำรุงศิลปะและวัฒนธรรม
5. ด้านการบริหารจัดการ

อัตลักษณ์

คณะมนุษยศาสตร์และสังคมศาสตร์เพื่อท้องถิ่น

ค่านิยม

- H = Happiness (การเป็นองค์กรแห่งความสุข)
U = Unity (การเป็นอันหนึ่งอันเดียวกันขององค์กร)
S = Sharing (การเป็นองค์กรแห่งการแบ่งปันความรู้และใช้ทรัพยากรร่วมกัน)
O = Outstanding Organization (การเป็นองค์กรแห่งความเป็นเลิศ)
C = Cooperation (การทำงานร่วมกันขององค์กร)



สัญลักษณ์



ตราสัญลักษณ์ ใช้ลักษณะทั่วไปของดอกไม้ประจำคณะมนุษยศาสตร์และสังคมศาสตร์ คือ ดอกลิลาวดี ซึ่งมีลักษณะเป็นวงกลมคล้ายโลก แสดงให้เห็นถึงการรวมกันเป็นอันหนึ่งอันเดียวกัน ภายในวงกลมเป็นลักษณะของกลีบดอกลิลาวดี สื่อให้เห็นถึงการอยู่ร่วมกันในสังคม ทั้งนี้ คณะฯ ใช้สัญลักษณ์ดังกล่าวสำหรับงานที่ไม่เป็นทางการ เช่น หนังสือ รายงานหรือเอกสารอื่น ๆ เพื่อแสดงถึงสัญลักษณ์ประจำคณะมนุษยศาสตร์และสังคมศาสตร์



สีประจำคณะ คือ สีแสด หมายถึง ความรุ่งโรจน์ ในด้านสหวิทยาการทั้งปวงที่คณะมนุษยศาสตร์และสังคมศาสตร์นี้ประสิทธิประสาทให้แก่มวลชน



ดอกลิลาวดี นิยามความหมายนั้น หมายถึง ความสามัคคีในหมู่คณะและเปรียบเสมือนตั้งใจใจของนักศึกษาที่อุทิศตนเอง เพื่อสังคมอย่างบริสุทธิ์ใจ



ประวัติคณะมนุษยศาสตร์และสังคมศาสตร์

คณะมนุษยศาสตร์และสังคมศาสตร์ เกิดขึ้นครั้งแรกตามพระราชบัญญัติวิทยาลัยครู พ.ศ. 2518 มีภาควิชาสังกัดอยู่ 11 ภาควิชา ได้แก่ ภาควิชาภาษาไทย ภาควิชาภาษาต่างประเทศ ภาควิชาบรรณารักษศาสตร์ ภาควิชาศิลปะ ภาควิชาดนตรี ภาควิชานาฏศิลป์ ภาควิชาปรัชญา และศาสนา ภาควิชาสังคมศึกษาวิทยา ภาควิชาประวัติศาสตร์ ภาควิชาภูมิศาสตร์ ภาควิชา รัฐศาสตร์ และนิติศาสตร์ เปิดสอนนักศึกษาระดับ ป.กศ. สูง ทั้งภาคปกติ และภาคต่อเนื่อง (ภาคค่ำ)

คณะมนุษยศาสตร์และสังคมศาสตร์ เปิดสอนระดับปริญญาตรีเป็นครั้งแรกในปี การศึกษา 2522 คือ วิชาเอกสังคมศึกษาและจากแผนการพัฒนาเศรษฐกิจและสังคมแห่งชาติ ระยะ ที่ 4 (พ.ศ. 2520 – 2524) มีผลให้สภาการฝึกหัดครูอนุมัติให้วิทยาลัยครูลำปางดำเนินการ โครงการ ฝึกหัดอบรมครูและบุคลากรทางการศึกษาประจำการ (อคป.) โดยเปิดสอนระดับ ป.กศ.สูง และ ค.บ. 2 ปี ในวันเสาร์- อาทิตย์

ปีการศึกษา 2528 วิทยาลัยครูลำปางได้เปิดสอนหลักสูตรวิชาชีพอื่นนอกจากสาขา วิชาซีพีครูและ “โครงการอบรมครูและบุคลากรทางการศึกษาประจำการ” (อคป.) สิ้นสุดลง เกิด “โครงการจัดการศึกษาสำหรับบุคลากรประจำการ (กศ.บป.) ขึ้นมาแทน คณะมนุษยศาสตร์และ สังคมศาสตร์ เปิดสอน กศ.บป. ครั้งแรก ในปีการศึกษา 2529

ในช่วงปี พ.ศ. 2528 – 2534 แม้ว่าวิทยาลัยครูเปิดสอนสาขาวิชาชีพอื่นนอกจากวิชาซีพี ครู แต่คนส่วนใหญ่ยังคงเข้าใจว่าผลิตแต่ครูเพราะชื่อ “วิทยาลัยครู” กรมการฝึกหัดครู กระทรวงศึกษาธิการจึงได้ขอพระราชทานชื่อใหม่ วันที่ 14 กุมภาพันธ์ 2535 ได้เปลี่ยนชื่อจาก วิทยาลัยครูเป็น “สถาบันราชภัฏ” พระบาทสมเด็จพระเจ้าอยู่หัวทรงพระกรุณาโปรดเกล้าฯ พระราชทานนามวิทยาลัยครูลำปางจึงมีชื่อใหม่ว่า “สถาบันราชภัฏลำปาง”

ปี พ.ศ. 2543 กำหนดให้บริหารวิชาการโดยคณะบุคคลมี 3 ระดับ คือ คณะกรรมการ บริหารวิชาการสถาบัน คณะกรรมการบริหารคณะ และคณะกรรมการบริหารโปรแกรมวิชา

พระราชบัญญัติสถาบันราชภัฏ พ.ศ. 2538 เปิดกว้างให้สถาบันสามารถให้การศึกษาว ิชาการและวิชาชีพขั้นสูงในระดับที่สูงกว่าระดับปริญญาตรีได้ สถาบันราชภัฏลำปางจึงเริ่มเปิดสอน ระดับปริญญาโท โปรแกรมวิชาการบริหารการศึกษารุ่นแรกในปี พ.ศ. 2539

คณะมนุษยศาสตร์และสังคมศาสตร์ เปิดสอนปริญญาโทรุ่นแรกในปีการศึกษา 2547 คือ โปรแกรมยุทธศาสตร์การพัฒนาศาสตร์



วันที่ 10 มิถุนายน พ.ศ. 2547 พระบาทสมเด็จพระเจ้าอยู่หัวภูมิพลอดุลยเดช ทรงมีพระบรมราชโองการโปรดเกล้าฯ ประกาศจัดตั้งสถาบันราชภัฏให้เป็นมหาวิทยาลัย มีผลให้สถาบันราชภัฏลำปางเปลี่ยนสถานภาพเป็น “มหาวิทยาลัยราชภัฏลำปาง”

ปัจจุบันคณะมนุษยศาสตร์และสังคมศาสตร์ได้ปรับโครงสร้างการบริหารจัดการและภาระงาน ของบุคลากรให้สอดคล้องกับระเบียบปฏิบัติที่ออกตามที่ได้มีการประกาศใช้ “พระราชบัญญัติมหาวิทยาลัยราชภัฏ พ.ศ. 2547”

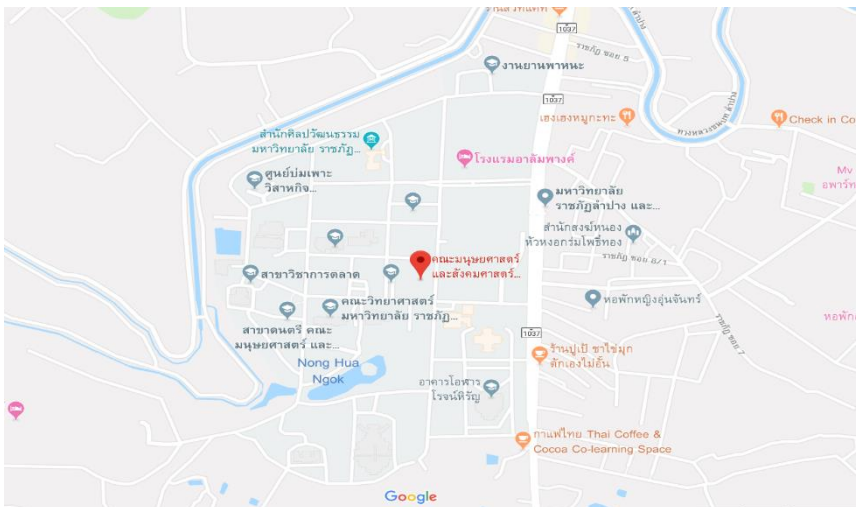

แผนที่ตั้งคณะมนุษยศาสตร์และสังคมศาสตร์ มหาวิทยาลัยราชภัฏลำปาง
เลขที่ 119 หมู่ 9 ตำบลชมพู อำเภอเมือง จังหวัดลำปาง 52100
โทร, โทรสาร 0-5431-6154



โครงสร้างการแบ่งส่วนงาน

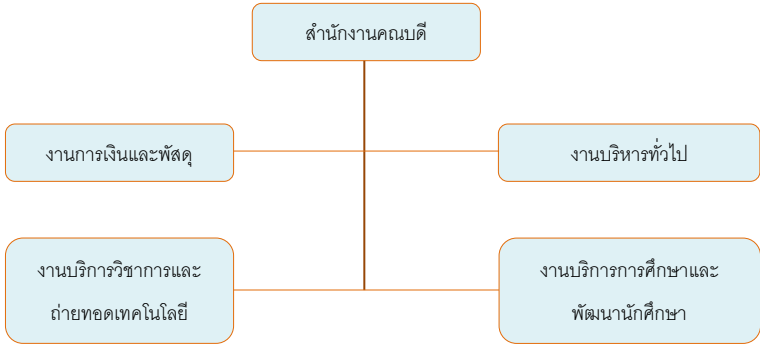

โครงสร้างการบริหารงาน

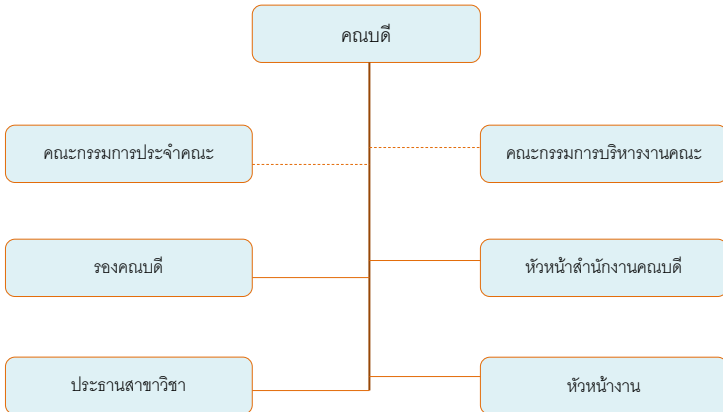



งบประมาณ

คณะมนุษยศาสตร์และสังคมศาสตร์

ตารางที่ 1 แสดงงบประมาณที่ได้รับจัดสรร ปีงบประมาณ พ.ศ. 2562 – 2564 จำแนกตามหน่วยงาน

หน่วยงาน	ประเภทงบประมาณ	งบประมาณแผ่นดินจัดสรร			งบประมาณรายได้จัดสรร			งบประมาณจัดสรรทั้งหมด			รวมทั้งสิ้น (บาท)
		2562	2563	2564	2562	2563	2564	2562	2563	2564	
สำนักงานอธิบดี		10,595,060	10,847,780	6,053,000	1,827,735	2,822,400	1,724,920	12,422,795	13,670,180	7,777,920	67,741,790
สาขาวิชาดนตรี (ศ.บ.)		120,860	64,300	68,100	9,340	29,700	6,400	130,200	94,000	74,500	597,400
สาขาวิชาศิลปะและการออกแบบ (ศ.บ.)		129,960	66,600	70,800	9,040	29,400	7,700	139,000	96,000	78,500	627,000
สาขาวิชาการสอนภาษาจีน (ค.บ.)		122,750	116,630	125,560	17,800	36,000	16,000	140,550	152,630	141,560	869,480
สาขาวิชาภาษาอังกฤษ (ศ.บ.)		286,960	151,000	130,000	27,640	61,000	17,500	314,600	212,000	147,500	1,348,200
สาขาวิชาภาษาจีน (ศ.บ.)		117,480	74,100	80,900	14,920	30,400	9,600	132,400	104,500	90,500	654,800
สาขาวิชานิติศาสตร์ (น.บ.)		148,040	111,700	96,200	561,000	941,800	883,280	709,040	1,053,500	979,480	5,484,040
สาขาวิชาการพัฒนาชุมชน (ศ.บ.)		132,700	81,300	70,300	16,700	32,200	8,200	149,400	113,500	78,500	682,800
สาขาวิชารัฐประศาสนศาสตร์ (ร.บ.)		198,200	169,300	119,000	448,765	936,000	995,100	646,965	1,105,300	1,114,100	5,732,730
สาขาวิชาการเมืองและการปกครอง (ร.บ.)		89,620	92,400	90,600	13,980	34,100	13,900	103,600	126,500	104,500	669,200
สาขาวิชาภาษาไทย (ศ.บ.)		123,000	76,100	65,500	15,800	30,900	7,000	138,800	107,000	72,500	636,600
สาขาวิชาสังคมศึกษา (ค.บ.)		269,970	267,020	273,100	46,680	70,600	41,300	316,650	337,620	314,400	1,937,340
สาขาวิชาภาษาไทยเพื่อการสื่อสารสำหรับชาวต่างประเทศ (ศ.บ.)		98,900	96,000	63,400	332,100	35,000	7,100	431,000	131,000	70,500	1,265,000
รวมทั้งสิ้น (บาท)		12,433,500	12,214,230	7,306,460	3,341,500	5,089,500	3,738,000	15,775,000	17,303,730	11,044,460	88,246,380



หน่วย : ร้อยละ

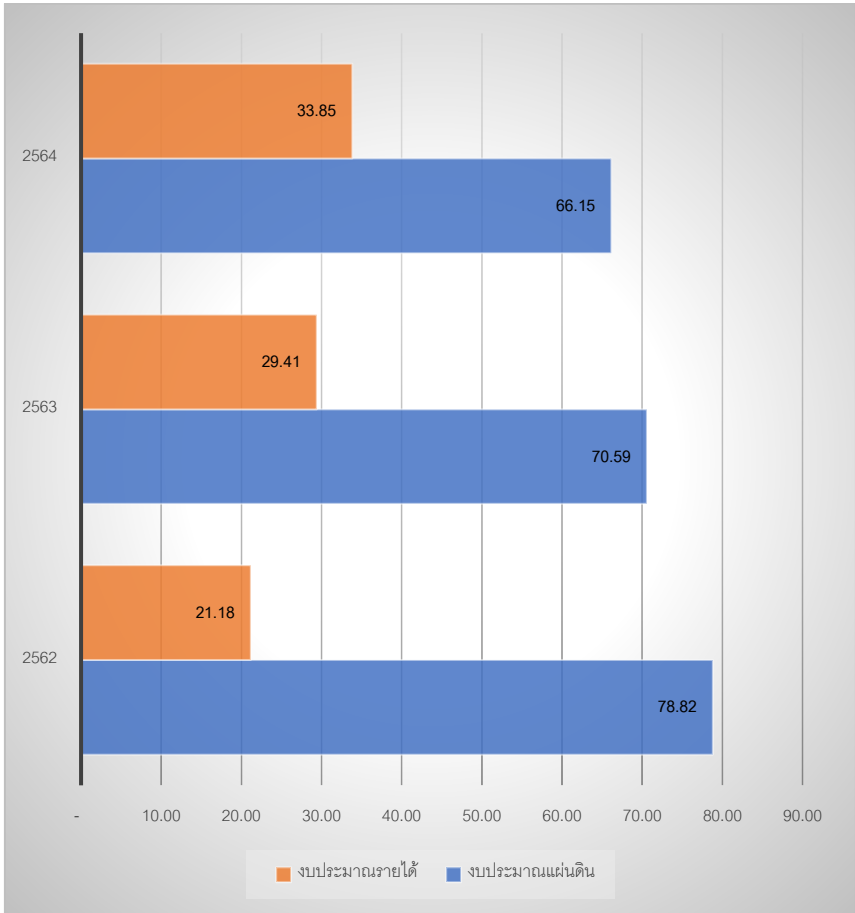

แผนภูมิที่ 1 เปรียบเทียบงบประมาณรายได้กับงบประมาณแผ่นดินที่ได้รับจัดสรร
ปีงบประมาณ พ.ศ. 2562 - 2564



หน่วย : ร้อยละ

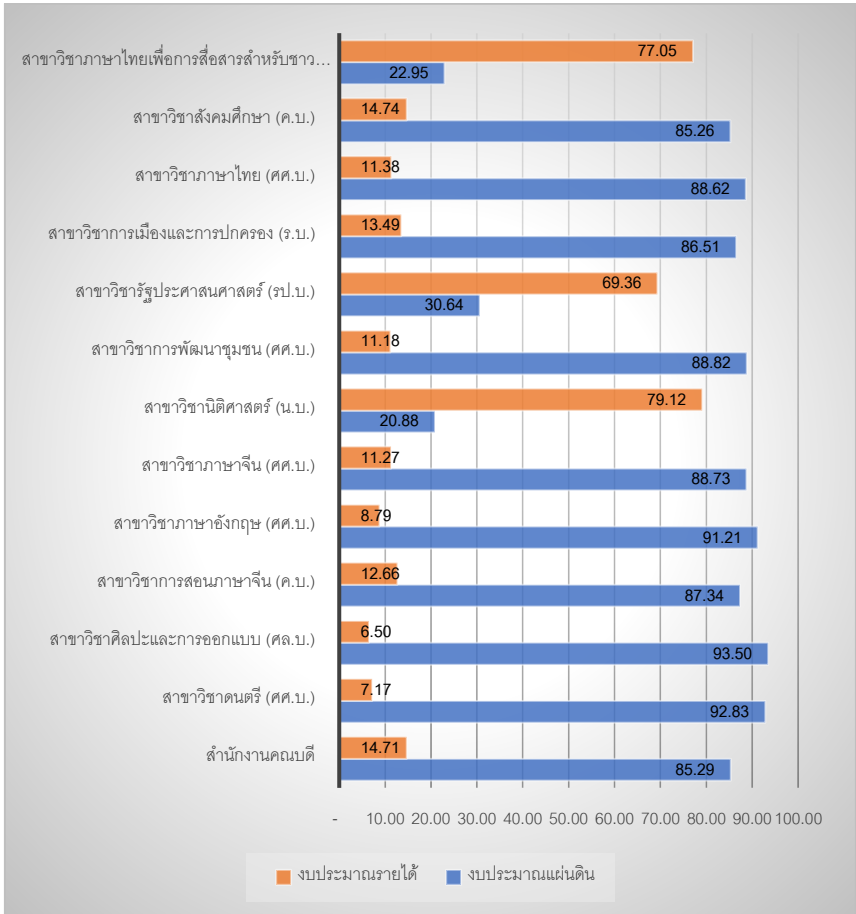

แผนภูมิที่ 2 เปรียบเทียบสัดส่วนงบประมาณรายได้กับงบประมาณแผ่นดิน
ปีงบประมาณ พ.ศ. 2562 จำแนกตามหน่วยงาน



หน่วย : ร้อยละ

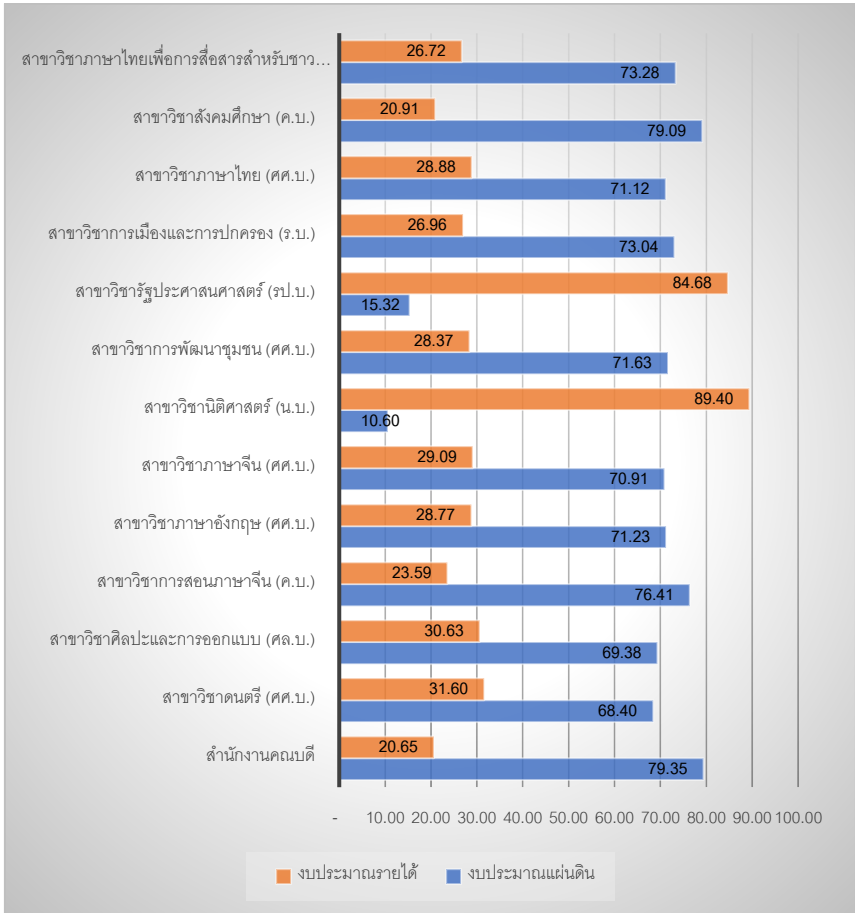

แผนภูมิที่ 3 เปรียบเทียบสัดส่วนงบประมาณรายได้กับงบประมาณแผ่นดิน
ปีงบประมาณ พ.ศ. 2563 จำแนกตามหน่วยงาน



หน่วย : ร้อยละ

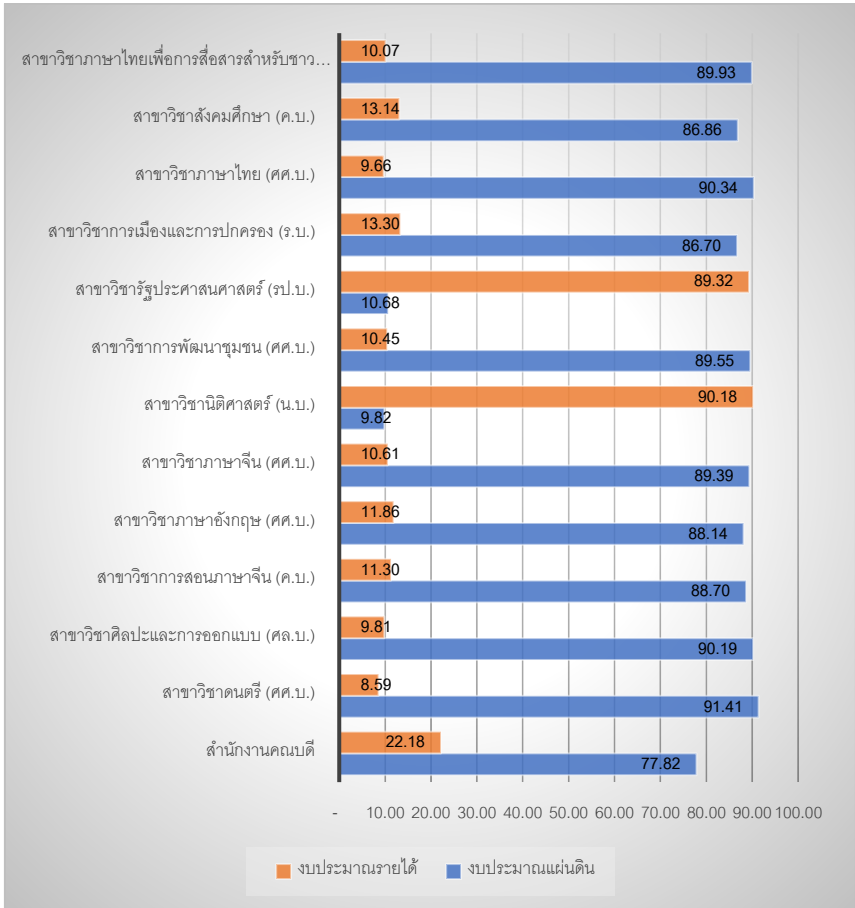

แผนภูมิที่ 4 เปรียบเทียบสัดส่วนงบประมาณรายได้กับแผ่นดินและงบประมาณรายได้
ปีงบประมาณ พ.ศ. 2564 จำแนกตามหน่วยงาน

ตารางที่ 2 แสดงงบประมาณแผ่นดินและงบประมาณรายได้ที่ได้รับจัดสรร ปีงบประมาณ พ.ศ. 2562 จำแนกตามประเภทรายจ่าย และผลผลิต

ประเภทรายจ่าย	ผลผลิต		ผลงานทำนุบำรุงศิลปวัฒนธรรม		โครงการพัฒนาคุณภาพชีวิตผู้สูงอายุและคนยากจนภาคเหนือ		โครงการวิจัยและนวัตกรรมเพื่อสร้างความมั่นคงทางเศรษฐกิจ		โครงการยุทธศาสตร์มหาวิทยาลัยราชภัฏเพื่อการพัฒนาท้องถิ่น		รวมทั้งสิ้น (บาท)	
	ผู้สำเร็จการศึกษาด้านสังคมศาสตร์	งบแผ่นดิน	งบแผ่นดิน	งบรายได้	งบแผ่นดิน	งบรายได้	งบแผ่นดิน	งบรายได้	งบแผ่นดิน	งบรายได้	งบแผ่นดิน	งบรายได้
งบดำเนินงาน	3,466,700	2,962,650	300,000	0	0	0	0	0	0	0	3,466,700	3,262,650
งบลงทุน	1,484,000	78,850	0	0	0	0	0	0	0	0	1,484,000	78,850
งบอุดหนุน	0	0	0	0	0	0	1,596,400	0	0	0	1,596,400	0
งบรายจ่ายอื่น	339,800	0	0	0	1,997,300	0	0	0	3,549,300	0	5,886,400	0
รวมทั้งสิ้น (บาท)	5,290,500	3,041,500	300,000	0	1,997,300	0	1,596,400	0	3,549,300	0	12,433,500	3,341,500

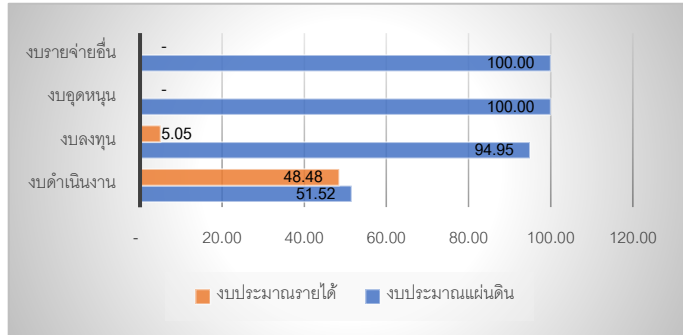

หน่วย : ร้อยละ

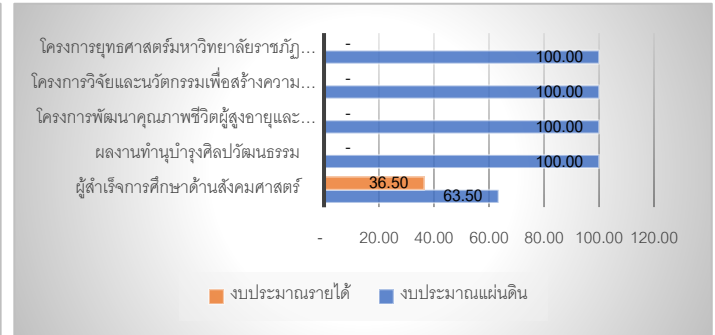

หน่วย : ร้อยละ

แผนภูมิที่ 5 เปรียบเทียบสัดส่วนการจัดสรรงบประมาณรายจ่าย
กับงบประมาณแผ่นดินจำแนกตามประเภทรายจ่าย

แผนภูมิที่ 6 เปรียบเทียบสัดส่วนการจัดสรรงบประมาณรายได้
กับงบประมาณแผ่นดินจำแนกตามผลผลิต

ตารางที่ 3 แสดงงบประมาณแผ่นดินและงบประมาณรายได้ที่ได้รับจัดสรร ปีงบประมาณ พ.ศ. 2563 จำแนกตามผลผลิต และประเภทรายจ่าย

ประเภทรายจ่าย	ผู้สำเร็จการศึกษาด้านสังคมศาสตร์		ผลงานทำนุบำรุงศิลปวัฒนธรรม		โครงการวิจัยและนวัตกรรมเพื่อการพัฒนาสังคมและสิ่งแวดล้อม		โครงการยุทธศาสตร์มหาวิทยาลัยราชภัฏเพื่อการพัฒนาท้องถิ่น		รวมทั้งสิ้น (บาท)	
	งบแผ่นดิน	งบรายได้	งบแผ่นดิน	งบรายได้	งบแผ่นดิน	งบรายได้	งบแผ่นดิน	งบรายได้	งบแผ่นดิน	งบรายได้
งบดำเนินงาน	3,730,900	4,256,300	233,300	0	0	0	0	0	3,964,200	4,256,300
งบลงทุน	2,053,200	133,200	0	0	0	0	0	0	2,053,200	133,200
งบอุดหนุน	0	0	0	0	0	700,000	5,450,000	0	5,450,000	700,000
รวมทั้งสิ้น (บาท)	5,784,100	4,389,500	233,300	0	0	700,000	5,450,000	0	11,467,400	5,089,500

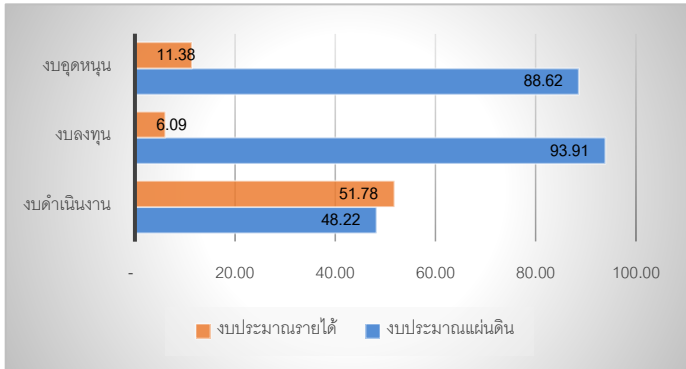

หน่วย : ร้อยละ

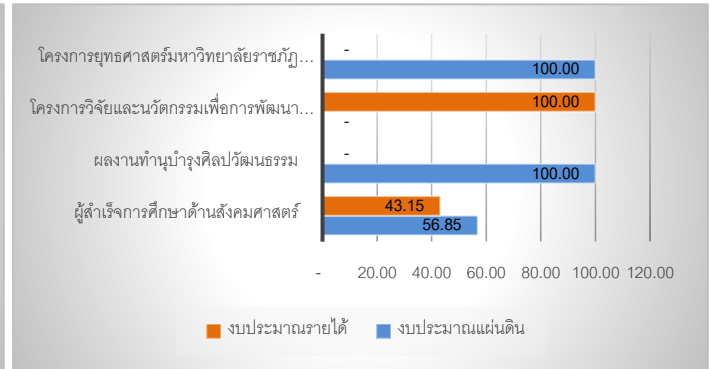

หน่วย : ร้อยละ

แผนภูมิที่ 7 เปรียบเทียบสัดส่วนการจัดสรรงบประมาณรายจ่าย
กับงบประมาณแผ่นดินจำแนกตามประเภทรายจ่าย

แผนภูมิที่ 8 เปรียบเทียบสัดส่วนการจัดสรรงบประมาณรายจ่าย
กับงบประมาณแผ่นดินจำแนกตามผลผลิต

ตารางที่ 4 แสดงงบประมาณแผ่นดินและงบประมาณรายได้ที่ได้รับจัดสรร ปีงบประมาณ พ.ศ. 2564 จำแนกตามผลผลิต และประเภทรายจ่าย

ประเภทรายจ่าย	ผลผลิต		โครงการยุทธศาสตร์มหาวิทยาลัยราชภัฏเพื่อการพัฒนาท้องถิ่น		รวมทั้งสิ้น (บาท)	
	งบแผ่นดิน	งบรายได้	งบแผ่นดิน	งบรายได้	งบแผ่นดิน	งบรายได้
งบดำเนินงาน	2,806,460	3,678,500	0	0	2,806,460	3,678,500
งบลงทุน	0	59,500	0	0	0	59,500
งบอุดหนุน	0	0	4,500,000	0	4,500,000	0
รวมทั้งสิ้น (บาท)	2,806,460	3,738,000	4,500,000	0	7,306,460	3,738,000

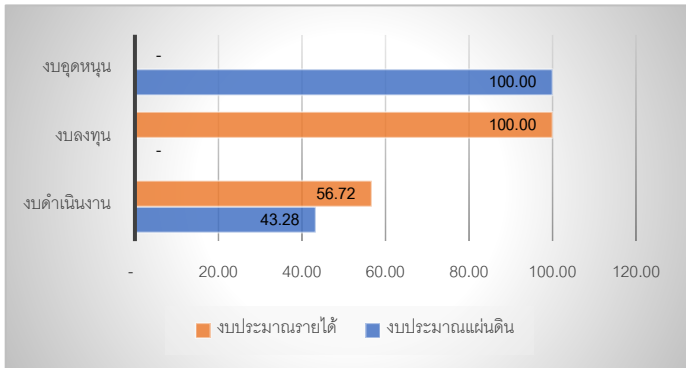

หน่วย : ร้อยละ

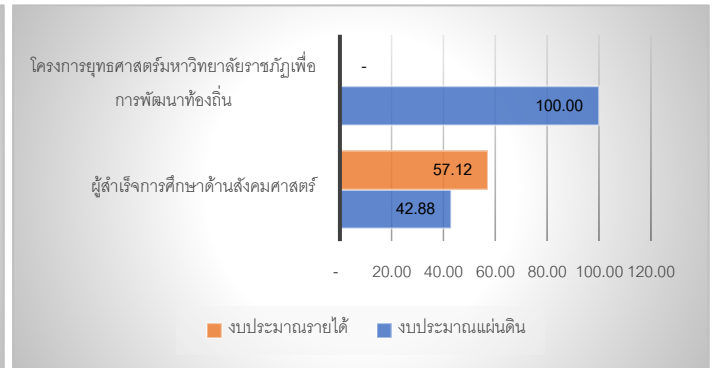

หน่วย : ร้อยละ

แผนภูมิที่ 9 เปรียบเทียบสัดส่วนการจัดสรรงบประมาณรายได้ กับงบประมาณแผ่นดินจำแนกตามประเภทรายจ่าย

แผนภูมิที่ 10 เปรียบเทียบสัดส่วนการจัดสรรงบประมาณรายได้ กับงบประมาณแผ่นดินจำแนกตามผลผลิต

ตารางที่ 5 แสดงผลการเบิกจ่ายงบประมาณแผ่นดินและงบประมาณรายได้เปรียบเทียบ ปีงบประมาณ พ.ศ. 2563 - 2564
จำแนกตามหน่วยงาน

ประเภทงบประมาณ	งบประมาณแผ่นดินเบิกจ่าย			งบประมาณรายได้เบิกจ่าย			งบประมาณเบิกจ่ายทั้งหมด		
	2563	2564	ผลต่าง งปม. 2563 และ งปม. 2564	2563	2564	ผลต่าง งปม. 2563 และ งปม. 2564	2563	2564	ผลต่าง งปม. 2563 และ งปม. 2564
หน่วยงาน									
สำนักงานคณบดี	9,402,777.84	5,142,244.60	-4,260,533.24	2,512,897.27	1,612,770.68	-900,126.59	11,915,675.11	17,057,919.71	5,142,244.60
สาขาวิชาดนตรี (ศ.บ.)	62,300	65,998	3,698.00	17,700	6,400	-11,300.00	80,000.00	145,998.00	65,998.00
สาขาวิชาศิลปะและการออกแบบ (ศ.บ.)	59,800	34,300	-25,500.00	18,436	7,700	-10,736.00	78,236.00	112,536.00	34,300.00
สาขาวิชาการสอนภาษาจีน (ค.บ.)	75,064	52,048	-23,016.00	0	16,000	16,000.00	75,064.00	127,112.00	52,048.00
สาขาวิชาภาษาอังกฤษ (ศ.บ.)	117,837	110,874	-6,963.00	30,850	12,820	-18,030.00	148,687.00	259,561.00	110,874.00
สาขาวิชาภาษาจีน (ศ.บ.)	55,664	57,327	1,663.00	24,400	9,600	-14,800.00	80,064.00	137,391.00	57,327.00
สาขาวิชานิติศาสตร์ (น.บ.)	71,778	93,578	21,800.00	764,804	823,045	58,241.00	836,582.00	930,160.00	93,578.00
สาขาวิชาการพัฒนาชุมชน (ศ.บ.)	64,471	55,600	-8,871.00	28,350	0	-28,350.00	92,821.00	148,421.00	55,600.00
สาขาวิชารัฐประศาสนศาสตร์ (ร.บ.)	168,600	90,200	-78,400.00	917,171	870,191	-46,980.00	1,085,771.00	1,175,971.00	90,200.00
สาขาวิชาการเมืองและการปกครอง (ร.บ.)	61,520	72,763	11,243.00	27,960	1,800	-26,160.00	89,480.00	162,243.00	72,763.00
สาขาวิชาภาษาไทย (ศ.บ.)	55,042	54,200	-842.00	30,900	0	-30,900.00	85,942.00	140,142.00	54,200.00
สาขาวิชาสังคมศึกษา (ค.บ.)	179,643	141,313	-38,330.00	46,160	7,164	-38,996.00	225,803.00	367,116.00	141,313.00
สาขาวิชาภาษาไทยเพื่อการสื่อสารสำหรับชาวต่างชาติ (ศ.บ.)	91,136	62,500	-28,636.00	29,968	6,160	-23,808.00	121,104.00	183,604.00	62,500.00
รวมทั้งสิ้น (บาท)	10,465,632.84	6,032,945.60	-4,432,687.24	4,449,596.27	3,373,650.68	-1,075,945.59	14,915,229.11	20,948,174.71	6,032,945.60

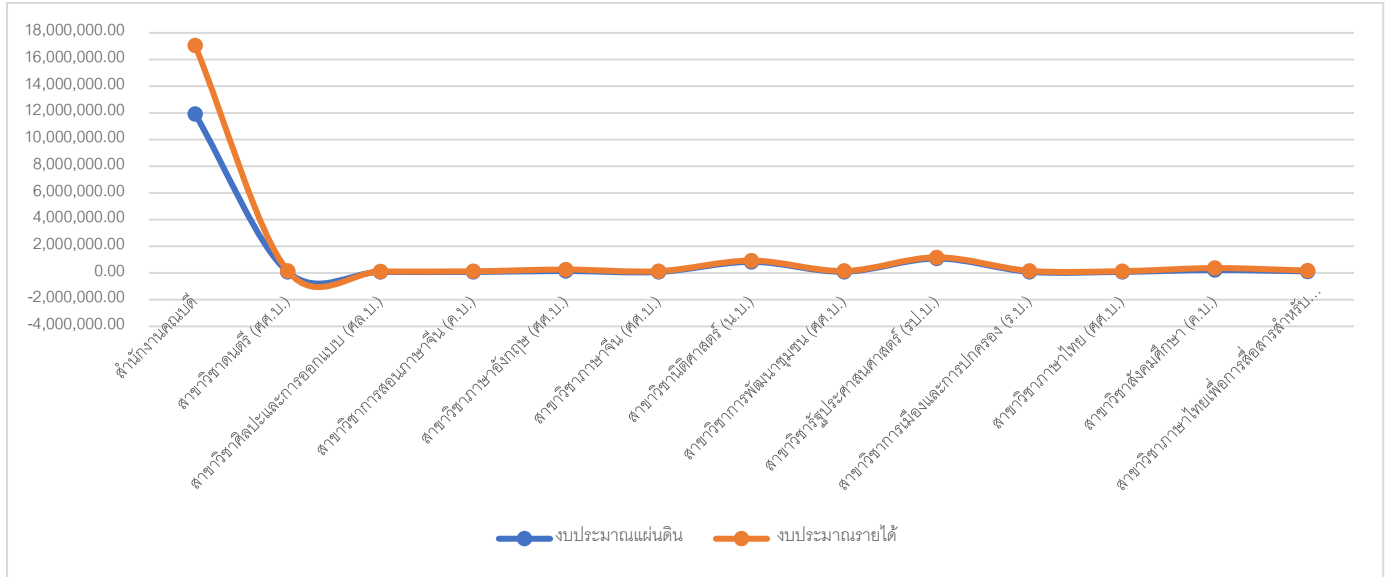

แผนภูมิที่ 11 แสดงผลต่างการเบิกจ่ายงบประมาณแผ่นดินกับงบประมาณรายได้เปรียบเทียบ ปีงบประมาณ พ.ศ. 2563 – 2564
จำแนกตามหน่วยงาน



บุคลากร

คณะมนุษยศาสตร์และสังคมศาสตร์



ตารางที่ 6 แสดงจำนวนบุคลากรสายวิชาการและสายสนับสนุนจำแนกตามหน่วยงาน ปีงบประมาณ พ.ศ. 2562 – 2564

หน่วยงาน	ประเภทบุคลากร																				
	ข้าราชการ						พนักงานมหาวิทยาลัย						พนักงานราชการ						รวม		
	สายวิชาการ			สายสนับสนุน			สายวิชาการ			สายสนับสนุน			สายวิชาการ			สายสนับสนุน					
	2562	2563	2564	2562	2563	2564	2562	2563	2564	2562	2563	2564	2562	2563	2564	2562	2563	2564	2562	2563	2564
สำนักงานคณบดี	0	0	0	1	1	1	0	0	0	5	5	7	0	0	0	1	1	2	7	7	10
สาขาวิชาดนตรี (ศ.บ.)	3	3	3	0	0	0	4	4	4	0	0	0	0	0	0	0	0	0	7	7	7
สาขาวิชาศิลปะและการออกแบบ (ศ.บ.)	2	1	1	0	0	0	5	5	5	0	0	0	0	0	0	0	0	0	7	6	6
สาขาวิชาการสอนภาษาจีน (ค.บ.)	0	1	0	0	0	0	5	5	5	0	0	0	0	0	0	0	0	0	5	6	5
สาขาวิชาภาษาอังกฤษ (ศ.บ.)	2	1	2	0	0	0	16	13	12	0	0	0	0	0	0	0	0	0	18	14	14
สาขาวิชาภาษาจีน (ศ.บ.)	0	0	0	0	0	0	5	7	7	0	0	0	0	0	0	0	0	0	5	7	7
สาขาวิชานิติศาสตร์ (น.บ.)	2	1	1	0	0	0	8	8	8	0	0	0	0	0	0	0	0	0	10	9	9
สาขาวิชารัฐประศาสนศาสตร์ (ร.บ.)	0	0	0	0	0	0	5	5	7	0	0	0	0	0	0	0	0	0	5	5	7
สาขาวิชาการพัฒนาชุมชน (ศ.บ.)	0	0	0	0	0	0	7	7	7	0	0	0	0	0	0	0	0	0	7	7	7
สาขาวิชาภาษาไทย (ศ.บ.)	0	0	0	0	0	0	6	5	5	0	0	0	0	0	0	0	0	0	6	5	5
สาขาวิชาสังคมศึกษา (ศ.บ.)	2	2	1	0	0	0	8	8	8	0	0	0	0	0	0	0	0	0	10	10	9
สาขาวิชาภาษาไทยเพื่อการสื่อสารสำหรับชาวต่างประเทศ (ศ.บ.)	0	0	0	0	0	0	5	5	5	0	0	0	0	0	0	0	0	0	5	5	5
สาขาวิชาการเมืองและการปกครอง (ร.บ.)	0	0	0	0	0	0	5	5	5	0	0	0	0	0	0	0	0	0	5	5	5
การบริหารและพัฒนาประชาคมเมืองและชนบท (ร.บ.ม.)	0	0	0	0	0	0	4	4	0	0	0	0	0	0	0	0	0	0	4	4	0
ภาษาไทย (ป.ร.ศ.)	0	0	0	0	0	0	5	5	4	0	0	0	0	0	0	0	0	0	5	5	4
หมวดศึกษาทั่วไป	2	1	1	0	0	0	0	0	2	0	0	0	0	0	0	0	0	0	2	1	3
รวมทั้งสิ้น	13	10	9	1	1	1	88	86	84	5	5	7	0	0	0	1	1	2	108	103	103



หน่วย : ร้อยละ

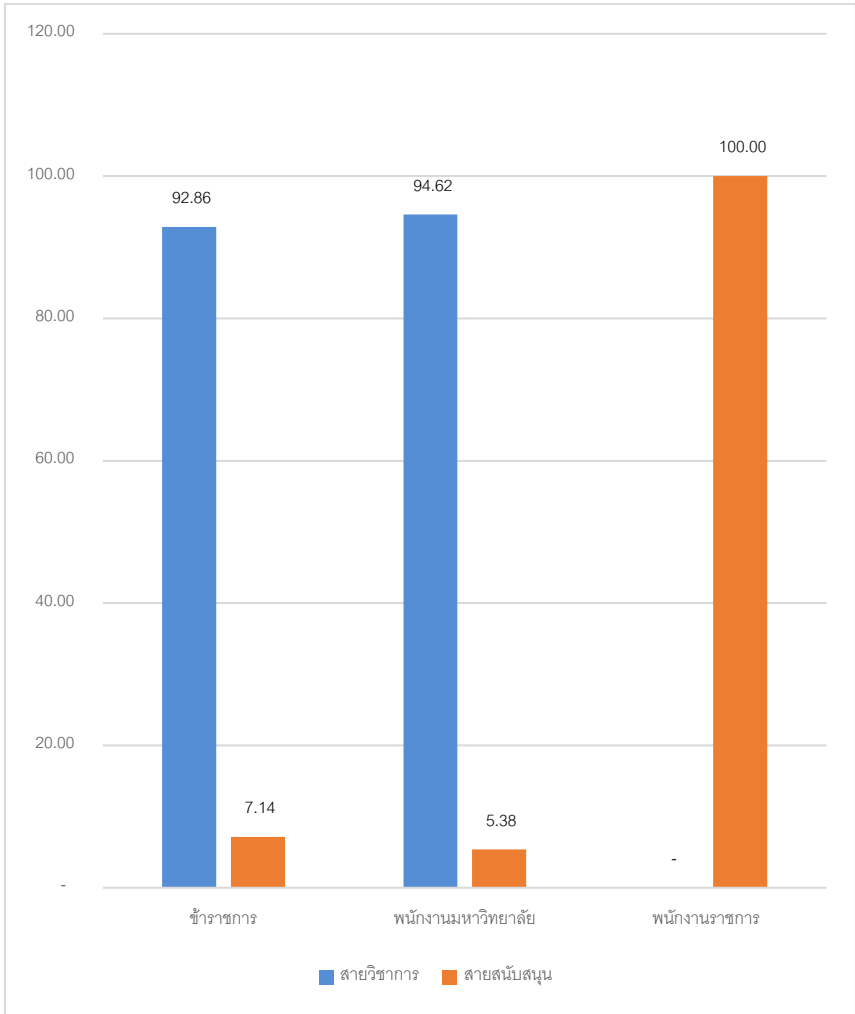

แผนภูมิที่ 12 เปรียบเทียบสัดส่วนบุคลากรประจำปีงบประมาณ พ.ศ. 2562
จำแนกตามประเภทบุคลากร



หน่วย : ร้อยละ

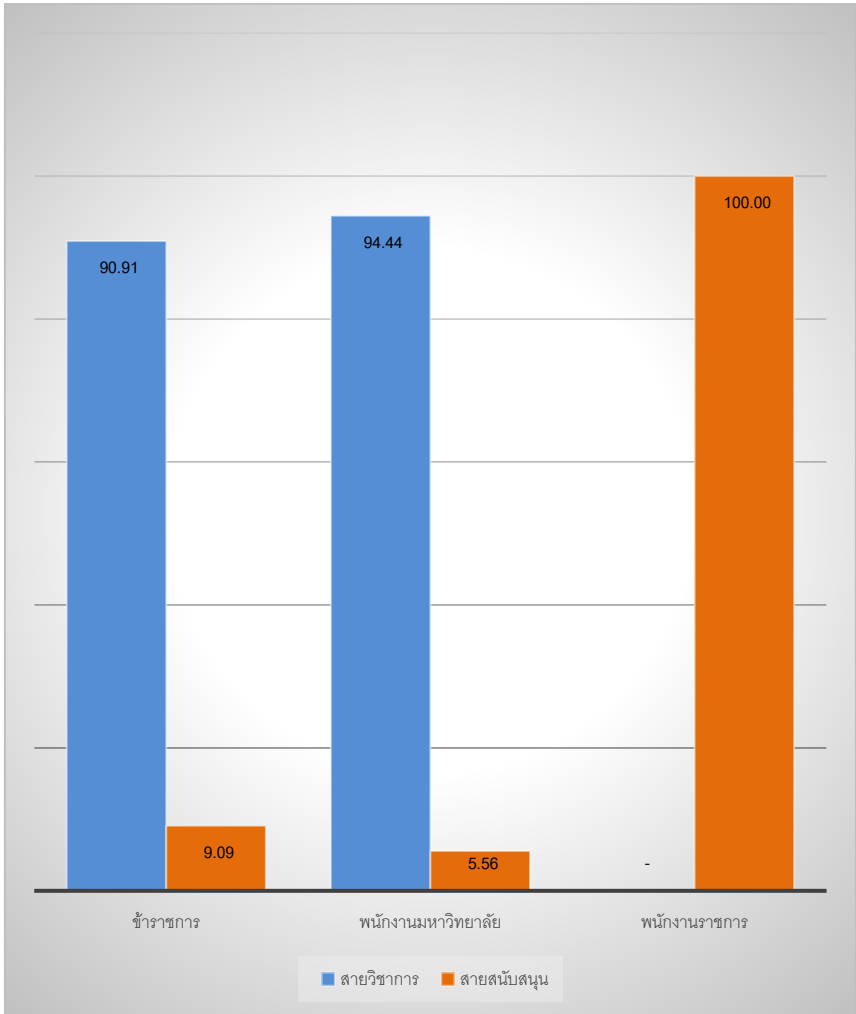

แผนภูมิที่ 13 เปรียบเทียบสัดส่วนบุคลากรประจำปีงบประมาณ พ.ศ. 2563
จำแนกตามประเภทบุคลากร



หน่วย : ร้อยละ

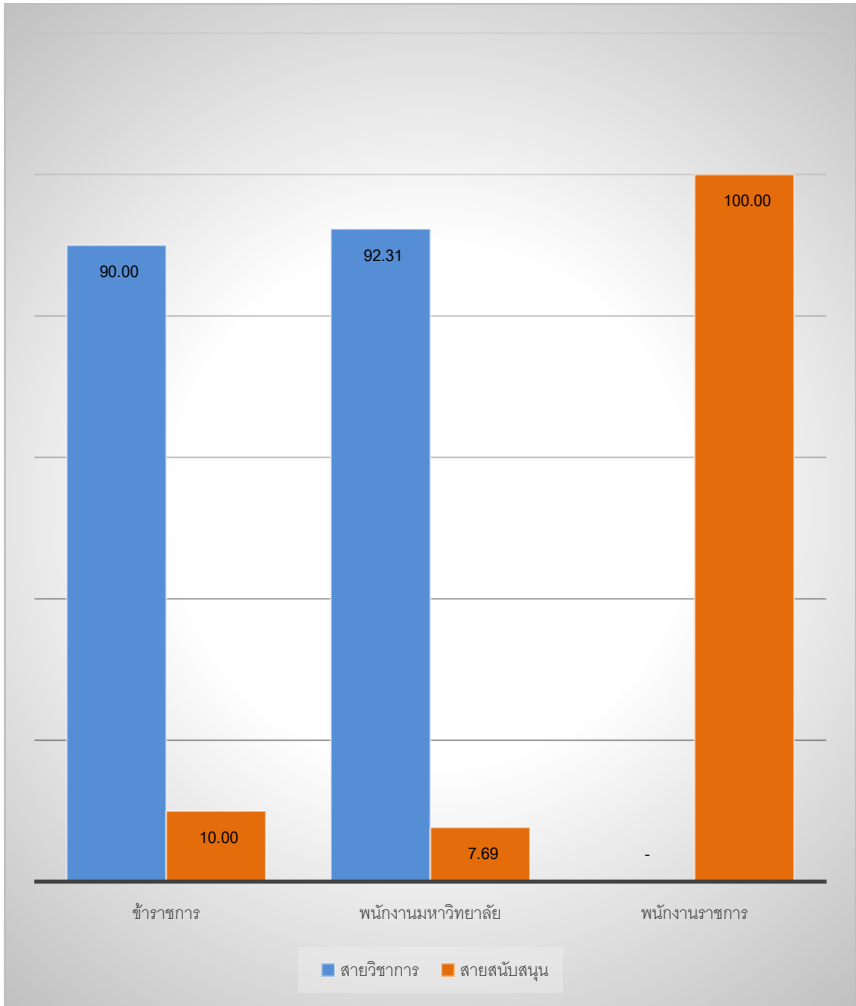

แผนภูมิที่ 14 เปรียบเทียบสัดส่วนบุคลากรประจำปีงบประมาณ พ.ศ. 2564
จำแนกตามประเภทบุคลากร

ตารางที่ 7 แสดงจำนวนบุคลากรสายวิชาการจำแนกตามระดับการศึกษาและตำแหน่งทางวิชาการ ปีงบประมาณ พ.ศ. 2562

หน่วยงาน	อาจารย์			ผู้ช่วยศาสตราจารย์			รองศาสตราจารย์			ศาสตราจารย์			รวม
	ปริญญาตรี	ปริญญาโท	ปริญญาเอก	ปริญญาตรี	ปริญญาโท	ปริญญาเอก	ปริญญาตรี	ปริญญาโท	ปริญญาเอก	ปริญญาตรี	ปริญญาโท	ปริญญาเอก	
สาขาวิชาดนตรี (ศ.บ.)	0	4	0	0	1	1	0	1	0	0	0	0	7
สาขาวิชาศิลปะและการออกแบบ (ศ.บ.)	0	3	0	0	2	1	0	0	0	0	0	0	6
สาขาวิชาภาษาจีน (ค.บ.)	0	5	0	0	0	0	0	0	0	0	0	0	5
สาขาวิชาภาษาอังกฤษ (ศ.บ.)	4	11	0	0	1	2	0	0	0	0	0	0	18
สาขาวิชาภาษาจีน (ศ.บ.)	0	4	1	0	0	0	0	0	0	0	0	0	5
สาขาวิชานิติศาสตร์ (น.บ.)	0	7	0	0	2	0	0	0	0	0	0	0	9
สาขาวิชารัฐประศาสนศาสตร์ (ร.ป.บ.)	0	3	1	0	1	0	0	0	0	0	0	0	5
สาขาวิชาการพัฒนารัฐบาล (ศ.บ.)	0	4	0	0	2	0	0	1	0	0	0	0	7
สาขาวิชาภาษาไทย (ศ.บ.)	0	5	0	0	1	0	0	0	0	0	0	0	6
สาขาวิชาสังคมศึกษา (ค.บ.)	0	3	1	0	2	3	0	0	1	0	0	0	10
สาขาวิชาภาษาไทยเพื่อการสื่อสารสำหรับชาวต่างประเทศ (ศ.บ.)	0	3	0	0	2	0	0	0	0	0	0	0	5
สาขาวิชาการเมืองและการปกครอง (ร.บ.)	0	4	0	0	1	0	0	0	0	0	0	0	5
การบริหารและพัฒนาประชาคมเมืองและชนบท (ร.ป.ม.)	0	0	2	0	0	2	0	0	0	0	0	0	4
ภาษาไทย (ป.ช.ค.)	0	0	0	0	0	3	0	0	1	0	0	0	4
หมวดศึกษาทั่วไป	0	1	0	0	1	0	0	0	0	0	0	0	2
รวมทั้งสิ้น	4	57	5	0	16	12	0	2	2	0	0	0	98



หน่วย : คน

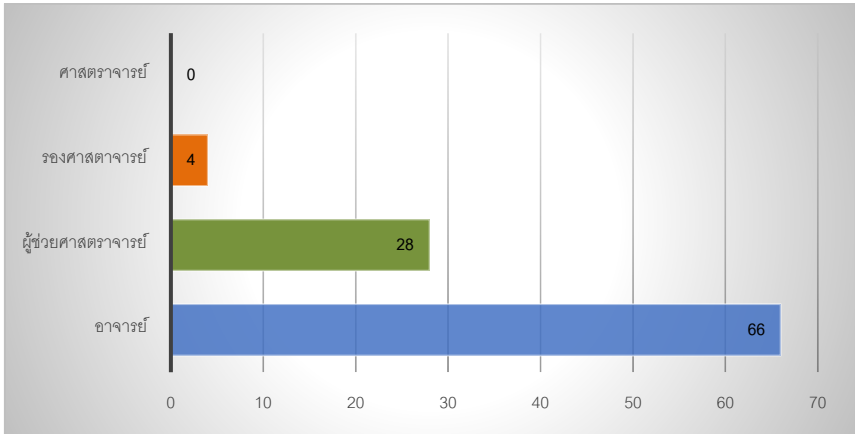

แผนภูมิที่ 15 เปรียบเทียบสัดส่วนบุคลากรสายวิชาการ ปีงบประมาณ พ.ศ. 2562
จำแนกตามตำแหน่งทางวิชาการ

หน่วย : คน

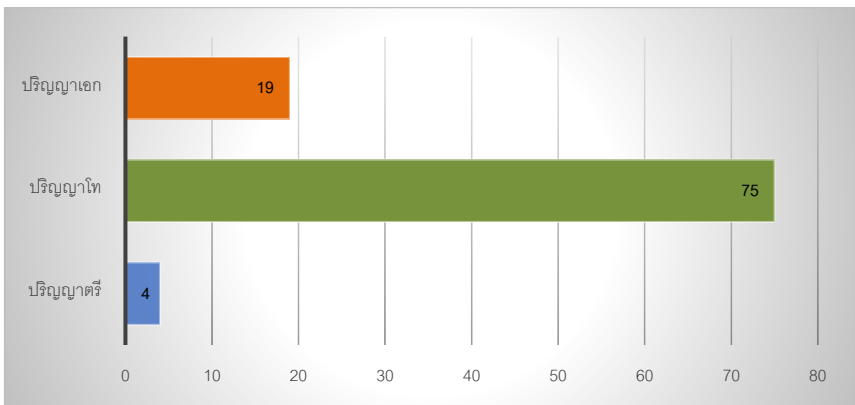

แผนภูมิที่ 16 เปรียบเทียบสัดส่วนบุคลากรสายวิชาการ ปีงบประมาณ พ.ศ. 2562
จำแนกตามวุฒิการศึกษา

ตารางที่ 8 แสดงจำนวนบุคลากรสายวิชาการจำแนกตามระดับการศึกษาและตำแหน่งทางวิชาการ ปีงบประมาณ พ.ศ. 2563

หน่วยงาน	อาจารย์			ผู้ช่วยศาสตราจารย์			รองศาสตราจารย์			ศาสตราจารย์			รวม
	ปริญญาตรี	ปริญญาโท	ปริญญาเอก	ปริญญาตรี	ปริญญาโท	ปริญญาเอก	ปริญญาตรี	ปริญญาโท	ปริญญาเอก	ปริญญาตรี	ปริญญาโท	ปริญญาเอก	
สาขาวิชาดนตรี (ศ.บ.)	0	4	0	0	1	0	0	1	1	0	0	0	7
สาขาวิชาศิลปะและการออกแบบ (ศ.บ.)	0	3	0	0	2	0	0	0	1	0	0	0	6
สาขาวิชาการสอนภาษาจีน (ค.บ.)	0	5	0	0	0	0	0	0	1	0	0	0	6
สาขาวิชาภาษาอังกฤษ (ศ.บ.)	4	8	0	0	1	1	0	0	0	0	0	0	14
สาขาวิชาภาษาจีน (ศ.บ.)	0	6	1	0	0	0	0	0	0	0	0	0	7
สาขาวิชานิติศาสตร์ (น.บ.)	0	6	0	0	3	0	0	0	0	0	0	0	9
สาขาวิชารัฐประศาสนศาสตร์ (ร.บ.)	0	3	0	0	1	1	0	0	0	0	0	0	5
สาขาวิชาการพัฒนารชุมชน (ศ.บ.)	0	4	0	0	2	0	0	1	0	0	0	0	7
สาขาวิชาภาษาไทย (ศ.บ.)	0	4	0	0	1	0	0	0	0	0	0	0	5
สาขาวิชาสังคมศึกษา (ค.บ.)	0	3	1	0	2	3	0	0	1	0	0	0	10
สาขาวิชาภาษาไทยเพื่อการสื่อสารสำหรับชาวต่างประเทศ (ศ.บ.)	0	2	0	0	3	0	0	0	0	0	0	0	5
สาขาวิชาการเมืองและการปกครอง (ร.บ.)	0	3	0	0	2	0	0	0	0	0	0	0	5
การบริหารและพัฒนาประชาคมเมืองและชนบท (ร.บ.ม.)	0	0	2	0	0	2	0	0	0	0	0	0	4
ภาษาไทย (ป.ช.ค.)	0	0	0	0	0	3	0	0	2	0	0	0	5
หมวดศึกษาทั่วไป	0	0	0	0	1	0	0	0	0	0	0	0	1
รวมทั้งสิ้น	4	51	4	0	19	10	0	2	6	0	0	0	96



หน่วย : คน

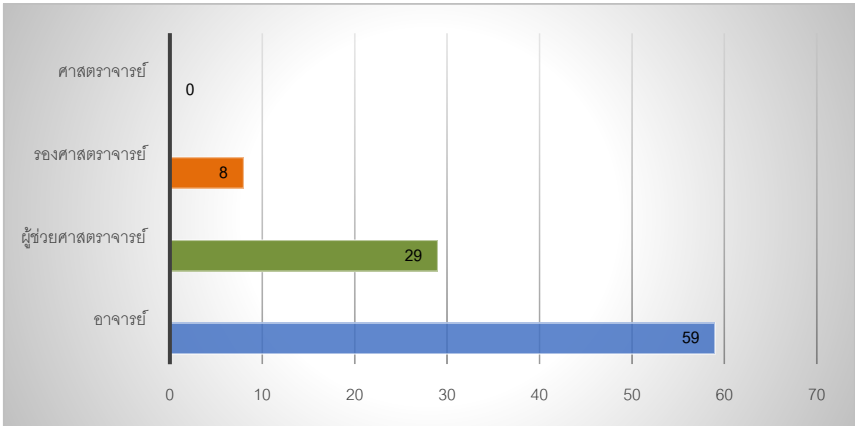

แผนภูมิที่ 17 เปรียบเทียบสัดส่วนบุคลากรสายวิชาการ ปีงบประมาณ พ.ศ. 2563
จำแนกตามตำแหน่งทางวิชาการ

หน่วย : คน

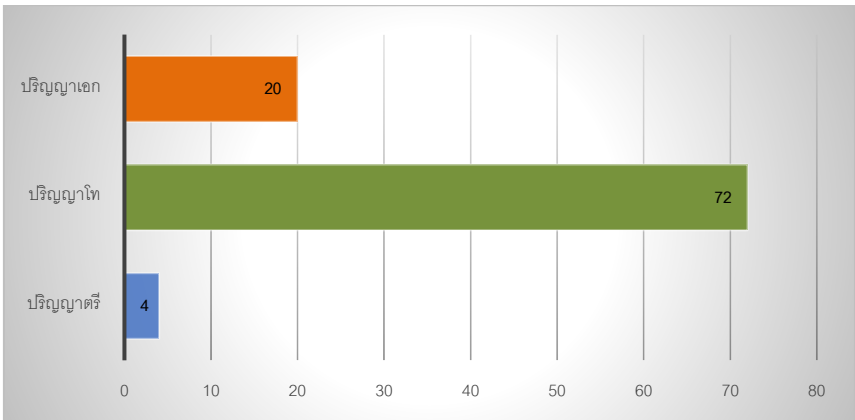

แผนภูมิที่ 18 เปรียบเทียบสัดส่วนบุคลากรสายวิชาการ ปีงบประมาณ พ.ศ. 2563
จำแนกตามวุฒิการศึกษา

ตารางที่ 9 แสดงจำนวนบุคลากรสายวิชาการจำแนกตามระดับการศึกษาและตำแหน่งทางวิชาการ ปีงบประมาณ พ.ศ. 2564

หน่วยงาน	อาจารย์			ผู้ช่วยศาสตราจารย์			รองศาสตราจารย์			ศาสตราจารย์			รวม
	ปริญญาตรี	ปริญญาโท	ปริญญาเอก	ปริญญาตรี	ปริญญาโท	ปริญญาเอก	ปริญญาตรี	ปริญญาโท	ปริญญาเอก	ปริญญาตรี	ปริญญาโท	ปริญญาเอก	
สาขาวิชาดนตรี (ศ.บ.)	0	4	0	0	1	0	0	1	1	0	0	0	7
สาขาวิชาศิลปะและการออกแบบ (ศ.บ.)	0	1	0	0	4	0	0	0	1	0	0	0	6
สาขาวิชาการสอนภาษาจีน (ค.บ.)	0	3	1	0	0	1	0	0	0	0	0	0	5
สาขาวิชาภาษาอังกฤษ (ศ.บ.)	2	7	1	0	1	2	0	0	1	0	0	0	14
สาขาวิชาภาษาจีน (ศ.บ.)	0	6	1	0	0	0	0	0	0	0	0	0	7
สาขาวิชานิติศาสตร์ (น.บ.)	0	6	0	0	2	0	0	1	0	0	0	0	9
สาขาวิชารัฐประศาสนศาสตร์ (ร.บ.)	0	3	0	0	2	1	0	0	1	0	0	0	7
สาขาวิชาการพัฒนารัฐบาล (ศ.บ.)	0	2	0	0	4	0	0	1	0	0	0	0	7
สาขาวิชาภาษาไทย (ศ.บ.)	0	2	1	0	1	1	0	0	0	0	0	0	5
สาขาวิชาสังคมศึกษา (ค.บ.)	0	2	1	0	3	2	0	0	1	0	0	0	9
สาขาวิชาภาษาไทยเพื่อการสื่อสารสำหรับชาวต่างประเทศ (ศ.บ.)	0	2	0	0	2	1	0	0	0	0	0	0	5
สาขาวิชาการเมืองและการปกครอง (ร.บ.)	0	1	1	0	3	0	0	0	0	0	0	0	5
ภาษาไทย (บัณฑิตศึกษา)	0	0	0	0	0	2	0	0	2	0	0	0	4
หมวดศึกษาทั่วไป	0	0	1	0	1	1	0	0	0	0	0	0	3
รวมทั้งสิ้น	2	39	7	0	24	11	0	3	7	0	0	0	93



หน่วย : คน

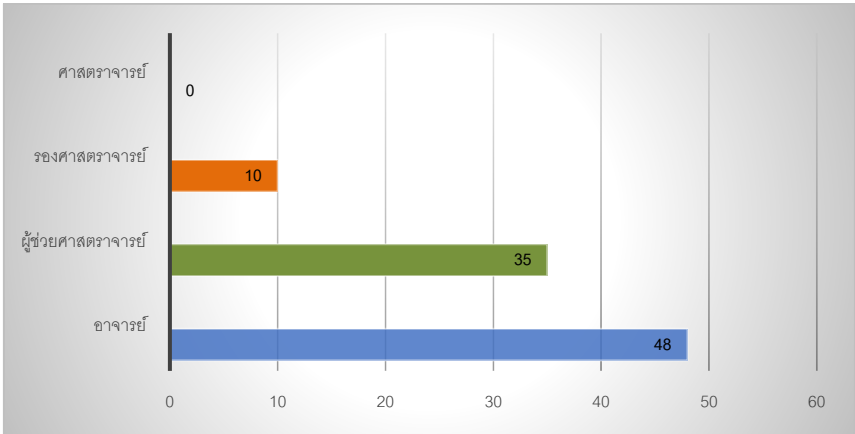

แผนภูมิที่ 19 เปรียบเทียบสัดส่วนบุคลากรสายวิชาการ ปีงบประมาณ พ.ศ. 2564
จำแนกตามตำแหน่งทางวิชาการ

หน่วย : คน

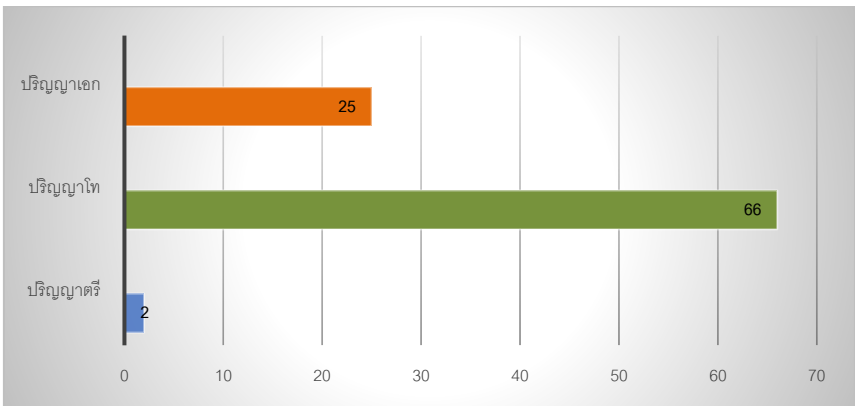

แผนภูมิที่ 20 เปรียบเทียบสัดส่วนบุคลากรสายวิชาการ ปีงบประมาณ พ.ศ. 2564
จำแนกตามวุฒิการศึกษา

ตารางที่ 10 แสดงจำนวนบุคลากรสายสนับสนุนจำแนกตามงานและระดับการศึกษา ปีงบประมาณ พ.ศ. 2562 – 2564

ระดับการศึกษา	ต่ำกว่าปริญญาตรี			ปริญญาตรี			ปริญญาโท			ปริญญาเอก			รวม		
	2562	2563	2564	2562	2563	2564	2562	2563	2564	2562	2563	2564	2562	2563	2564
งานบริหารทั่วไป	3	3	2	1	1	1	1	1	1	0	0	0	2	2	4
งานบริการการศึกษาและพัฒนานักศึกษา	0	0	0	3	3	3	0	0	0	0	0	0	3	3	3
งานการเงินและพัสดุ	0	0	0	1	1	1	0	0	0	0	0	0	1	1	1
งานบริการวิชาการและถ่ายทอดเทคโนโลยี	0	0	0	1	1	2	0	0	0	0	0	0	1	1	2
รวม	3	3	2	6	6	9	1	1	0	0	0	0	7	7	10

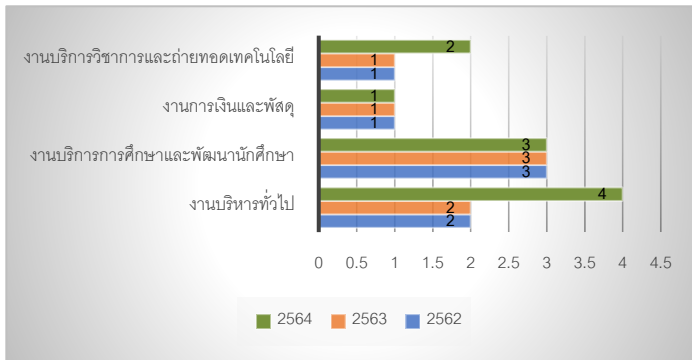

หน่วย : คน

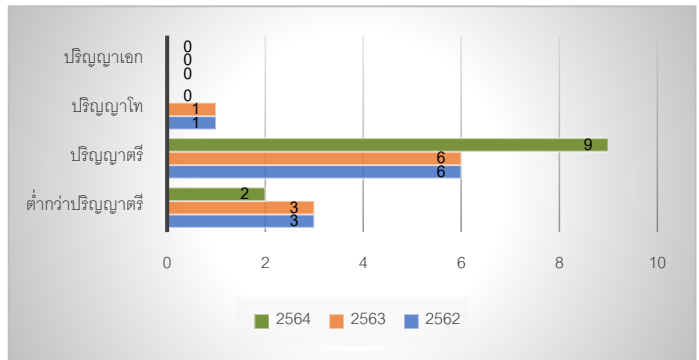

หน่วย : คน

แผนภูมิที่ 21 เปรียบเทียบจำนวนบุคลากรสายสนับสนุน
จำแนกตามงาน

แผนภูมิที่ 22 เปรียบเทียบจำนวนบุคลากรสายสนับสนุน
จำแนกตามระดับการศึกษา



ภารกิจด้านการผลิตบัณฑิต

คณะมนุษยศาสตร์และสังคมศาสตร์



ตารางที่ 11 แสดงจำนวนหลักสูตรที่เปิดสอนในปีการศึกษา 2561 – 2563

หลักสูตร	ระดับการศึกษา								
	ปริญญาตรี			ปริญญาโท			ปริญญาเอก		
	2561	2562	2563	2561	2562	2563	2561	2562	2563
ครุศาสตรบัณฑิต (ค.บ.)	2	2	2	0	0	0	0	0	0
ศิลปศาสตรบัณฑิต (ศส.บ.)	6	6	6	0	0	0	0	0	0
นิติศาสตรบัณฑิต (น.บ.)	1	1	1	0	0	0	0	0	0
รัฐศาสตรบัณฑิต (ร.บ.)	1	1	1	0	0	0	0	0	0
ศิลปบัณฑิต (ศส.บ.)	1	1	1	0	0	0	0	0	0
รัฐประศาสนศาสตรบัณฑิต (ร.ป.บ.)	1	1	1	0	0	0	0	0	0
รัฐประศาสนศาสตรมหาบัณฑิต (ร.ป.ม.)	0	0	0	1	0	0	0	0	0
ปรัชญาดุษฎีบัณฑิต (ศ.ศ.ม.)	0	0	0	0	0	1	0	0	0
ปรัชญาดุษฎีบัณฑิต (ปร.ด.)	0	0	0	0	0	0	1	1	1
รวม	12	12	12	1	0	1	1	1	1

หน่วย : หลักสูตร

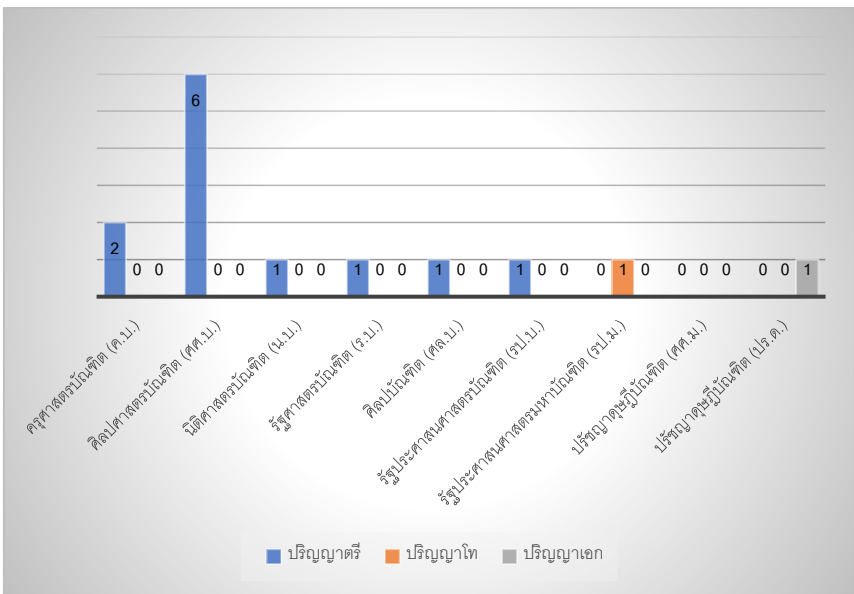

แผนภูมิที่ 23 เปรียบเทียบหลักสูตรปีการศึกษา 2561 จำแนกตามระดับการศึกษา



หน่วย : หลักสูตร

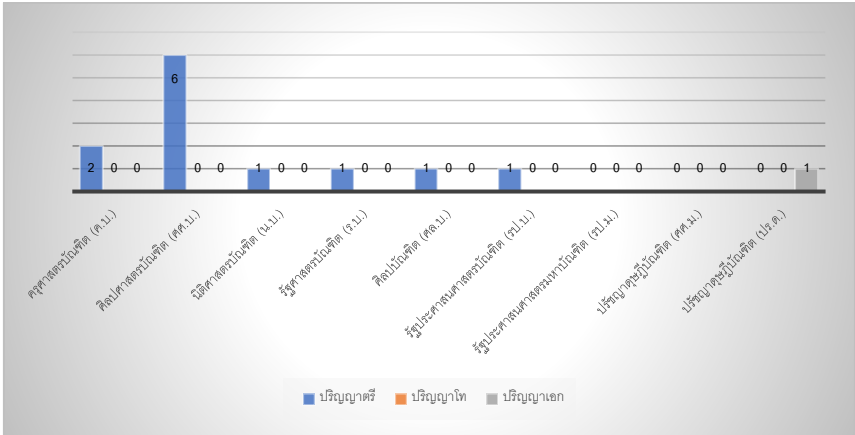

แผนภูมิที่ 24 เปรียบเทียบหลักสูตรปีการศึกษา 2562 จำแนกตามระดับการศึกษา

หน่วย : หลักสูตร

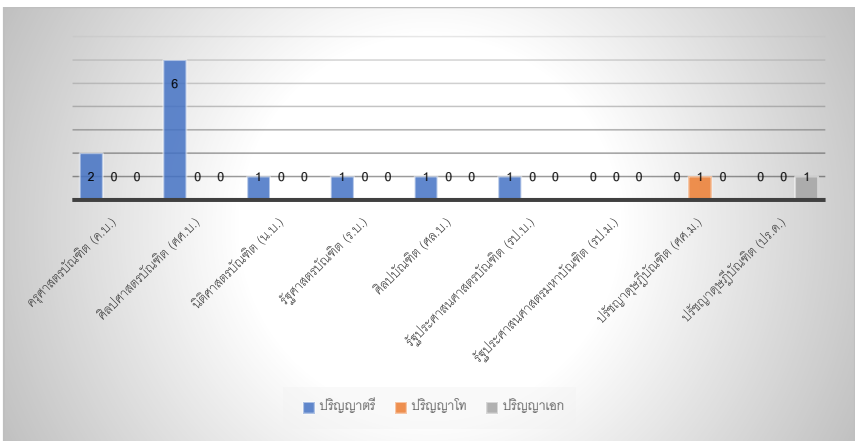

แผนภูมิที่ 25 เปรียบเทียบหลักสูตรปีการศึกษา 2563 จำแนกตามระดับการศึกษา



ตารางที่ 12 แสดงจำนวนนักศึกษาทั้งหมดทุกระดับการศึกษา ปีการศึกษา 2561 – 2563
จำแนกตามสาขาวิชา

สาขาวิชา	ปีการศึกษา			รวม
	2561	2562	2563	
สาขาวิชาดนตรี (ศ.บ.)	85	72	85	242
สาขาวิชาศิลปะและการออกแบบ (ศ.บ.)	82	84	105	271
สาขาวิชาการสอนภาษาจีน (ค.บ.)	156	180	171	507
สาขาวิชาภาษาอังกฤษ (ศ.บ.)	258	220	263	741
สาขาวิชาภาษาจีน (ศ.บ.)	143	109	141	393
สาขาวิชานิติศาสตร์ (น.บ.)	173	178	174	525
สาขาวิชารัฐประศาสนศาสตร์ (ร.บ.)	450	347	416	1,213
สาขาวิชาการพัฒนาชุมชน (ศ.บ.)	160	127	119	406
สาขาวิชาภาษาไทย (ศ.บ.)	153	114	123	390
สาขาวิชาสังคมศึกษา (ค.บ.)	456	436	433	1,325
สาขาวิชาภาษาไทยเพื่อการสื่อสารสำหรับชาวต่างประเทศ (ศ.บ.)	115	170	149	434
สาขาวิชาการเมืองและการปกครอง (ร.บ.)	136	161	155	452
ภาษาไทย (ศ.ม.)	0	0	1	1
ภาษาไทย (ปร.ด.)	29	29	29	87
รวม	2,396	2,227	2,364	6,987

หน่วย : คน

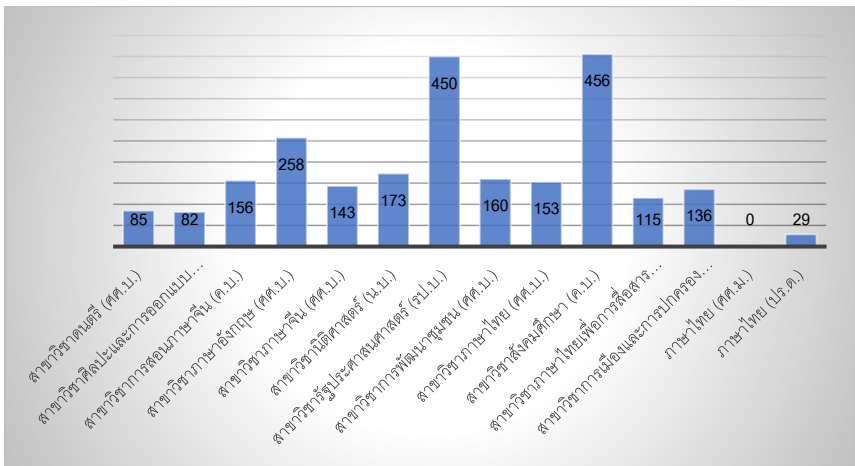

แผนภูมิที่ 26 เปรียบเทียบจำนวนนักศึกษาทั้งหมดทุกระดับการศึกษา ปีการศึกษา 2561
จำแนกตามสาขาวิชา

หน่วย : คน

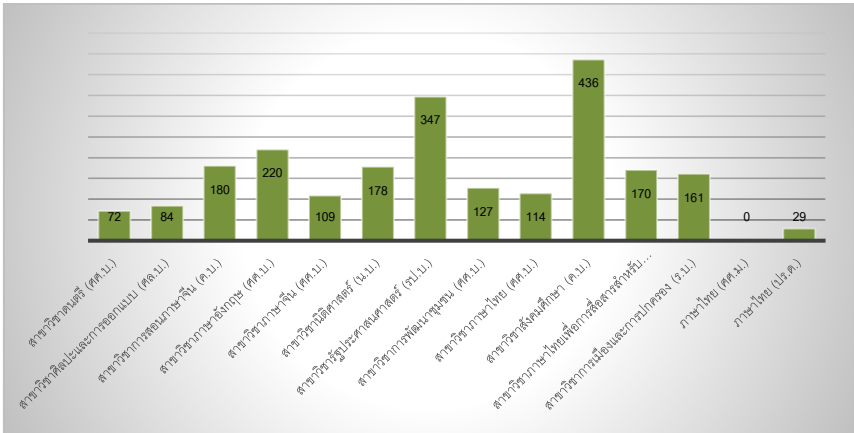

แผนภูมิที่ 27 เปรียบเทียบจำนวนนักศึกษาทั้งหมดทุกระดับการศึกษา ปีการศึกษา 2562
จำแนกตามสาขาวิชา

หน่วย : คน

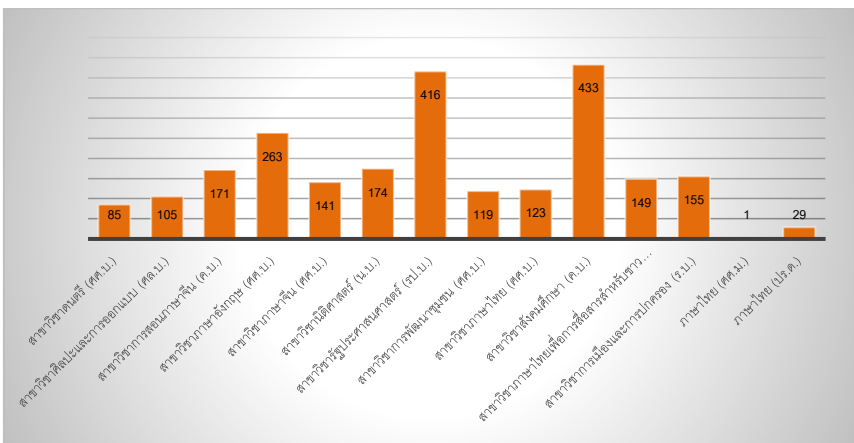

แผนภูมิที่ 28 เปรียบเทียบจำนวนนักศึกษาทั้งหมดทุกระดับการศึกษา ปีการศึกษา 2563
จำแนกตามสาขาวิชา



ตารางที่ 13 แสดงการดำเนินงานทำของบัณฑิตระดับปริญญาตรีผู้สำเร็จการศึกษา
ปีการศึกษา 2561 จำแนกตามสาขาวิชา

สาขาวิชา	จำนวนผู้สำเร็จการศึกษา	จำนวนผู้ตอบแบบสอบถาม	บัณฑิตที่ได้นำงานทำแล้ว	บัณฑิตที่ยังไม่ได้นำงานทำและไม่ได้ศึกษาต่อ	บัณฑิตที่กำลังศึกษาต่อ
สาขาวิชาดนตรี (ศ.บ.)	23	5	2	0	0
สาขาวิชาศิลปะและการออกแบบ (ศ.บ.)	19	6	2	3	0
สาขาวิชาการสอนภาษาจีน (ค.บ.)	0	0	0	0	0
สาขาวิชาภาษาอังกฤษ (ศ.บ.)	65	19	17	1	0
สาขาวิชาภาษาจีน (ศ.บ.)	39	11	9	1	0
สาขาวิชานิติศาสตร์ (น.บ.)	22	16	10	4	1
สาขาวิชารัฐประศาสนศาสตร์ (ร.บ.)	144	24	16	6	0
สาขาวิชาการพัฒนาชุมชน (ศ.บ.)	46	23	13	9	0
สาขาวิชาภาษาไทย (ศ.บ.)	40	33	30	1	0
สาขาวิชาสังคมศึกษา (ค.บ.)	83	25	22	2	1
สาขาวิชาภาษาไทยเพื่อการสื่อสารสำหรับชาวต่างประเทศ (ศ.บ.)	37	34	32	0	0
สาขาวิชาการเมืองและการปกครอง (อ.บ.)	0	0	0	0	0
รวมทั้งสิ้น	518	196	153	27	2

หน่วย : ร้อยละ

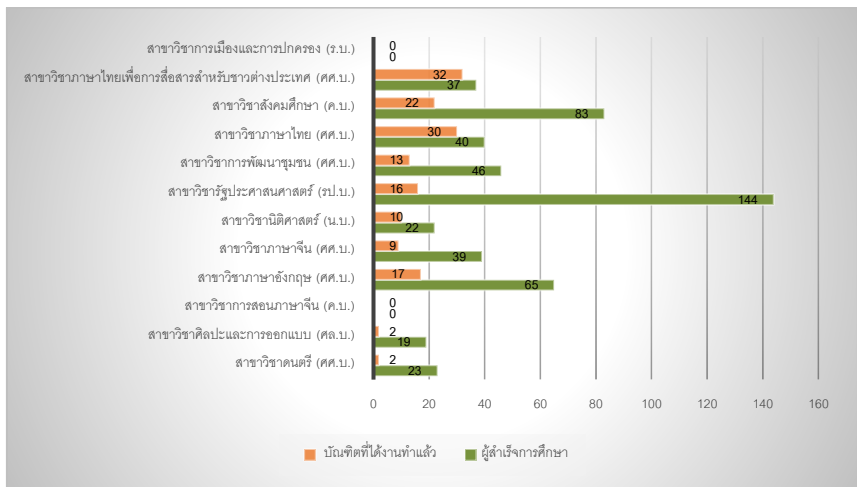

แผนภูมิที่ 29 เปรียบเทียบสัดส่วนผู้สำเร็จการศึกษากับบัณฑิตที่ได้นำงานทำหลังสำเร็จการศึกษาเป็นระยะเวลา 1 ปี ปีการศึกษา 2561 จำแนกตามสาขาวิชา



ตารางที่ 14 แสดงการได้งานทำของบัณฑิตระดับปริญญาตรีผู้สำเร็จการศึกษา
ปีการศึกษา 2562 จำแนกตามสาขาวิชา

สาขาวิชา	จำนวนผู้สำเร็จการศึกษา	จำนวนผู้ตอบแบบสอบถาม	บัณฑิตที่ได้งานทำแล้ว	บัณฑิตที่ยังไม่ได้งานทำและไม่ได้ศึกษาต่อ	บัณฑิตที่กำลังศึกษาต่อ
สาขาวิชาดนตรี (ศ.บ.)	17	15	2	3	0
สาขาวิชาศิลปะและการออกแบบ (ศ.บ.)	19	4	2	2	0
สาขาวิชาภาษาจีน (ค.บ.)	0	0	0	0	0
สาขาวิชาภาษาอังกฤษ (ศ.บ.)	74	27	23	4	0
สาขาวิชาภาษาจีน (ศ.บ.)	54	22	17	5	0
สาขาวิชานิติศาสตร์ (น.บ.)	17	3	2	1	0
สาขาวิชารัฐประศาสนศาสตร์ (ร.บ.)	128	95	71	24	0
สาขาวิชาการพัฒนาชุมชน (ศ.บ.)	45	44	30	14	0
สาขาวิชาภาษาไทย (ศ.บ.)	52	12	8	3	1
สาขาวิชาสังคมศึกษา (ค.บ.)	82	17	14	2	1
สาขาวิชาภาษาไทยเพื่อการสื่อสารสำหรับชาวต่างประเทศ (ศ.บ.)	52	3	2	0	1
สาขาวิชาการเมืองและการปกครอง (ว.บ.)	0	0	0	0	0
รวมทั้งสิ้น	540	242	171	58	3

หน่วย : ร้อยละ

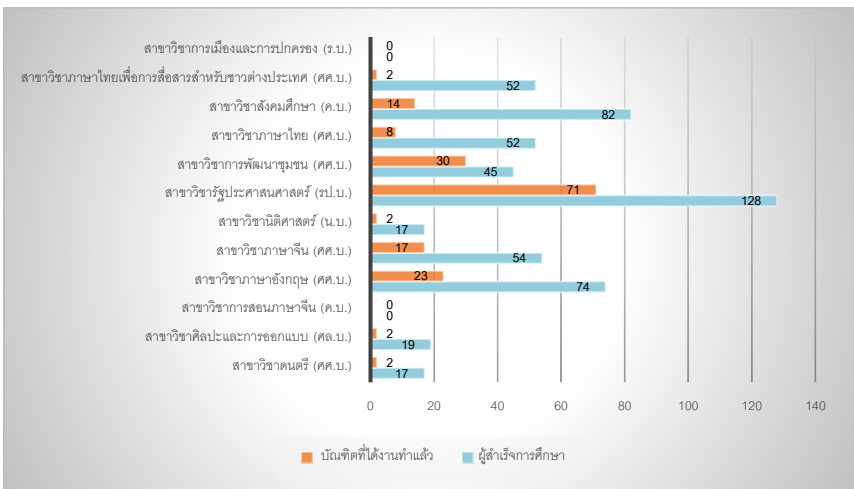

แผนภูมิที่ 30 เปรียบเทียบสัดส่วนผู้สำเร็จการศึกษากับบัณฑิตที่ได้งานทำหลังสำเร็จการศึกษาเป็นระยะเวลา 1 ปี ปีการศึกษา 2562 จำแนกตามสาขาวิชา



ตารางที่ 15 แสดงการดำเนินงานของบัณฑิตระดับปริญญาตรีผู้สำเร็จการศึกษา
ปีการศึกษา 2563 จำแนกตามสาขาวิชา

สาขาวิชา	จำนวนผู้สำเร็จการศึกษา	จำนวนผู้ตอบแบบสอบถาม	บัณฑิตที่ดำเนินงานท่าแล้ว	บัณฑิตที่ยังไม่ได้งานทำและไม่ได้ศึกษาต่อ	บัณฑิตที่กำลังศึกษาต่อ
สาขาวิชาดนตรี (ศศ.บ.)	16	15	13	2	0
สาขาวิชาศิลปะและการออกแบบ (ศล.บ.)	11	4	3	1	0
สาขาวิชาการสอนภาษาจีน (ค.บ.)	23	10	8	2	0
สาขาวิชาภาษาอังกฤษ (ศศ.บ.)	56	3	3	0	0
สาขาวิชาภาษาจีน (ศศ.บ.)	28	11	5	6	0
สาขาวิชานิติศาสตร์ (น.บ.)	37	19	13	2	4
สาขาวิชารัฐประศาสนศาสตร์ (ร.ป.บ.)	143	37	18	18	1
สาขาวิชาการพัฒนาชุมชน (ศศ.บ.)	53	17	15	2	0
สาขาวิชาภาษาไทย (ศศ.บ.)	45	29	24	5	0
สาขาวิชาสังคมศึกษา (ค.บ.)	84	9	9	0	0
สาขาวิชาภาษาไทยเพื่อการสื่อสารสำหรับชาวต่างประเทศ (ศศ.บ.)	42	1	0	0	0
สาขาวิชาการเมืองและการปกครอง (ว.บ.)	25	21	18	3	0
รวมทั้งสิ้น	563	176	129	41	5

หน่วย : ร้อยละ

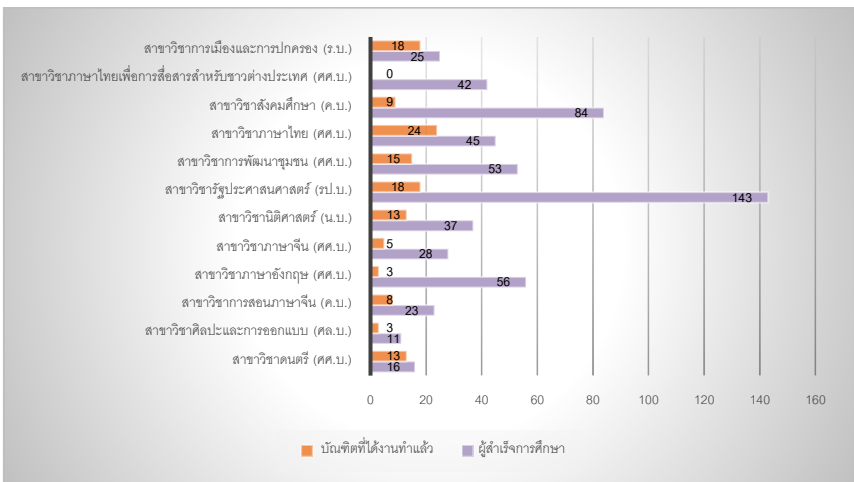

แผนภูมิที่ 31 เปรียบเทียบสัดส่วนผู้สำเร็จการศึกษากับบัณฑิตที่ดำเนินงานท่าแล้วสำเร็จการศึกษาเป็นระยะเวลา 1 ปี ปีการศึกษา 2563 จำแนกตามสาขาวิชา



ภารกิจด้านการวิจัย

คณะมนุษยศาสตร์และสังคมศาสตร์



ตารางที่ 16 แสดงจำนวนงบประมาณสนับสนุนงานวิจัยและงานสร้างสรรค์ ปีงบประมาณ พ.ศ. 2561 - 2563 จำแนกตามสาขาวิชา

สาขาวิชา	แหล่งทุน						รวมทั้งสิ้น (บาท)
	ทุนภายใน			ทุนภายนอก			
	2561	2562	2563	2561	2562	2563	
สาขาวิชาดนตรี (ศ.บ.)	0.00	10,000.00	57,000.00	0.00	10,000.00	0.00	77,000.00
สาขาวิชาศิลปะและการออกแบบ (ศ.บ.)	1,080,375.00	1,091,165.00	752,000.00	0.00	5,000.00	0.00	2,928,540.00
สาขาวิชาการสอนภาษาจีน (ค.บ.)	254,700.00	0.00	306,666.67	47,500.00	72,000.00	0.00	680,866.67
สาขาวิชาภาษาอังกฤษ (ศ.บ.)	151,690.00	319,170.00	607,500.00	47,500.00	409,766.68	0.00	1,535,626.68
สาขาวิชาภาษาจีน (ศ.บ.)	169,300.00	47,950.00	131,000.00	0.00	0.00	0.00	348,250.00
สาขาวิชานิติศาสตร์ (บ.บ.)	25,500.00	47,950.00	47,500.00	47,500.00	42,000.00	0.00	210,450.00
สาขาวิชารัฐประศาสนศาสตร์ (ร.ป.บ.)	22,950.00	20,000.00	88,500.00	47,500.00	62,000.00	0.00	240,950.00
สาขาวิชาการพัฒนารัฐมณฑล (ศ.บ.)	1,100,440.00	57,620.00	32,000.00	47,500.00	19,000.00	603,076.67	1,859,636.67
สาขาวิชาภาษาไทย (ศ.บ.)	0.00	0.00	0.00	0.00	0.00	50,000.01	50,000.01
สาขาวิชาสังคมศึกษา (ค.บ.)	69,400.00	17,500.00	122,500.00	47,500.00	17,500.00	0.00	274,400.00
สาขาวิชาภาษาไทยเพื่อการสื่อสารสำหรับชาวต่างประเทศ (ศ.บ.)	0.00	27,500.00	170,900.00	47,500.00	27,500.00	0.00	273,400.00
สาขาวิชาการเมืองและการปกครอง (ร.บ.)	0.00	0.00	44,500.00	336,500.00	48,000.00	420,000.00	849,000.00
การบริหารและพัฒนาประชาคมเมืองและชนบท (ร.ป.ม.)	136,680.00	75,000.00	0.00	104,500.00	75,000.00	0.00	391,180.00
ภาษาไทย (ป.ร.ด.)	0.00	15,000.00	35,500.00	0.00	15,000.00	0.00	65,500.00
หมวดศึกษาทั่วไป	0.00	0.00	40,000.00	0.00	0.00	0.00	40,000.00
รวมทั้งสิ้น (บาท)	3,011,035.00	1,728,855.00	2,435,566.67	773,500.00	802,766.68	1,073,076.68	9,824,800.03



หน่วย : ร้อยละ

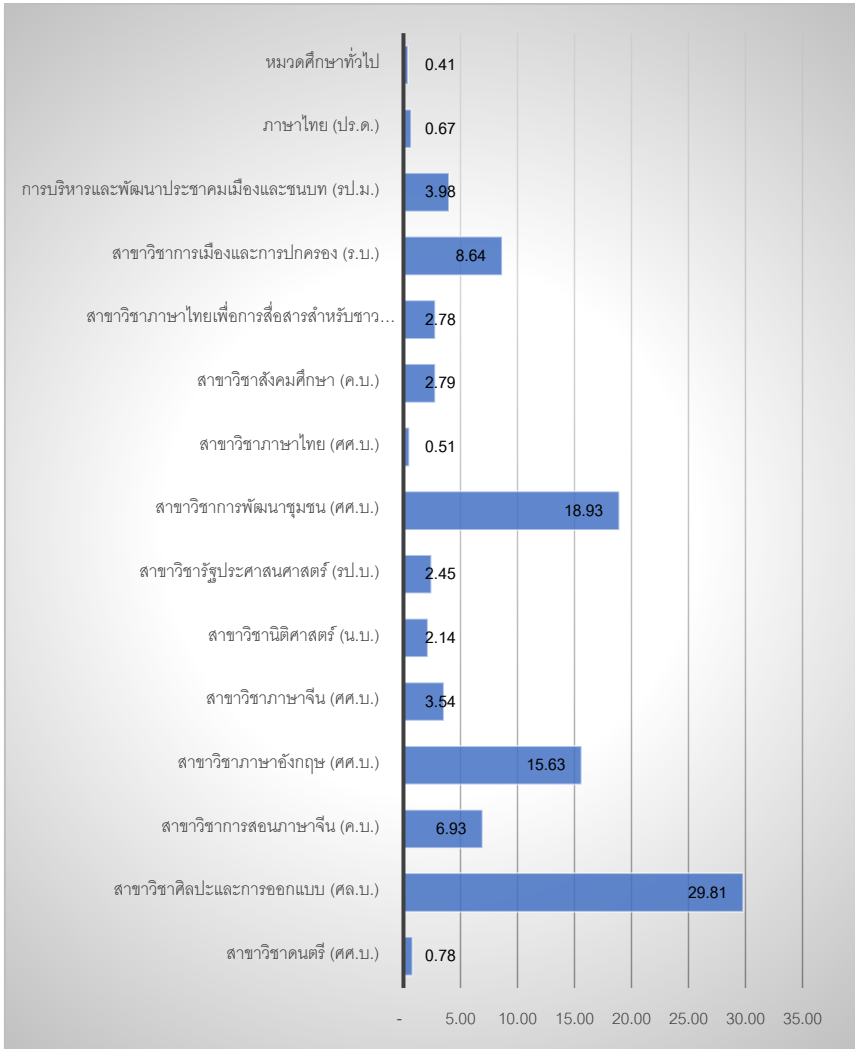

แผนภูมิที่ 32 เปรียบเทียบงบประมาณวิจัยทั้งสิ้น ปีงบประมาณ พ.ศ. 2561 – 2563
จำแนกตามสาขาวิชา



หน่วย : ร้อยละ

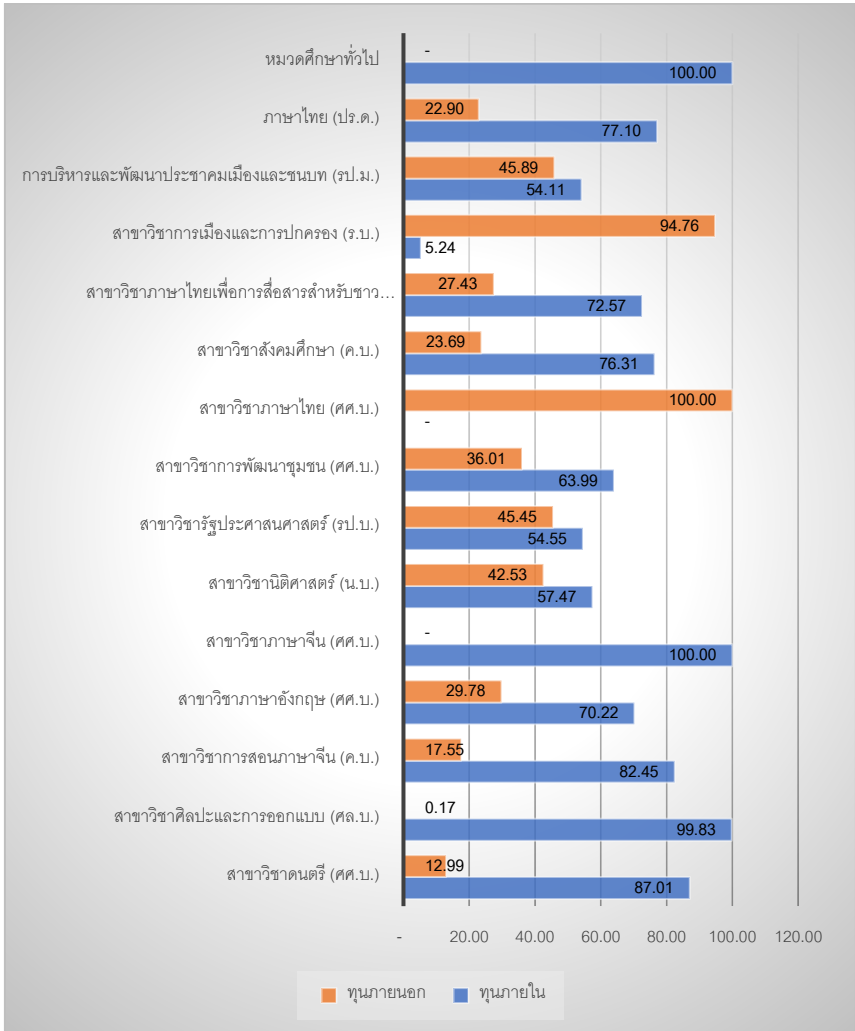

แผนภูมิที่ 33 เปรียบเทียบงบประมาณวิจัยทุนภายในและทุนภายนอก ปีงบประมาณ พ.ศ. 2561 – 2563 จำแนกตามสาขาวิชา



หน่วย : ร้อยละ

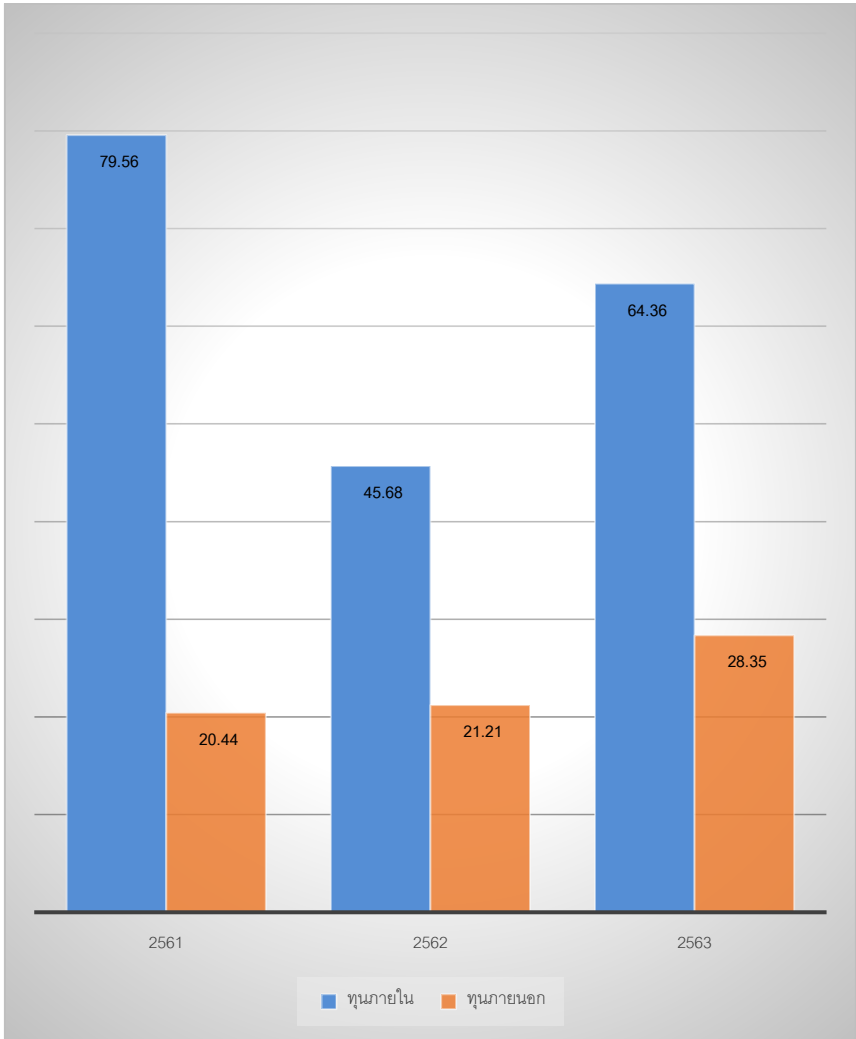

แผนภูมิที่ 34 เปรียบเทียบงบประมาณวิจัยแหล่งทุนภายในและทุนภายนอก
จำแนกตามปีงบประมาณ

ตารางที่ 17 แสดงจำนวนผลงานวิชาการและงานสร้างสรรค์เผยแพร่ พ.ศ. 2561 - 2563 จำแนกตามสาขาวิชา

สาขาวิชา	ระดับของการเผยแพร่						รวมทั้งสิ้น (ผลงาน)
	ระดับชาติ			ระดับนานาชาติ			
	2561	2562	2563	2561	2562	2563	
สาขาวิชาดนตรี (ศ.บ.)	3	2	2	0	1	0	8
สาขาวิชาศิลปะและการออกแบบ (ศ.บ.)	8	10	6	0	1	0	25
สาขาวิชาการสอนภาษาจีน (ค.บ.)	0	1	3	0	1	0	5
สาขาวิชาภาษาอังกฤษ (ศ.บ.)	2	5	3	0	0	0	10
สาขาวิชาภาษาจีน (ศ.บ.)	5	0	1	0	2	0	8
สาขาวิชานิติศาสตร์ (น.บ.)	5	1	1	0	1	0	8
สาขาวิชารัฐประศาสนศาสตร์ (ร.บ.)	2	1	4	0	3	1	11
สาขาวิชาการพัฒนารัฐมณฑล (ศ.บ.)	4	3	2	1	0	0	10
สาขาวิชาภาษาไทย (ศ.บ.)	4	12	6	0	1	0	23
สาขาวิชาสังคมศึกษา (ค.บ.)	6	5	3	0	4	0	18
สาขาวิชาภาษาไทยเพื่อการสื่อสารสำหรับชาวต่างประเทศ (ศ.บ.)	3	6	1	0	0	0	10
สาขาวิชาการเมืองและการปกครอง (ร.บ.)	8	5	0	0	1	0	14
การบริหารและพัฒนาประชาคมเมืองและชนบท (ร.บ.ม.)	4	3	0	2	2	0	11
ภาษาไทย (บัณฑิตศึกษา)	8	8	7	0	3	4	30
หมวดศึกษาทั่วไป	0	0	0	0	0	0	0
รวมทั้งสิ้น (ผลงาน)	62	62	39	3	20	5	191



หน่วย : ร้อยละ

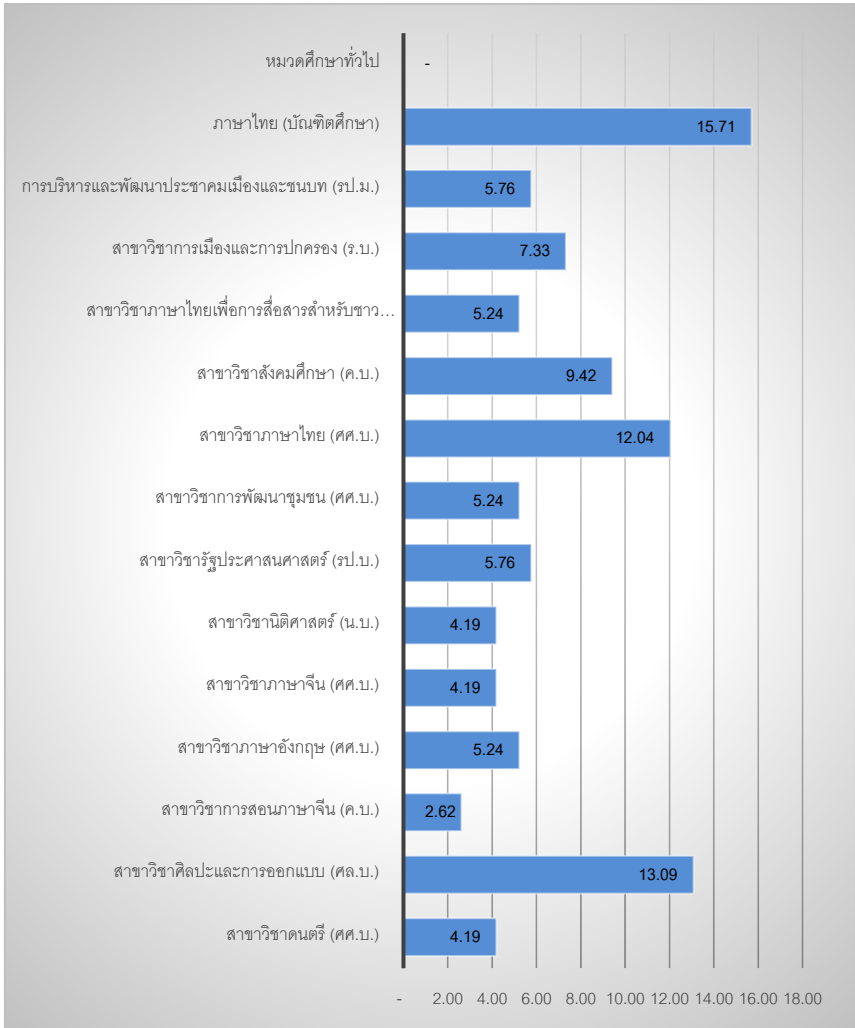

แผนภูมิที่ 35 เปรียบเทียบผลงานวิชาการและงานสร้างสรรค์เผยแพร่ทั้งสิ้น

พ.ศ. 2561 – 2563 จำแนกตามสาขาวิชา



หน่วย : ร้อยละ

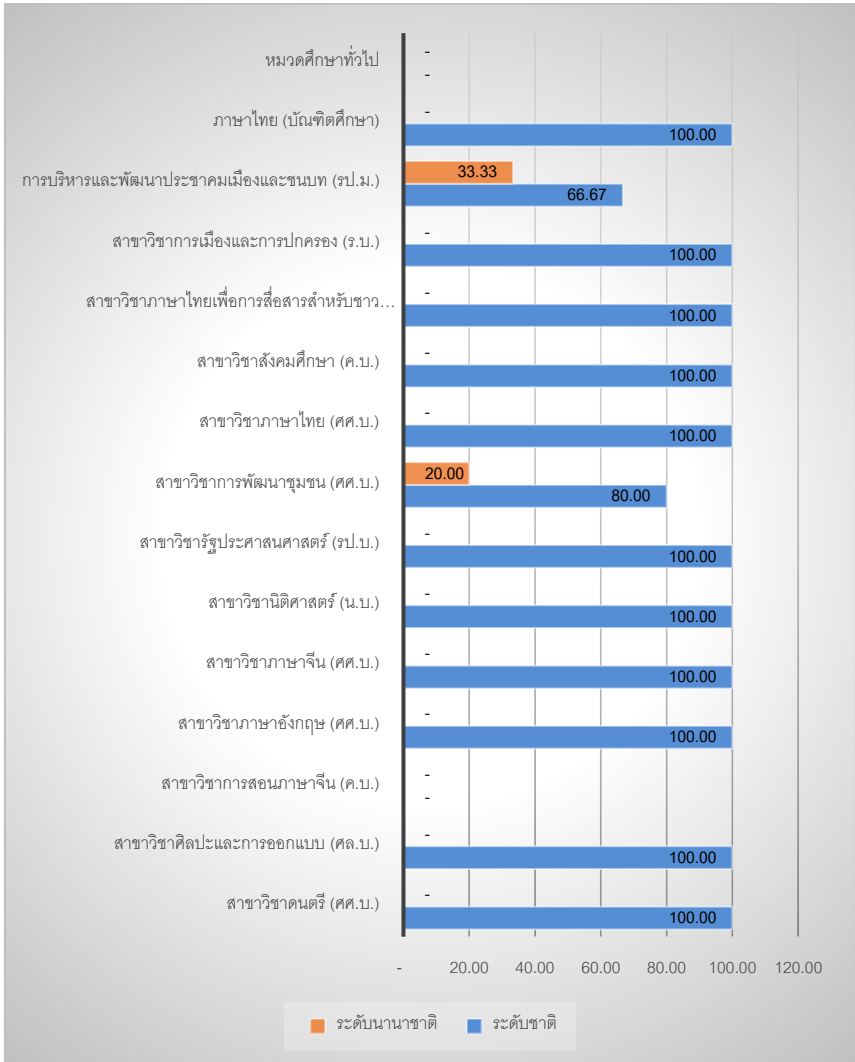

แผนภูมิที่ 36 เปรียบเทียบผลงานวิชาการและงานสร้างสรรค์เผยแพร่ระดับนานาชาติ
กับระดับชาติ พ.ศ. 2561 จำแนกตามสาขาวิชา



หน่วย : ร้อยละ

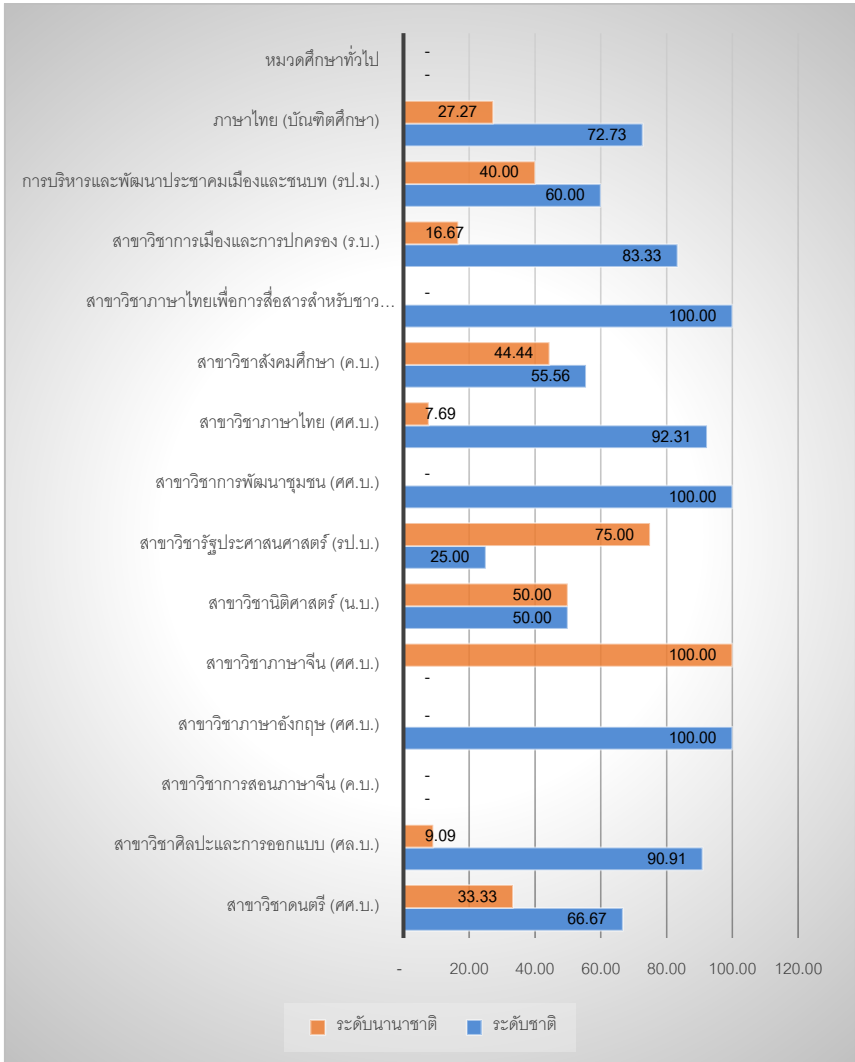

แผนภูมิที่ 37 เปรียบเทียบผลงานวิชาการและงานสร้างสรรค์เผยแพร่ระดับนานาชาติ
กับระดับชาติ พ.ศ. 2562 จำแนกตามสาขาวิชา



หน่วย : ร้อยละ

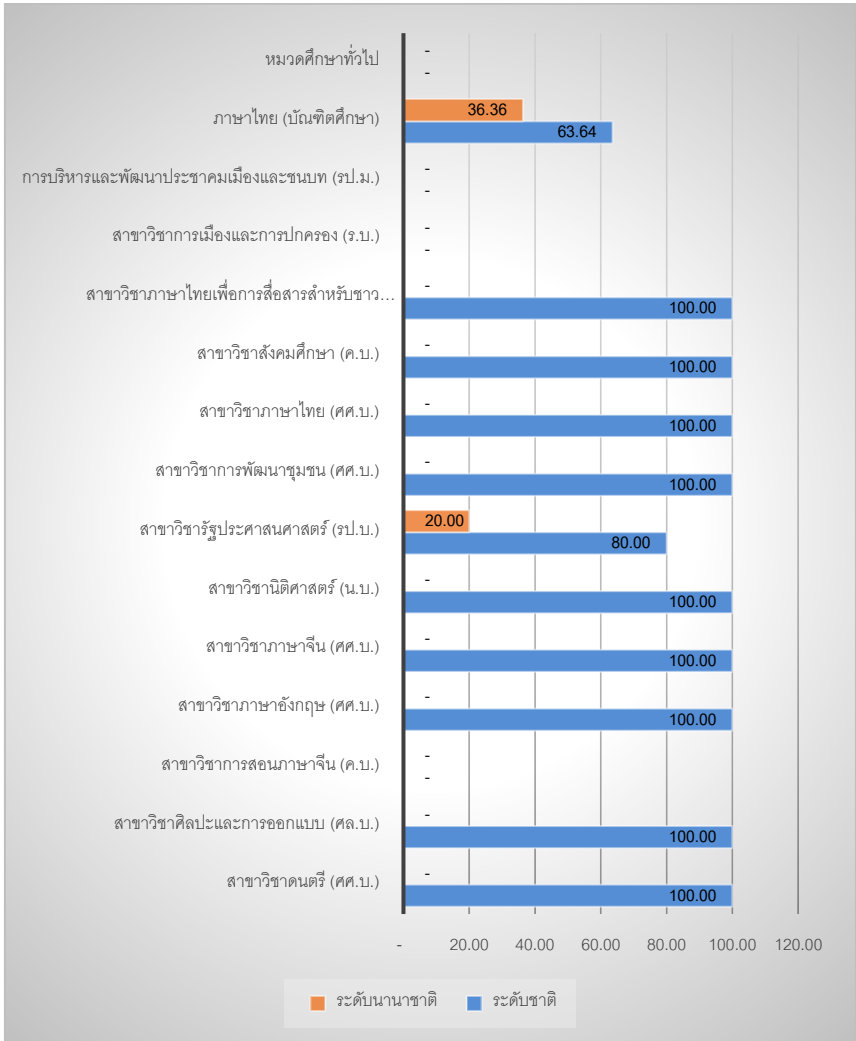

แผนภูมิที่ 38 เปรียบเทียบผลงานวิชาการและงานสร้างสรรค์เผยแพร่ระดับนานาชาติ
กับระดับชาติ พ.ศ. 2563 จำแนกตามสาขาวิชา



ภารกิจด้านการให้บริการวิชาการ

คณะมนุษยศาสตร์และสังคมศาสตร์



ตารางที่ 18 แสดงจำนวนงบประมาณและจำนวนโครงการบริการวิชาการ
ปีงบประมาณ พ.ศ. 2562 – 2564

ปีงบประมาณ	ประเภทงบประมาณ		รวมงบประมาณ (บาท)	จำนวนโครงการ
	งบประมาณแผ่นดิน	งบประมาณรายได้		
2564	4,500,000	0	4,500,000	4
2563	6,236,180	57,000	6,293,180	11
2562	5,217,300	0	5,217,300	11
รวม	15,953,480	57,000	16,010,480	26

หน่วย : บาท

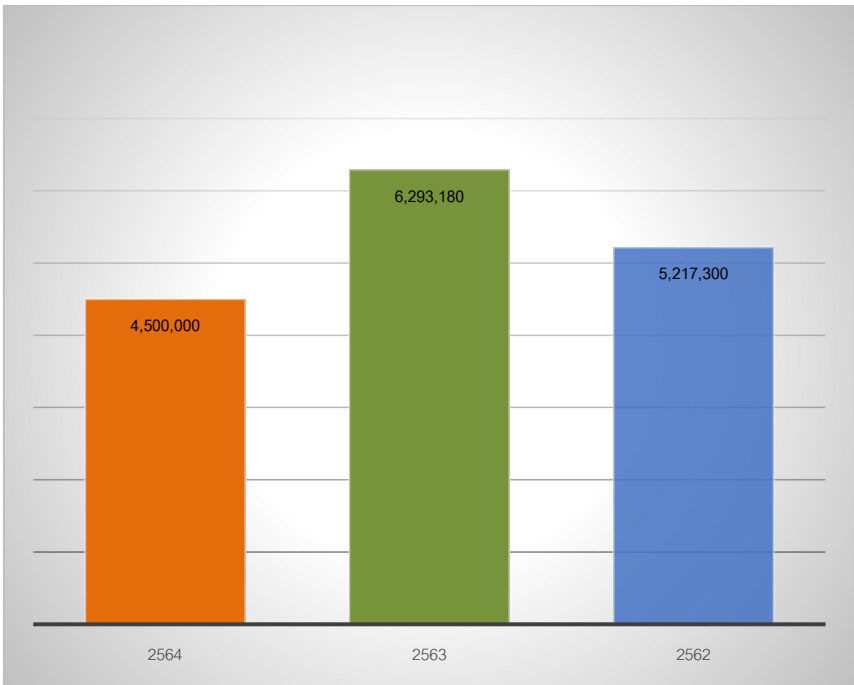

แผนภูมิที่ 39 เปรียบเทียบจำนวนงบประมาณรวมโครงการบริการวิชาการ ปีงบประมาณ
พ.ศ. 2562 – 2564



หน่วย : บาท

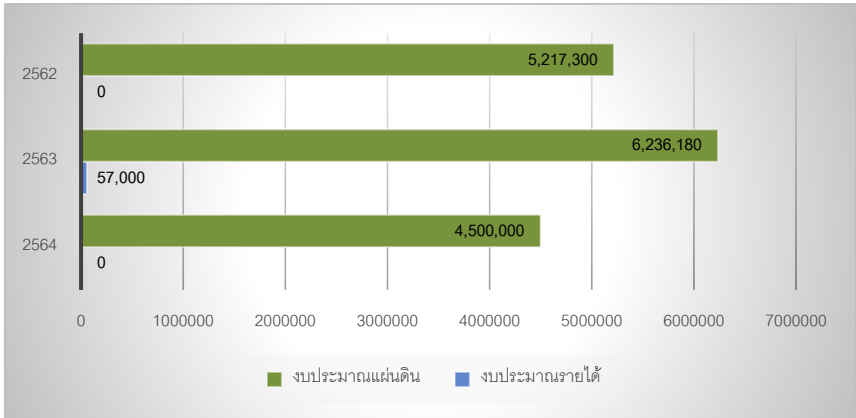

แผนภูมิที่ 40 เปรียบเทียบจำนวนงบประมาณแผ่นดินและงบประมาณรายได้
โครงการบริการวิชาการ ปีงบประมาณ พ.ศ. 2562 – 2564

หน่วย : โครงการ

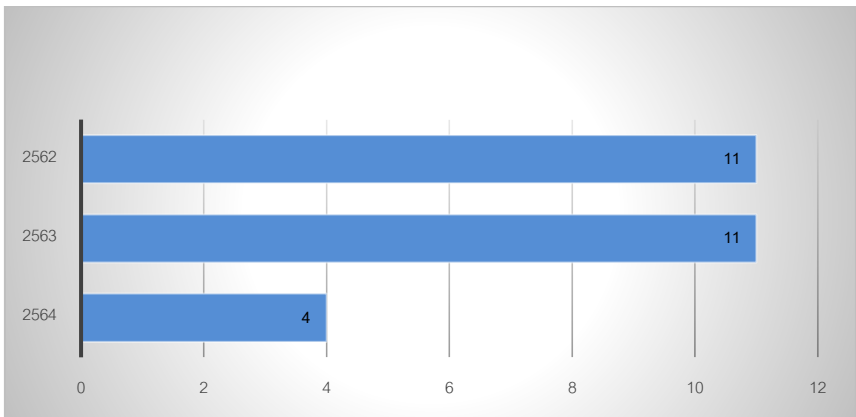

แผนภูมิที่ 41 เปรียบเทียบจำนวนโครงการบริการวิชาการ ปีงบประมาณ
พ.ศ. 2562 – 2564



ภารกิจด้านการทำนุบำรุงศิลปะ และวัฒนธรรม

คณะมนุษยศาสตร์และสังคมศาสตร์

ตารางที่ 19 แสดงจำนวนงบประมาณและจำนวนโครงการทำนุบำรุงศิลปวัฒนธรรม
ปีงบประมาณ พ.ศ. 2562 – 2564

ปีงบประมาณ	ประเภทงบประมาณ		รวมงบประมาณ (บาท)	จำนวน โครงการ
	งบประมาณแผ่นดิน	งบประมาณรายได้		
2564	224,400	0	224,400	7
2563	474,300	15,000	489,300	11
2562	300,000	0	300,000	5
รวม				

หน่วย : บาท

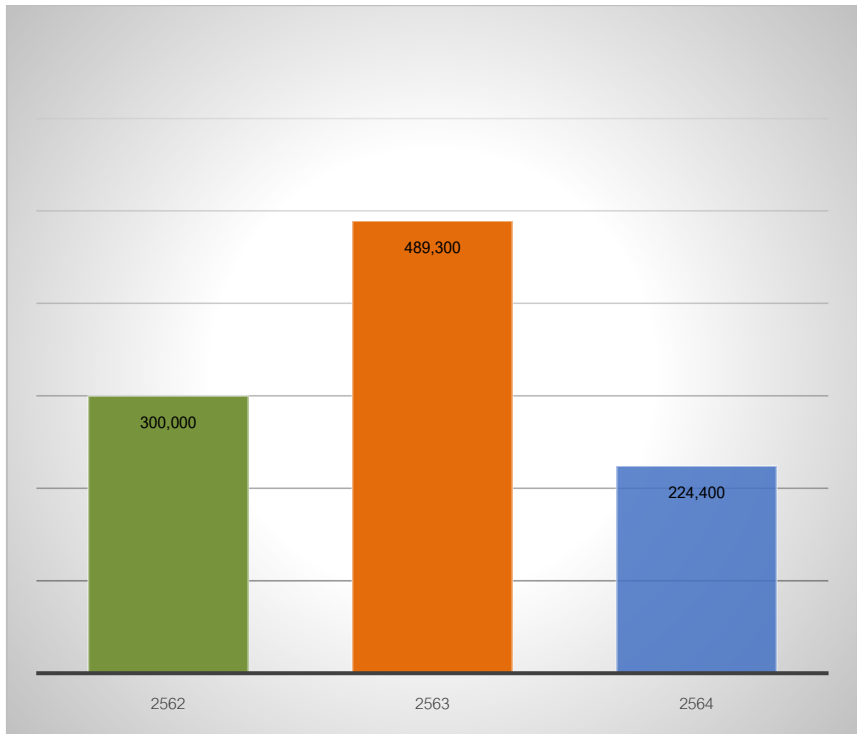

แผนภูมิที่ 42 เปรียบเทียบจำนวนงบประมาณรวมโครงการทำนุบำรุงศิลปวัฒนธรรม
ปีงบประมาณ พ.ศ. 2562 – 2564



หน่วย : บาท

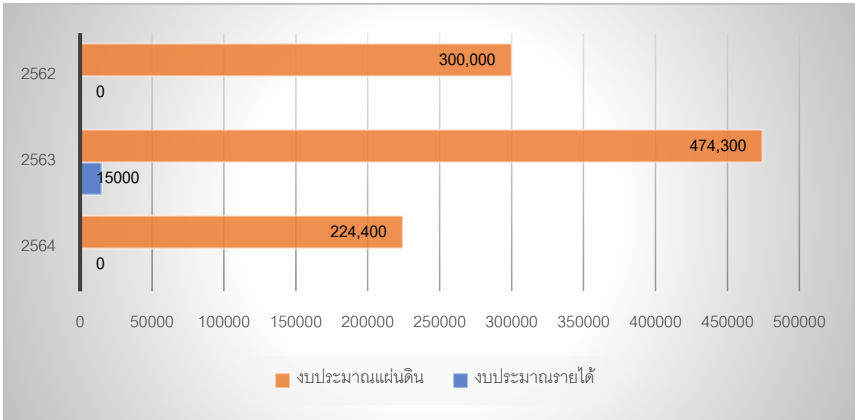

แผนภูมิที่ 43 เปรียบเทียบจำนวนงบประมาณแผ่นดินและงบประมาณรายได้
โครงการทำนุบำรุงศิลปวัฒนธรรม ปีงบประมาณ พ.ศ. 2562 – 2564

หน่วย : โครงการ

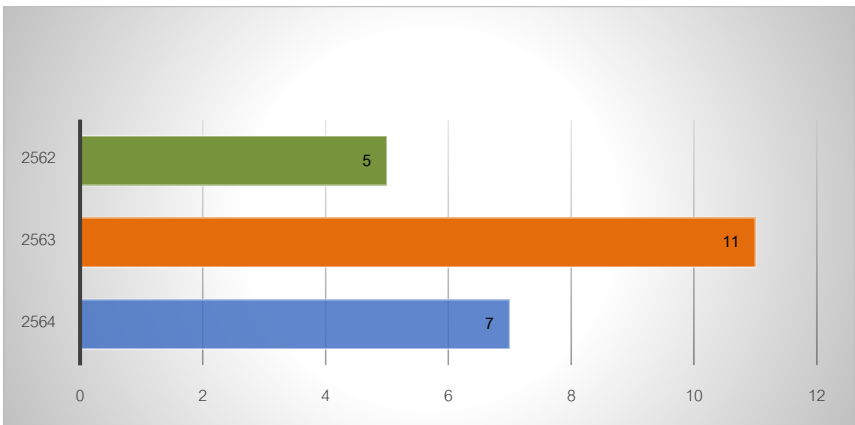

แผนภูมิที่ 44 เปรียบเทียบจำนวนโครงการทำนุบำรุงศิลปวัฒนธรรม ปีงบประมาณ
พ.ศ. 2562 – 2564



ภารกิจด้านการบริหารจัดการ

คณะมนุษยศาสตร์และสังคมศาสตร์



ตารางที่ 20 แสดงผลการประเมินคุณภาพการศึกษาภายในปีการศึกษา พ.ศ. 2561 – 2563

องค์ประกอบคุณภาพ	คะแนนเฉลี่ยการประเมินแต่ละปีการศึกษา		
	2561	2562	2563
1. การผลิตบัณฑิต	3.88	4.11	4.33
2. การวิจัย	5.00	5.00	4.95
3. การบริการวิชาการ	5.00	5.00	5.00
4. การทำนุบำรุงศิลปะและวัฒนธรรม	5.00	5.00	5.00
5. การบริหารจัดการ	5.00	5.00	3.75
6. ผลการดำเนินงานตามการพัฒนาชุมชนเชิงพื้นที่	0.00	0.00	4.00
เฉลี่ยรวม	4.48	4.59	4.35

หน่วย : คะแนน

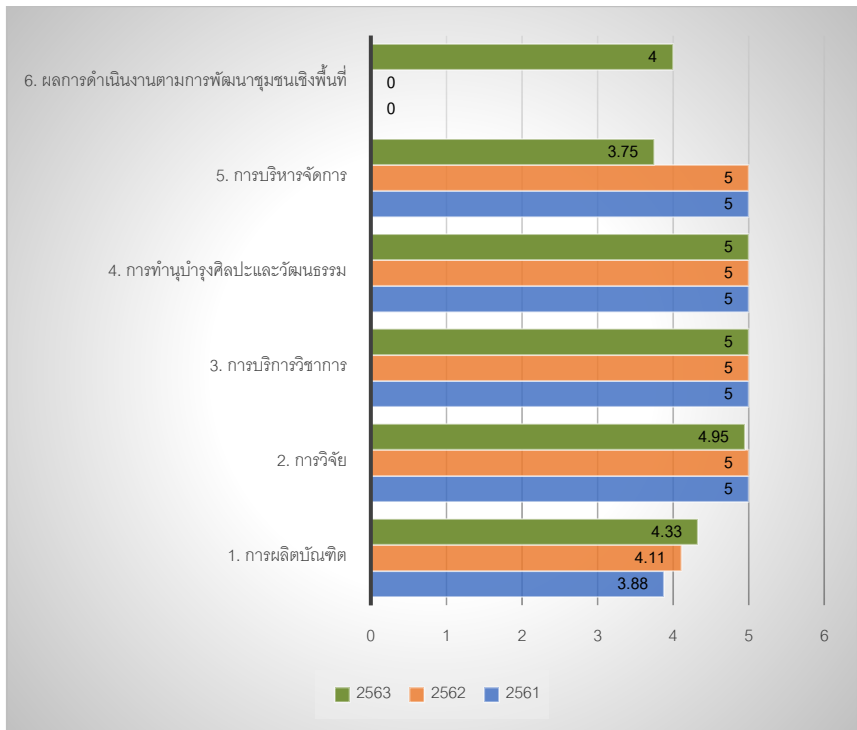

แผนภูมิที่ 45 เปรียบเทียบคะแนนเฉลี่ยตามองค์ประกอบคุณภาพปีการศึกษา 2561 – 2563