

สารสนเทศประจำปีงบประมาณ พ.ศ. 2563

---

HUSOC INFORMATION 2020



# สารบัญ

“สารสนเทศประจำปีงบประมาณ พ.ศ. 2563”

	หน้า
สารจากคณบดี	1
วิสัยทัศน์ ภารกิจหลัก อัตลักษณ์ ค่านิยม	3
สัญลักษณ์	4
ประวัติคณะมนุษยศาสตร์และสังคมศาสตร์	5
โครงสร้างการแบ่งส่วนงาน	7
โครงสร้างการบริหารงาน	7
งบประมาณ	8
บุคลากร	19
ภารกิจด้านการผลิตบัณฑิต	31
ภารกิจด้านการวิจัย	39
ภารกิจด้านการบริการวิชาการ	49
ภารกิจด้านการทำนุบำรุงศิลปะและวัฒนธรรม	52
ภารกิจด้านการบริหารจัดการ	55



# สารจาก

## “คณบดี”

ช่วงระยะเวลาของปีงบประมาณ พ.ศ. 2563 ที่ผ่านมานุเคราะห์ทุกประเภทและทุกระดับของคณะมนุษยศาสตร์และสังคมศาสตร์ (HUSOC Family) มีความวิริยะอุตสาหะปฏิบัติหน้าที่อย่างเต็มกำลังความสามารถ เพื่อมุ่งมั่นบรรลุผลสัมฤทธิ์ตามภารกิจหลัก โดยใช้ยุทธศาสตร์เป็นเครื่องมือขับเคลื่อนการดำเนินงานทุก ๆ มิติที่เกี่ยวข้อง จากการมีส่วนร่วมของทุกภาคส่วนทั้งภายในและภายนอก ผลักดันไปสู่การบรรลุวิสัยทัศน์ “เป็นศูนย์การเรียนรู้และบูรณาการความรู้ด้านมนุษยศาสตร์และสังคมศาสตร์สู่ท้องถิ่น” ของคณะมนุษยศาสตร์และสังคมศาสตร์ ปีงบประมาณ พ.ศ. 2563 - 2565

เมื่อพิจารณาเปรียบเทียบผลการดำเนินงานในช่วงปีงบประมาณ พ.ศ. 2561 จนกระทั่งถึงปีงบประมาณ พ.ศ. 2563 จะพบว่าผลสัมฤทธิ์ตามภารกิจหลัก ผลสัมฤทธิ์ตามยุทธศาสตร์ และผลสัมฤทธิ์ตามเกณฑ์ประกันคุณภาพการศึกษา มีแนวโน้มสูงขึ้นอย่างต่อเนื่องตามตัวชี้วัดและค่าเป้าหมาย แสดงให้เห็นถึงประสิทธิภาพของการบริหารจัดการภายในด้านต่าง ๆ (องค์กรแห่งความสุข) ที่เกิดความคุ้มค่า ส่งผลต่อคุณภาพประสิทธิผล และตอบสนองต่อความต้องการของชุมชน ท้องถิ่น และสังคมได้อย่างแท้จริง จากการปรับตัวภายใต้สภาวะแวดล้อมภายนอกที่เปลี่ยนแปลงอย่างรวดเร็ว

สุดท้ายนี้ คณะมนุษยศาสตร์และสังคมศาสตร์ ต้องขอขอบคุณ คณะผู้บริหาร คณาจารย์ เจ้าหน้าที่ของคณะฯ ที่ประสานความร่วมมือ ร่วมแรง ร่วมใจกันปฏิบัติหน้าที่มาด้วยดี และในปีงบประมาณ พ.ศ. 2564 เราจะผนึกกำลังกันอย่างเข้มแข็ง มั่นคง เพื่อพัฒนาคณะมนุษยศาสตร์และสังคมศาสตร์ให้ยั่งยืนต่อไป

(รองศาสตราจารย์วิไลลักษณ์ พรหมเสน)

คณบดีคณะมนุษยศาสตร์และสังคมศาสตร์



# ข้อมูลพื้นฐาน

คณะมนุษยศาสตร์และสังคมศาสตร์



## วิสัยทัศน์

เป็นศูนย์กลางการเรียนรู้และบูรณาการความรู้ด้านมนุษยศาสตร์และสังคมศาสตร์  
สู่ท้องถิ่น

## ภารกิจหลัก

1. ด้านการผลิตบัณฑิต
2. ด้านการวิจัย
3. ด้านการให้บริการวิชาการ
4. ด้านการทำนุบำรุงศิลปะและวัฒนธรรม
5. ด้านการบริหารจัดการ

## อัตลักษณ์

คณะมนุษยศาสตร์และสังคมศาสตร์เพื่อท้องถิ่น

## ค่านิยม

- H = Happiness (การเป็นองค์กรแห่งความสุข)  
U = Unity (การเป็นอันหนึ่งอันเดียวกันขององค์กร)  
S = Sharing (การเป็นองค์กรแห่งการแบ่งปันความรู้และใช้ทรัพยากรร่วมกัน)  
O = Outstanding Organization (การเป็นองค์กรแห่งความเป็นเลิศ)  
C = Cooperation (การทำงานร่วมกันขององค์กร)



## สัญลักษณ์



**ตราสัญลักษณ์** ใช้ลักษณะทั่วไปของดอกไม้ประจำคณะมนุษยศาสตร์และสังคมศาสตร์ คือ ดอกลิลาวดี ซึ่งมีลักษณะเป็นวงกลมคล้ายโลก แสดงให้เห็นถึงการรวมกันเป็นอันหนึ่งอันเดียวกัน ภายในวงกลมเป็นลักษณะของกลีบดอกลิลาวดี สื่อให้เห็นถึงการอยู่ร่วมกันในสังคม ทั้งนี้ คณะฯ ใช้สัญลักษณ์ดังกล่าวสำหรับงานที่ไม่เป็นทางการ เช่น หนังสือ รายงานหรือเอกสารอื่น ๆ เพื่อแสดงถึงสัญลักษณ์ประจำคณะมนุษยศาสตร์และสังคมศาสตร์



**สีประจำคณะ** คือ สีแสด หมายถึง ความรุ่งโรจน์ในด้านสหวิทยาการทั้งปวงที่คณะมนุษยศาสตร์และสังคมศาสตร์นี้ประสิทธิประสาทให้แก่มวลชน



**ดอกลิลาวดี** นิยามความหมายนั้น หมายถึง ความสามัคคีในหมู่คณะและเปรียบเสมือนตั้งใจใจของนักศึกษาที่อุทิศตนเอง เพื่อสังคมอย่างบริสุทธิ์ใจ



## ประวัติคณะมนุษยศาสตร์และสังคมศาสตร์

คณะมนุษยศาสตร์และสังคมศาสตร์ เกิดขึ้นครั้งแรกตามพระราชบัญญัติวิทยาลัยครู พ.ศ. 2518 มีภาควิชาสังกัดอยู่ 11 ภาควิชา ได้แก่ ภาควิชาภาษาไทย ภาควิชาภาษาต่างประเทศ ภาควิชาบรรณารักษศาสตร์ ภาควิชาศิลปะ ภาควิชาดนตรี ภาควิชานาฏศิลป์ ภาควิชาปรัชญา และศาสนา ภาควิชาสังคมศึกษา ภาควิชาประวัติศาสตร์ ภาควิชาภูมิศาสตร์ ภาควิชา รัฐศาสตร์ และนิติศาสตร์ เปิดสอนนักศึกษาระดับ ป.กศ. สูง ทั้งภาคปกติ และภาคต่อเนื่อง (ภาคค่ำ)

คณะมนุษยศาสตร์และสังคมศาสตร์ เปิดสอนระดับปริญญาตรีเป็นครั้งแรกในปี การศึกษา 2522 คือ วิชาเอกสังคมศึกษาและจากแผนการพัฒนาเศรษฐกิจและสังคมแห่งชาติ ระยะ ที่ 4 (พ.ศ. 2520 – 2524) มีผลให้สภาการฝึกหัดครูอนุมัติให้วิทยาลัยครูลำปางดำเนินการ โครงการ ฝึกหัดอบรมครูและบุคลากรทางการศึกษาประจำการ (อคป.) โดยเปิดสอนระดับ ป.กศ.สูง และ ค.บ. 2 ปี ในวันเสาร์- อาทิตย์

ปีการศึกษา 2528 วิทยาลัยครูลำปางได้เปิดสอนหลักสูตรวิชาชีพอื่นนอกจากสาขา วิชาชีพครูและ “โครงการอบรมครูและบุคลากรทางการศึกษาประจำการ” (อคป.) สิ้นสุดลง เกิด “โครงการจัดการศึกษาสำหรับบุคลากรประจำการ (กศ.บป.) ขึ้นมาแทน คณะมนุษยศาสตร์และ สังคมศาสตร์ เปิดสอน กศ.บป. ครั้งแรก ในปีการศึกษา 2529

ในช่วงปี พ.ศ. 2528 – 2534 แม้ว่าวิทยาลัยครูเปิดสอนสาขาวิชาชีพอื่นนอกจากวิชาชีพ ครู แต่คนส่วนใหญ่ยังคงเข้าใจว่าผลิตแต่ครูเพราะชื่อ “วิทยาลัยครู” กรมการฝึกหัดครู กระทรวงศึกษาธิการจึงได้ขอพระราชทานชื่อใหม่ วันที่ 14 กุมภาพันธ์ 2535 ได้เปลี่ยนชื่อจาก วิทยาลัยครูเป็น “สถาบันราชภัฏ” พระบาทสมเด็จพระเจ้าอยู่หัวทรงพระกรุณาโปรดเกล้าฯ พระราชทานนามวิทยาลัยครูลำปางจึงมีชื่อใหม่ว่า “สถาบันราชภัฏลำปาง”

ปี พ.ศ. 2543 กำหนดให้บริหารวิชาการโดยคณะบุคคลมี 3 ระดับ คือ คณะกรรมการ บริหารวิชาการสถาบัน คณะกรรมการบริหารคณะ และคณะกรรมการบริหารโปรแกรมวิชา

พระราชบัญญัติสถาบันราชภัฏ พ.ศ. 2538 เปิดกว้างให้สถาบันสามารถให้การศึกษาวិชาการและวิชาชีพขั้นสูงในระดับที่สูงกว่าระดับปริญญาตรีได้ สถาบันราชภัฏลำปางจึงเริ่มเปิดสอน ระดับปริญญาโท โปรแกรมวิชาการบริหารการศึกษารุ่นแรกในปี พ.ศ. 2539

คณะมนุษยศาสตร์และสังคมศาสตร์ เปิดสอนปริญญาโทรุ่นแรกในปีการศึกษา 2547 คือ โปรแกรมยุทธศาสตร์การพัฒนา



วันที่ 10 มิถุนายน พ.ศ. 2547 พระบาทสมเด็จพระเจ้าอยู่หัวภูมิพลอดุลยเดช ทรงมีพระบรมราชโองการโปรดเกล้าฯ ประกาศจัดตั้งสถาบันราชภัฏให้เป็นมหาวิทยาลัย มีผลให้สถาบันราชภัฏลำปางเปลี่ยนสถานภาพเป็น “มหาวิทยาลัยราชภัฏลำปาง”

ปัจจุบันคณะมนุษยศาสตร์และสังคมศาสตร์ได้ปรับโครงสร้างการบริหารจัดการและภาระงาน ของบุคลากรให้สอดคล้องกับระเบียบปฏิบัติที่ออกตามที่ได้มีการประกาศใช้ “พระราชบัญญัติมหาวิทยาลัยราชภัฏ พ.ศ. 2547”

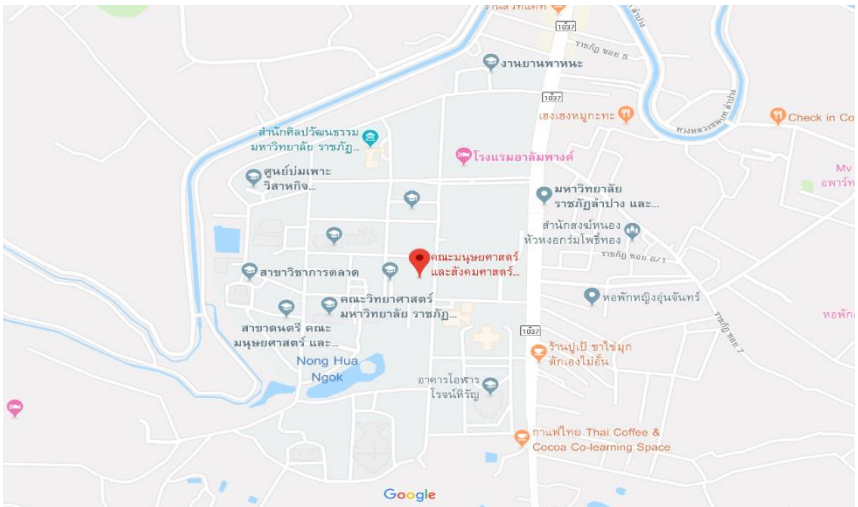

แผนที่ตั้งคณะมนุษยศาสตร์และสังคมศาสตร์ มหาวิทยาลัยราชภัฏลำปาง  
เลขที่ 119 หมู่ 9 ตำบลชมพู อำเภอเมือง จังหวัดลำปาง 52100  
โทร, โทรสาร 0-5431-6154





## โครงสร้างการแบ่งส่วนงาน

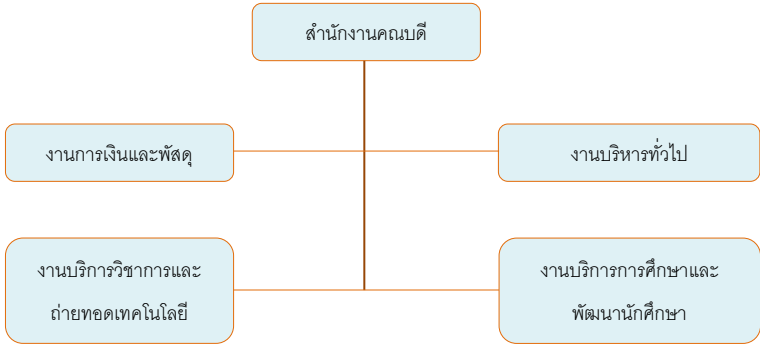

## โครงสร้างการบริหารงาน

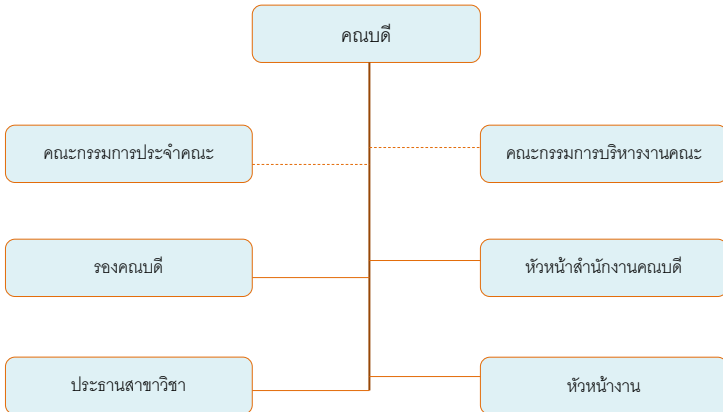



# งบประมาณ

คณะมนุษยศาสตร์และสังคมศาสตร์

ตารางที่ 1 แสดงงบประมาณที่ได้รับจัดสรร ปีงบประมาณ พ.ศ. 2561 – 2563 จำแนกตามหน่วยงาน

หน่วยงาน	ประเภทงบประมาณ	งบแผ่นดินจัดสรร			งบรายได้จัดสรร			งบประมาณจัดสรรทั้งหมด			รวมทั้งสิ้น (บาท)
		2561	2562	2563	2561	2562	2563	2561	2562	2563	
สำนักงานอธิบดี		8,706,800	10,595,060	10,847,780	2,057,200	1,827,735	2,822,400	10,764,000	12,422,795	13,670,180	73,713,950
สาขาวิชาดนตรี (ศ.บ.)		134,600	120,860	64,300	62,400	9,340	29,700	197,000	130,200	94,000	842,400
สาขาวิชาศิลปะและการออกแบบ (ศ.บ.)		132,420	129,960	66,600	60,480	9,040	29,400	192,900	139,000	96,000	855,800
สาขาวิชาการสอนภาษาจีน (ค.บ.)		140,280	122,750	116,630	81,120	17,800	36,000	221,400	140,550	152,630	1,029,160
สาขาวิชาภาษาอังกฤษ (ศ.บ.)		309,820	286,960	151,000	170,880	27,640	61,000	480,700	314,600	212,000	2,014,600
สาขาวิชาภาษาจีน (ศ.บ.)		179,800	117,480	74,100	110,400	14,920	30,400	290,200	132,400	104,500	1,054,200
สาขาวิชานิติศาสตร์ (น.บ.)		234,360	148,040	111,700	147,840	561,000	941,800	382,200	709,040	1,053,500	4,289,480
สาขาวิชาการพัฒนาชุมชน (ศ.บ.)		179,480	132,700	81,300	114,720	16,700	32,200	294,200	149,400	113,500	1,114,200
สาขาวิชารัฐประศาสนศาสตร์ (ร.บ.)		428,400	198,200	169,300	309,600	448,765	936,000	738,000	646,965	1,105,300	4,980,530
สาขาวิชาการเมืองและการปกครอง (ร.บ.)		128,560	89,620	92,400	71,040	13,980	34,100	199,600	103,600	126,500	859,400
สาขาวิชาภาษาไทย (ศ.บ.)		178,760	123,000	76,100	109,440	15,800	30,900	288,200	138,800	107,000	1,068,000
สาขาวิชาสังคมศึกษา (ค.บ.)		396,860	269,970	267,020	239,520	46,680	70,600	636,380	316,650	337,620	2,581,300
สาขาวิชาภาษาไทยเพื่อการสื่อสารสำหรับชาวต่างประเทศ (ศ.บ.)		128,740	98,900	96,000	80,560	332,100	35,000	209,300	431,000	131,000	1,542,600
<b>รวมทั้งสิ้น (บาท)</b>		<b>11,278,880</b>	<b>12,433,500</b>	<b>12,214,230</b>	<b>3,615,200</b>	<b>3,341,500</b>	<b>5,089,500</b>	<b>14,894,080</b>	<b>15,775,000</b>	<b>17,303,730</b>	<b>95,945,620</b>



หน่วย : ร้อยละ

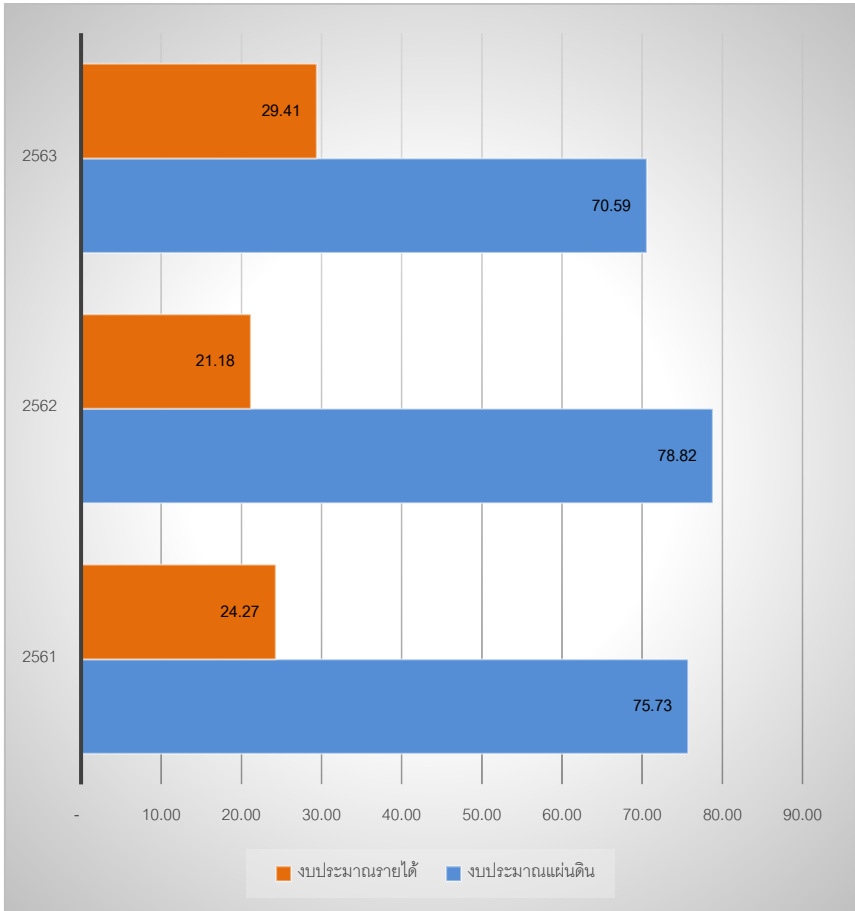

แผนภูมิที่ 1 เปรียบเทียบงบประมาณแผ่นดินและงบประมาณรายได้ ที่ได้รับจัดสรร  
ปีงบประมาณ พ.ศ. 2561 - 2563



หน่วย : ร้อยละ

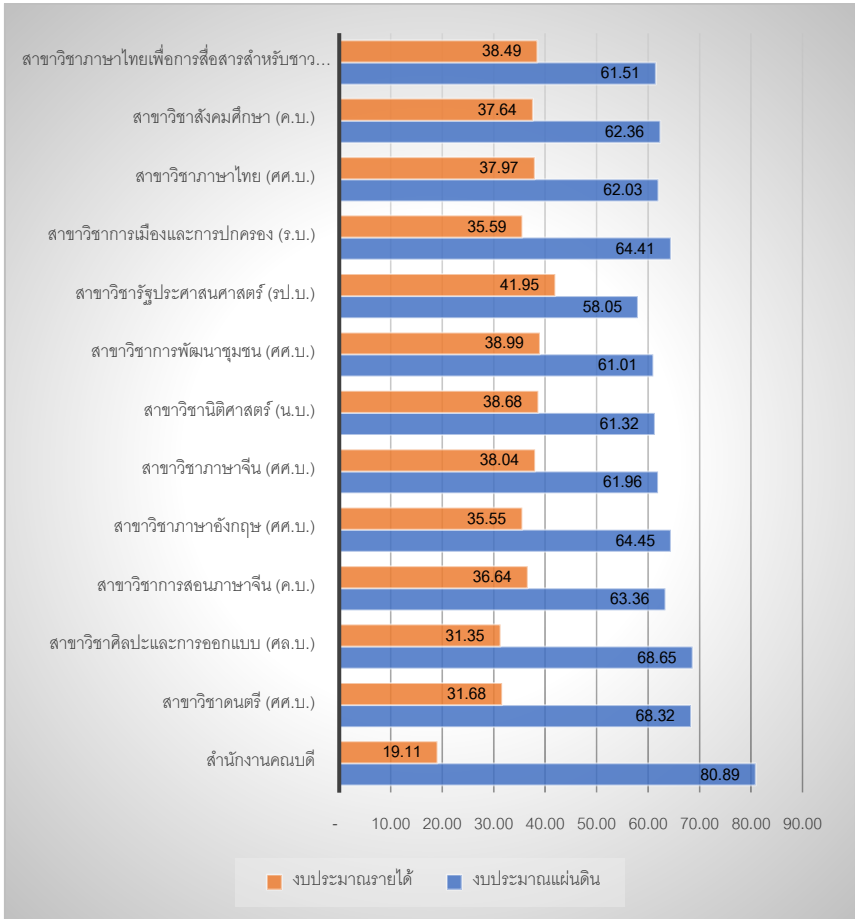

แผนภูมิที่ 2 เปรียบเทียบสัดส่วนงบประมาณแผ่นดินและงบประมาณรายได้  
ปีงบประมาณ พ.ศ. 2561 จำแนกตามหน่วยงาน



หน่วย : ร้อยละ

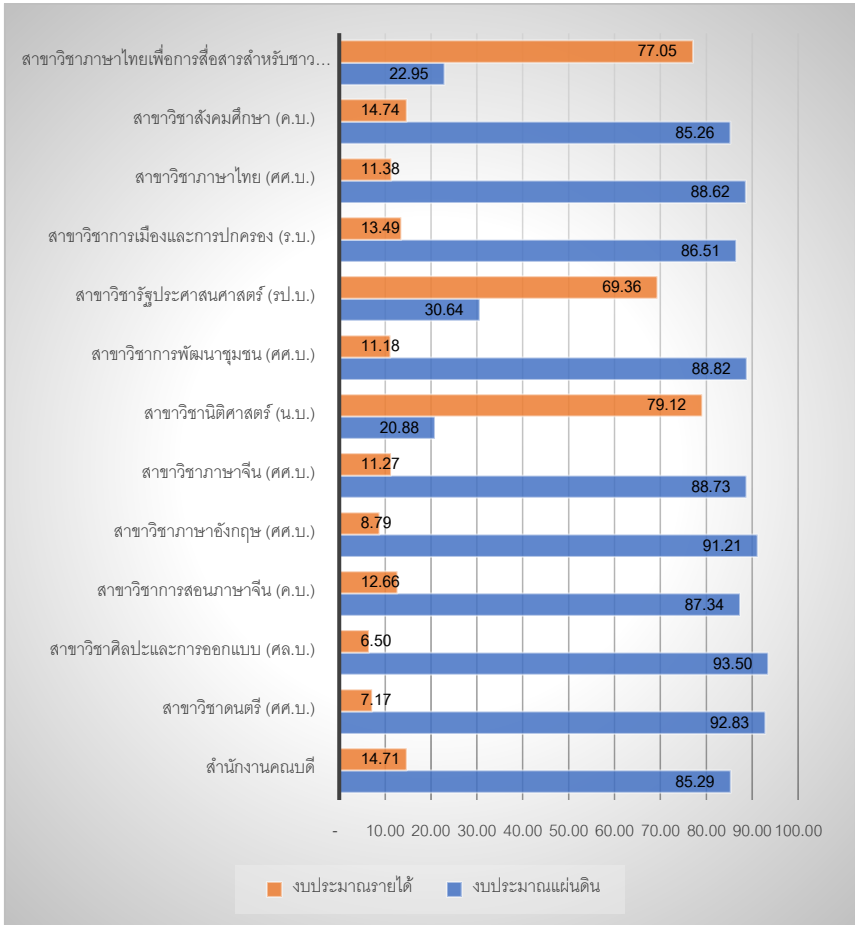

แผนภูมิที่ 3 เปรียบเทียบสัดส่วนงบประมาณแผ่นดินและงบประมาณรายได้  
ปีงบประมาณ พ.ศ. 2562 จำแนกตามหน่วยงาน



หน่วย : ร้อยละ

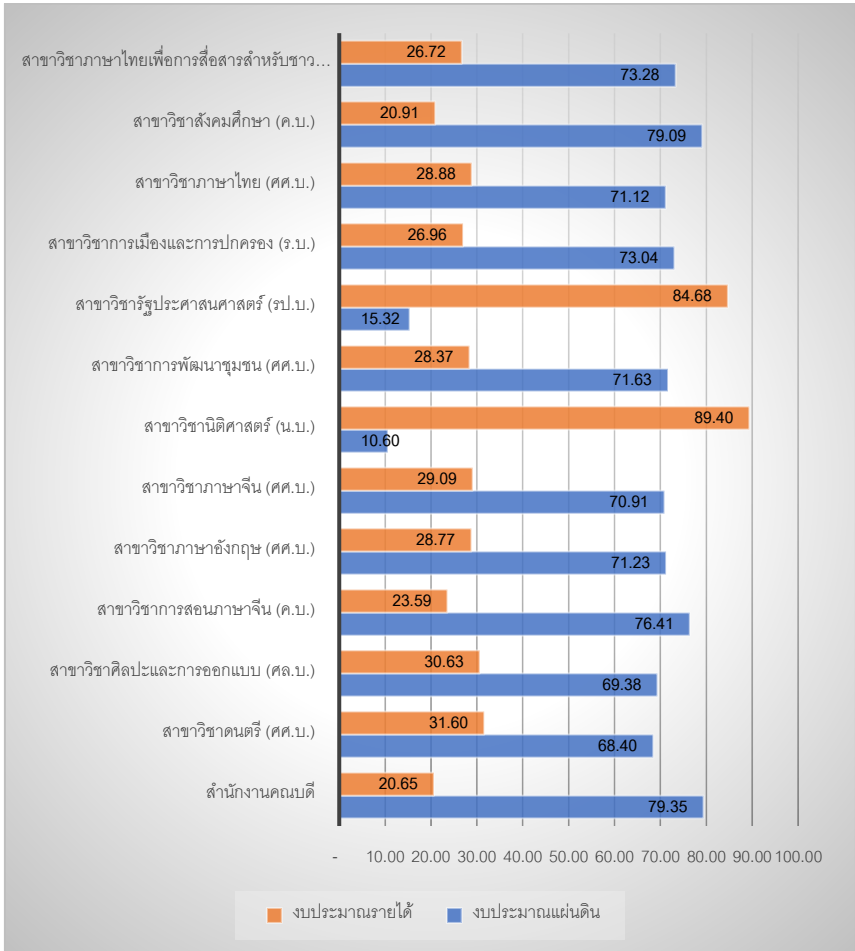

แผนภูมิที่ 4 เปรียบเทียบสัดส่วนงบประมาณแผ่นดินและงบประมาณรายได้  
ปีงบประมาณ พ.ศ. 2563 จำแนกตามหน่วยงาน

ตารางที่ 2 แสดงงบประมาณแผ่นดินและงบประมาณรายได้ที่ได้รับจัดสรร ปีงบประมาณ พ.ศ. 2561 จำแนกตามประเภทรายจ่าย และผลผลิต

ประเภทรายจ่าย	ผู้สำเร็จการศึกษาด้านสังคมศาสตร์		ผลงานให้บริการวิชาการ		ผลงานวิจัยและพัฒนาเพื่อความมั่นคง สังคมและการพัฒนาที่ยั่งยืน		วิจัยประยุกต์เชิงลึกหรือต่อยอดเพื่อนำไปแก้ไขปัญหาการดำเนินงาน		ผลงานทำนุบำรุงศิลปวัฒนธรรม		รวมทั้งสิ้น (บาท)	
	งบแผ่นดิน	งบรายได้	งบแผ่นดิน	งบรายได้	งบแผ่นดิน	งบรายได้	งบแผ่นดิน	งบรายได้	งบแผ่นดิน	งบรายได้	งบแผ่นดิน	งบรายได้
งบดำเนินงาน	4,140,720	3,615,200	1,560,550	0	0	0	0	0	286,800	0	5,988,070	3,615,200
งบลงทุน	3,120,310	0	0	0	0	0	0	0	0	0	3,120,310	0
งบอุดหนุน	0	0	0	0	1,855,500	0	315,000	0	0	0	2,170,500	0
<b>รวมทั้งสิ้น (บาท)</b>	<b>7,261,030</b>	<b>3,615,200</b>	<b>1,560,550</b>	<b>0</b>	<b>1,855,500</b>	<b>0</b>	<b>315,000</b>	<b>0</b>	<b>286,800</b>	<b>0</b>	<b>11,278,880</b>	<b>3,615,200</b>

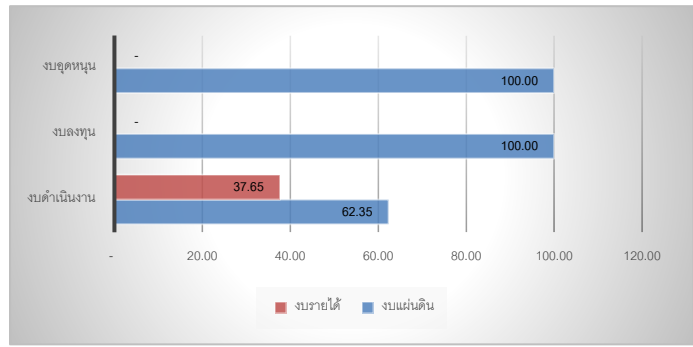

หน่วย : ร้อยละ

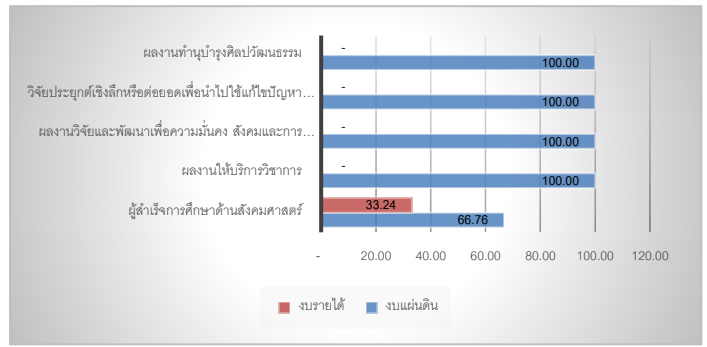

หน่วย : ร้อยละ

แผนภูมิที่ 5 เปรียบเทียบสัดส่วนการจัดสรรงบประมาณแผ่นดินและงบประมาณรายได้จำแนกตามประเภทรายจ่าย

แผนภูมิที่ 6 เปรียบเทียบสัดส่วนการจัดสรรงบประมาณแผ่นดินและงบประมาณรายได้จำแนกตามผลผลิต



ตารางที่ 3 แสดงงบประมาณแผ่นดินและงบประมาณรายได้ที่ได้รับจัดสรร ปีงบประมาณ พ.ศ. 2562 จำแนกตามประเภทรายจ่าย และผลผลิต

ประเภทรายจ่าย	ผลผลิต		ผู้สำเร็จการศึกษาด้านสังคมศาสตร์		ผลงานทำนุบำรุงศิลปวัฒนธรรม		โครงการพัฒนาคุณภาพชีวิตผู้สูงอายุและคนยากจนภาคเหนือ		โครงการวิจัยและนวัตกรรมเพื่อสร้างความรู้ความมั่นคงทางเศรษฐกิจ		โครงการยุทธศาสตร์มหาวิทยาลัยราชภัฏเพื่อการพัฒนาท้องถิ่น		รวมทั้งสิ้น (บาท)	
	งบแผ่นดิน	งบรายได้	งบแผ่นดิน	งบรายได้	งบแผ่นดิน	งบรายได้	งบแผ่นดิน	งบรายได้	งบแผ่นดิน	งบรายได้	งบแผ่นดิน	งบรายได้	งบแผ่นดิน	งบรายได้
งบดำเนินงาน	3,466,700	2,962,650	300,000	0	0	0	0	0	0	0	0	3,466,700	3,262,650	
งบลงทุน	1,484,000	78,850	0	0	0	0	0	0	0	0	0	1,484,000	78,850	
งบอุดหนุน	0	0	0	0	0	0	1,596,400	0	0	0	0	1,596,400	0	
งบรายจ่ายอื่น	339,800	0	0	0	1,997,300	0	0	0	0	3,549,300	0	5,886,400	0	
<b>รวมทั้งสิ้น (บาท)</b>	<b>5,290,500</b>	<b>3,041,500</b>	<b>300,000</b>	<b>0</b>	<b>1,997,300</b>	<b>0</b>	<b>1,596,400</b>	<b>0</b>	<b>3,549,300</b>	<b>0</b>	<b>0</b>	<b>12,433,500</b>	<b>3,341,500</b>	

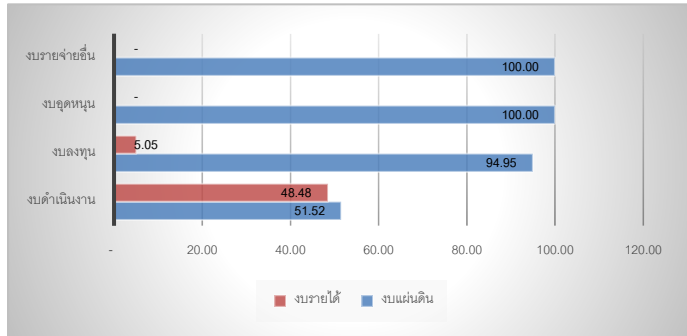

หน่วย : ร้อยละ

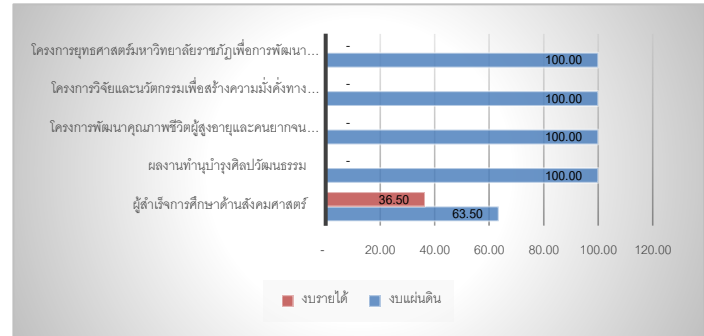

หน่วย : ร้อยละ

แผนภูมิที่ 7 เปรียบเทียบสัดส่วนการจัดสรรงบประมาณแผ่นดิน และงบประมาณรายได้จำแนกตามประเภทรายจ่าย

แผนภูมิที่ 8 เปรียบเทียบสัดส่วนการจัดสรรงบประมาณแผ่นดิน และงบประมาณรายได้จำแนกตามผลผลิต

ตารางที่ 4 แสดงงบประมาณแผ่นดินและงบประมาณรายได้ที่ได้รับจัดสรร ปีงบประมาณ พ.ศ. 2563 จำแนกตามผลผลิต และประเภทรายจ่าย

ประเภทรายจ่าย	ผู้สำเร็จการศึกษาด้านสังคมศาสตร์		ผลงานทำนุบำรุงศิลปวัฒนธรรม		โครงการวิจัยและนวัตกรรมเพื่อการพัฒนาสังคมและสิ่งแวดล้อม		โครงการยุทธศาสตร์มหาวิทยาลัยราชภัฏเพื่อการพัฒนาท้องถิ่น		รวมทั้งสิ้น (บาท)	
	งบแผ่นดิน	งบรายได้	งบแผ่นดิน	งบรายได้	งบแผ่นดิน	งบรายได้	งบแผ่นดิน	งบรายได้	งบแผ่นดิน	งบรายได้
งบดำเนินงาน	3,730,900	4,256,300	233,300	0	0	0	0	0	3,964,200	4,256,300
งบลงทุน	2,053,200	133,200	0	0	0	0	0	0	2,053,200	133,200
งบอุดหนุน	0	0	0	0	0	700,000	5,450,000	0	5,450,000	700,000
<b>รวมทั้งสิ้น (บาท)</b>	<b>5,784,100</b>	<b>4,389,500</b>	<b>233,300</b>	<b>0</b>	<b>0</b>	<b>700,000</b>	<b>5,450,000</b>	<b>0</b>	<b>11,467,400</b>	<b>5,089,500</b>

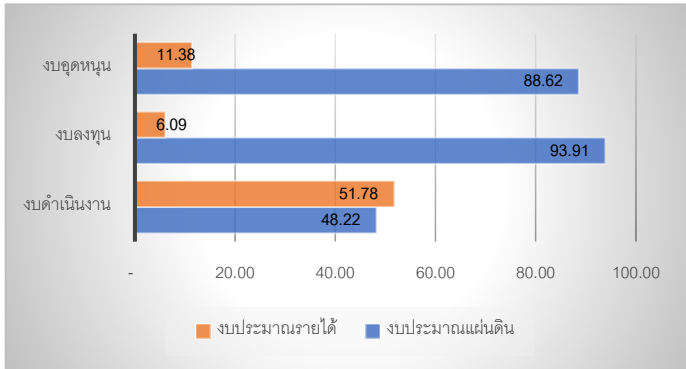

หน่วย : ร้อยละ

แผนภูมิที่ 9 เปรียบเทียบสัดส่วนการจัดสรรงบประมาณแผ่นดิน และงบประมาณรายได้จำแนกตามประเภทรายจ่าย

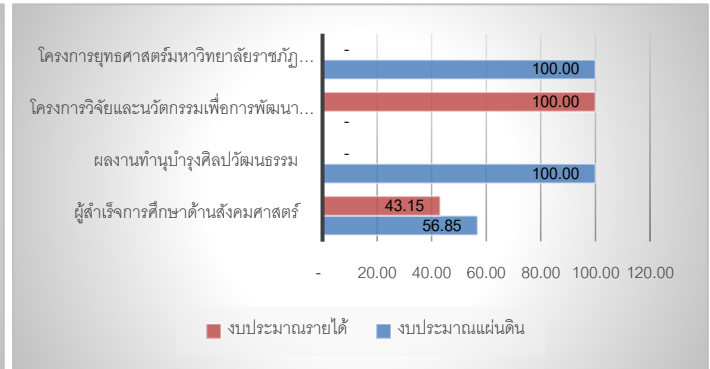

หน่วย : ร้อยละ

แผนภูมิที่ 10 เปรียบเทียบสัดส่วนการจัดสรรงบประมาณแผ่นดิน และงบประมาณรายได้จำแนกตามผลผลิต



ตารางที่ 5 แสดงผลการเบิกจ่ายงบประมาณแผ่นดินและงบประมาณรายได้เปรียบเทียบ ปีงบประมาณ พ.ศ. 2562 - 2563

จำแนกตามหน่วยงาน

ประเภทงบประมาณ	งบแผ่นดินเบิกจ่าย			งบรายได้เบิกจ่าย			งบประมาณเบิกจ่ายทั้งหมด		
	2562	2563	ผลต่าง งปม. 2562 และ งปม. 2563	2562	2563	ผลต่าง งปม. 2562 และ งปม. 2563	2562	2563	ผลต่าง งปม. 2562 และ งปม. 2563
หน่วยงาน									
สำนักงานคณบดี	9,004,439.29	9,402,777.84	-398,338.55	1,736,357.07	2,512,897.27	-776,540.20	10,740,796.36	11,915,675.11	-1,174,878.75
สาขาวิชาดนตรี (ศ.บ.)	91,980	62,300	29,680.00	3,500	17,700	-14,200.00	95,480.00	80,000.00	15,480.00
สาขาวิชาศิลปะและการออกแบบ (ศ.บ.)	125,918	59,800	66,118.00	9,000	18,436	-9,436.00	134,918.00	78,236.00	56,682.00
สาขาวิชาการสอนภาษาจีน (ค.บ.)	67,909	75,064	-7,155.00	15,710	0	15,710.00	83,619.00	75,064.00	8,555.00
สาขาวิชาภาษาอังกฤษ (ศ.บ.)	264,611.75	117,837	146,774.75	25,344	30,850	-5,506.00	289,955.75	148,687.00	141,268.75
สาขาวิชาภาษาจีน (ศ.บ.)	101,775	55,664	46,111.00	5,330	24,400	-19,070.00	107,105.00	80,064.00	27,041.00
สาขาวิชานิติศาสตร์ (น.บ.)	122,210.72	71,778	50,432.72	403,149	764,804	-361,655.00	525,359.72	836,582.00	-311,222.28
สาขาวิชาการพัฒนาชุมชน (ศ.บ.)	118,054	64,471	53,583.00	16,700	28,350	-11,650.00	134,754.00	92,821.00	41,933.00
สาขาวิชารัฐประศาสนศาสตร์ (ร.บ.)	174,756	168,600	6,156.00	435,128	917,171	-482,043.00	609,884.00	1,085,771.00	-475,887.00
สาขาวิชาการเมืองและการปกครอง (ร.บ.)	86,660	61,520	25,140.00	13,980	27,960	-13,980.00	100,640.00	89,480.00	11,160.00
สาขาวิชาภาษาไทย (ศ.บ.)	94,510	55,042	39,468.00	15,800	30,900	-15,100.00	110,310.00	85,942.00	24,368.00
สาขาวิชาสังคมศึกษา (ค.บ.)	197,893	179,643	18,250.00	26,408	46,160	-19,752.00	224,301.00	225,803.00	-1,502.00
สาขาวิชาภาษาไทยเพื่อการสื่อสารสำหรับชาวต่างชาติ (ศ.บ.)	66,256	91,136	-24,880.00	324,668	29,968	294,700.00	390,924.00	121,104.00	269,820.00
<b>รวมทั้งสิ้น (บาท)</b>	<b>10,516,972.76</b>	<b>10,465,632.84</b>	<b>51,339.92</b>	<b>3,031,074.07</b>	<b>4,449,596.27</b>	<b>-1,418,522.20</b>	<b>13,548,046.83</b>	<b>14,915,229.11</b>	<b>-1,367,182.28</b>





# บุคลากร

คณะมนุษยศาสตร์และสังคมศาสตร์



ตารางที่ 6 แสดงจำนวนบุคลากรสายวิชาการและสายสนับสนุนจำแนกตามหน่วยงาน ปีงบประมาณ พ.ศ. 2561 – 2563

หน่วยงาน	ประเภทบุคลากร																		รวม		
	ข้าราชการ						พนักงานมหาวิทยาลัย						พนักงานราชการ								
	สายวิชาการ			สายสนับสนุน			สายวิชาการ			สายสนับสนุน			สายวิชาการ			สายสนับสนุน					
	2561	2562	2563	2561	2562	2563	2561	2562	2563	2561	2562	2563	2561	2562	2563	2561	2562	2563	2561	2562	2563
สำนักงานคณบดี	0	0	0	1	1	1	0	0	0	12	5	5	0	0	0	1	1	1	14	7	7
สาขาวิชาดนตรี (ศ.บ.)	3	3	3	0	0	0	5	4	4	0	0	0	0	0	0	0	0	0	8	7	7
สาขาวิชาศิลปะและการออกแบบ (ศ.บ.)	2	2	1	0	0	0	6	5	5	0	0	0	0	0	0	0	0	0	8	7	6
สาขาวิชาการสอนภาษาจีน (ค.บ.)	0	0	1	0	0	0	5	5	5	0	0	0	0	0	0	0	0	0	5	5	6
สาขาวิชาภาษาอังกฤษ (ศ.บ.)	1	2	1	0	0	0	15	16	13	0	0	0	0	0	0	0	0	0	16	18	14
สาขาวิชาภาษาจีน (ศ.บ.)	0	0	0	0	0	0	7	5	7	0	0	0	0	0	0	0	0	0	7	5	7
สาขาวิชานิติศาสตร์ (น.บ.)	2	2	1	0	0	0	6	8	8	0	0	0	0	0	0	0	0	0	8	10	9
สาขาวิชารัฐประศาสนศาสตร์ (ร.บ.)	1	0	0	0	0	0	9	5	5	0	0	0	0	0	0	0	0	0	10	5	5
สาขาวิชาการพัฒนาชุมชน (ศ.บ.)	0	0	0	0	0	0	7	7	7	0	0	0	0	0	0	0	0	0	7	7	7
สาขาวิชาภาษาไทย (ศ.บ.)	0	0	0	0	0	0	7	6	5	0	0	0	0	0	0	0	0	0	7	6	5
สาขาวิชาสังคมศึกษา (ศ.บ.)	2	2	2	0	0	0	9	8	8	0	0	0	0	0	0	0	0	0	11	10	10
สาขาวิชาภาษาไทยเพื่อการสื่อสาร สำหรับชาวต่างประเทศ (ศ.บ.)	0	0	0	0	0	0	6	5	5	0	0	0	0	0	0	0	0	0	6	5	5
สาขาวิชาการเมืองและการปกครอง (ร.บ.)	0	0	0	0	0	0	5	5	5	0	0	0	0	0	0	0	0	0	5	5	5
การบริหารและพัฒนาประชาคม เมืองและชนบท (ร.บ.ม.)	1	0	0	0	0	0	4	4	4	0	0	0	0	0	0	0	0	0	5	4	4
ภาษาไทย (ป.ร.ศ.)	0	0	0	0	0	0	5	5	5	0	0	0	0	0	0	0	0	0	5	5	5
หมวดศึกษาทั่วไป	3	2	1	0	0	0	0	0	0	0	0	0	0	0	0	0	0	0	3	2	1
<b>รวมทั้งสิ้น</b>	<b>16</b>	<b>13</b>	<b>10</b>	<b>1</b>	<b>1</b>	<b>1</b>	<b>96</b>	<b>88</b>	<b>86</b>	<b>12</b>	<b>5</b>	<b>5</b>	<b>0</b>	<b>0</b>	<b>0</b>	<b>1</b>	<b>1</b>	<b>1</b>	<b>125</b>	<b>108</b>	<b>103</b>



หน่วย : ร้อยละ

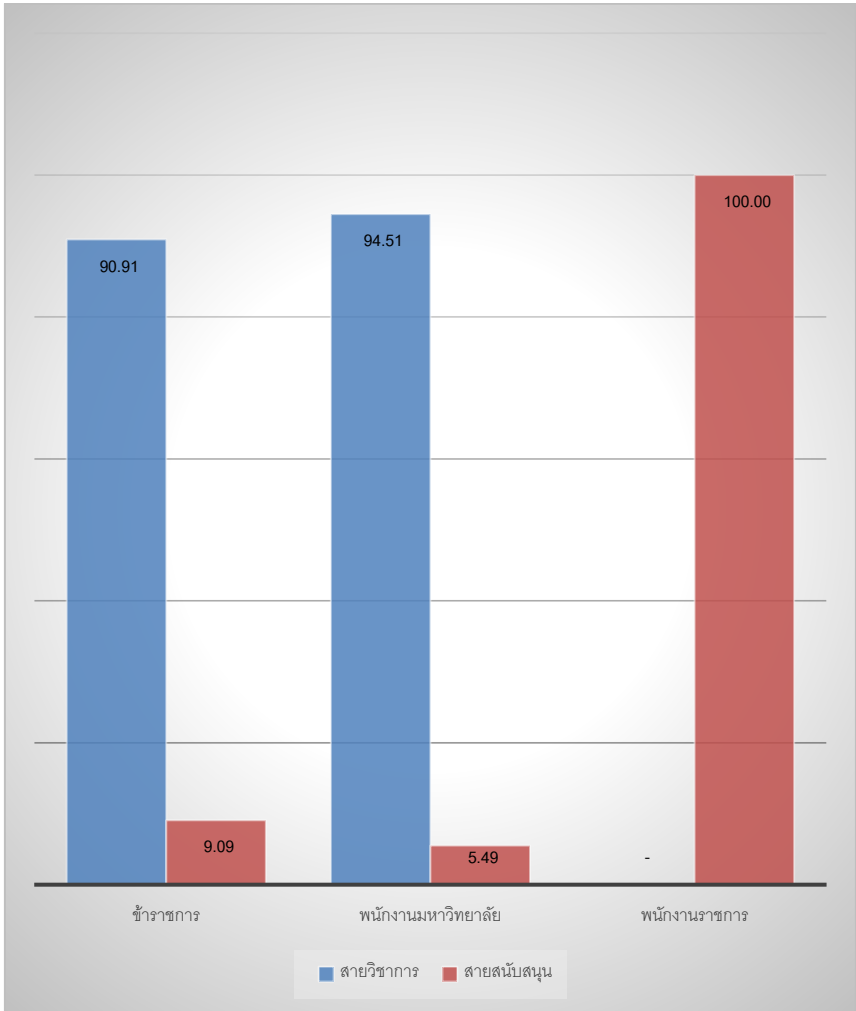

แผนภูมิที่ 12 เปรียบเทียบสัดส่วนบุคลากรประจำปีงบประมาณ พ.ศ. 2561  
จำแนกตามประเภทบุคลากร



หน่วย : ร้อยละ

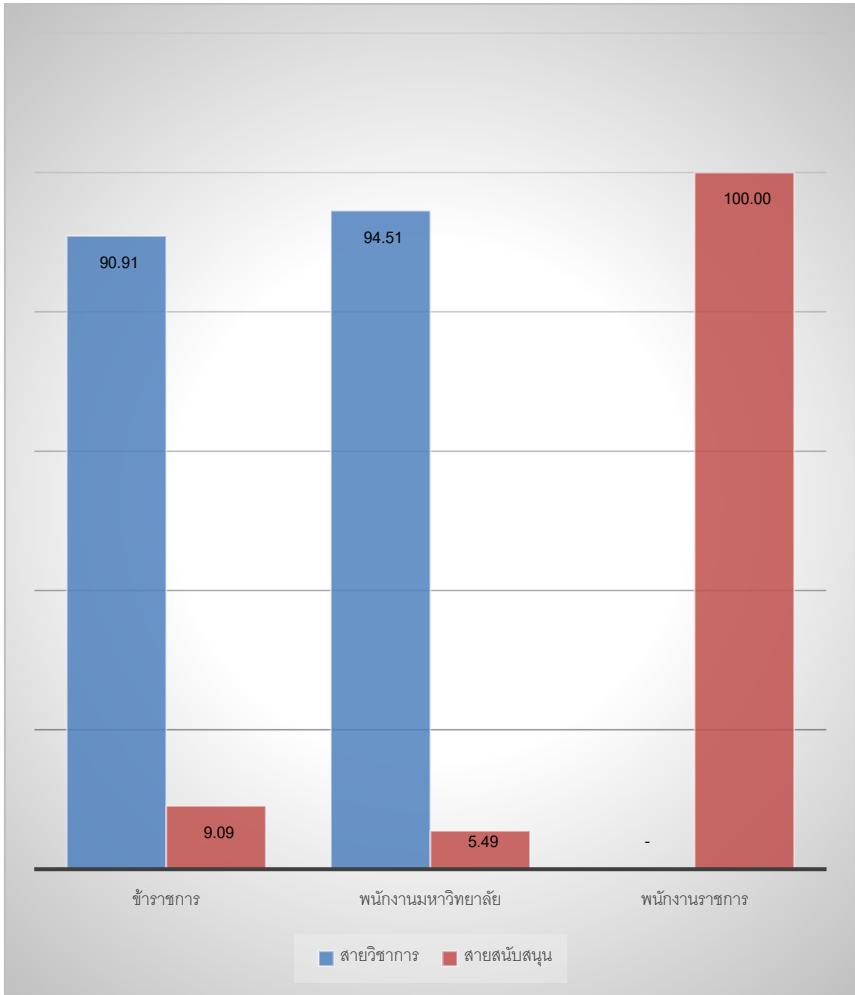

แผนภูมิที่ 13 เปรียบเทียบสัดส่วนบุคลากรประจำปีงบประมาณ พ.ศ. 2562  
จำแนกตามประเภทบุคลากร





หน่วย : ร้อยละ

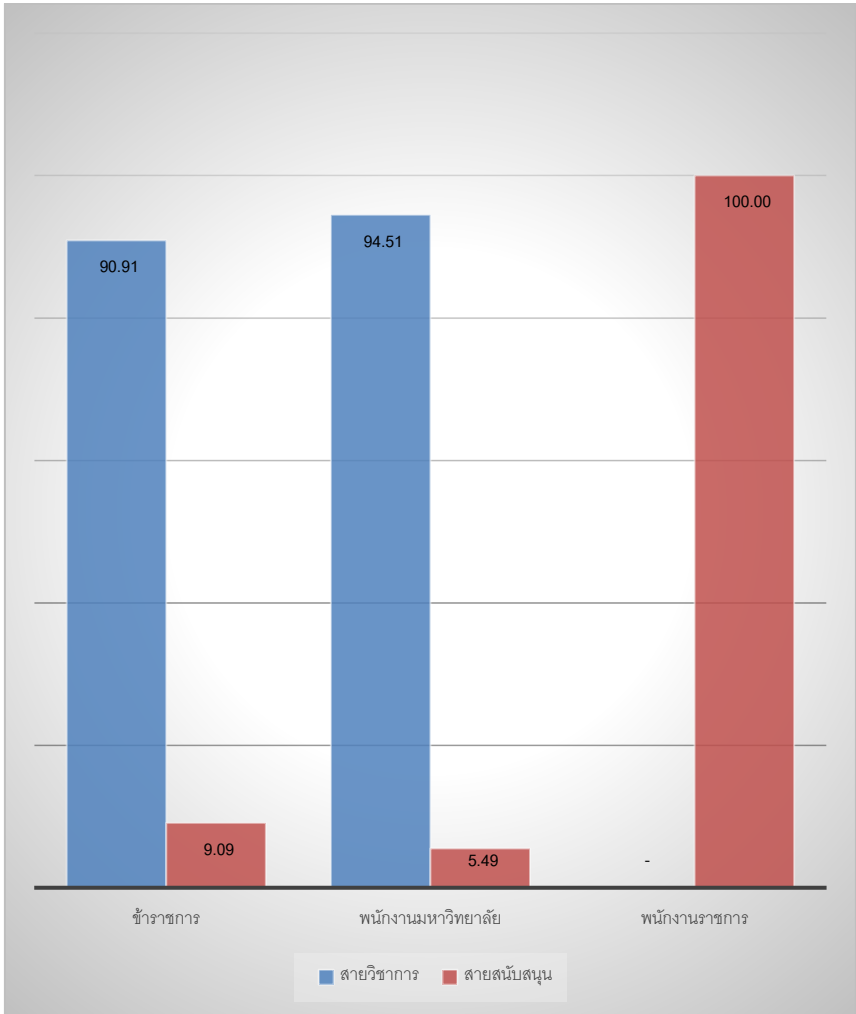

แผนภูมิที่ 14 เปรียบเทียบสัดส่วนบุคลากรประจำปีงบประมาณ พ.ศ. 2563  
จำแนกตามประเภทบุคลากร



ตารางที่ 7 แสดงจำนวนบุคลากรสายวิชาการจำแนกตามระดับการศึกษาและตำแหน่งทางวิชาการ ปีงบประมาณ พ.ศ. 2561

หน่วยงาน	อาจารย์			ผู้ช่วยศาสตราจารย์			รองศาสตราจารย์			ศาสตราจารย์			รวม
	ปริญญาตรี	ปริญญาโท	ปริญญาเอก	ปริญญาตรี	ปริญญาโท	ปริญญาเอก	ปริญญาตรี	ปริญญาโท	ปริญญาเอก	ปริญญาตรี	ปริญญาโท	ปริญญาเอก	
สาขาวิชาดนตรี (ศ.บ.)	0	4	0	0	3	1	0	0	0	0	0	0	8
สาขาวิชาศิลปะและการออกแบบ (ศ.บ.)	0	6	0	0	2	0	0	0	0	0	0	0	8
สาขาวิชาภาษาจีน (ค.บ.)	0	3	2	0	0	0	0	0	0	0	0	0	5
สาขาวิชาภาษาอังกฤษ (ศ.บ.)	2	12	0	0	0	2	0	0	0	0	0	0	16
สาขาวิชาภาษาจีน (ศ.บ.)	0	7	0	0	0	0	0	0	0	0	0	0	7
สาขาวิชานิติศาสตร์ (น.บ.)	0	7	0	0	1	0	0	0	0	0	0	0	8
สาขาวิชารัฐประศาสนศาสตร์ (ร.ป.บ.)	0	7	1	0	2	0	0	0	0	0	0	0	10
สาขาวิชาการพัฒนารัฐบาล (ศ.บ.)	0	5	0	0	2	0	0	0	0	0	0	0	7
สาขาวิชาภาษาไทย (ศ.บ.)	0	6	0	0	1	0	0	0	0	0	0	0	7
สาขาวิชาสังคมศึกษา (ค.บ.)	0	4	1	0	4	2	0	0	0	0	0	0	11
สาขาวิชาภาษาไทยเพื่อการสื่อสารสำหรับชาวต่างประเทศ (ศ.บ.)	0	4	0	0	2	0	0	0	0	0	0	0	6
สาขาวิชาการเมืองและการปกครอง (ร.บ.)	0	4	0	0	1	0	0	0	0	0	0	0	5
การบริหารและพัฒนาประชาคมเมืองและชนบท (ร.ป.ม.)	0	0	2	0	0	2	0	0	1	0	0	0	5
ภาษาไทย (ป.ช.ค.)	0	0	1	0	0	3	0	0	1	0	0	0	5
หมวดศึกษาทั่วไป	0	1	1	0	1	0	0	0	0	0	0	0	3
<b>รวมทั้งสิ้น</b>	<b>2</b>	<b>70</b>	<b>8</b>	<b>0</b>	<b>19</b>	<b>10</b>	<b>0</b>	<b>0</b>	<b>2</b>	<b>0</b>	<b>0</b>	<b>0</b>	<b>111</b>



หน่วย : คน

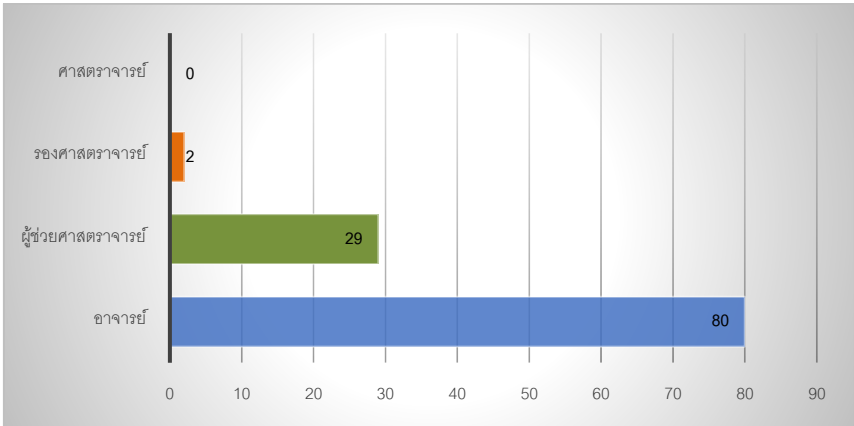

แผนภูมิที่ 15 เปรียบเทียบสัดส่วนบุคลากรสายวิชาการ ปีงบประมาณ พ.ศ. 2561  
จำแนกตามตำแหน่งทางวิชาการ

หน่วย : คน

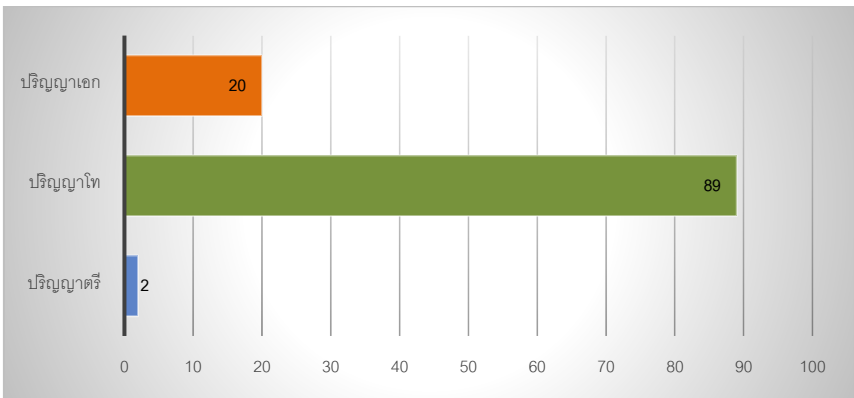

แผนภูมิที่ 16 เปรียบเทียบสัดส่วนบุคลากรสายวิชาการ ปีงบประมาณ พ.ศ. 2561  
จำแนกตามวุฒิการศึกษา



ตารางที่ 8 แสดงจำนวนบุคลากรสายวิชาการจำแนกตามระดับการศึกษาและตำแหน่งทางวิชาการ ปีงบประมาณ พ.ศ. 2562

หน่วยงาน	อาจารย์			ผู้ช่วยศาสตราจารย์			รองศาสตราจารย์			ศาสตราจารย์			รวม
	ปริญญาตรี	ปริญญาโท	ปริญญาเอก	ปริญญาตรี	ปริญญาโท	ปริญญาเอก	ปริญญาตรี	ปริญญาโท	ปริญญาเอก	ปริญญาตรี	ปริญญาโท	ปริญญาเอก	
สาขาวิชาดนตรี (ศ.บ.)	0	4	0	0	1	1	0	1	0	0	0	0	7
สาขาวิชาศิลปะและการออกแบบ (ศ.บ.)	0	3	0	0	2	1	0	0	0	0	0	0	6
สาขาวิชาการสอนภาษาจีน (ค.บ.)	0	5	0	0	0	0	0	0	0	0	0	0	5
สาขาวิชาภาษาอังกฤษ (ศ.บ.)	4	11	0	0	1	2	0	0	0	0	0	0	18
สาขาวิชาภาษาจีน (ศ.บ.)	0	4	1	0	0	0	0	0	0	0	0	0	5
สาขาวิชานิติศาสตร์ (น.บ.)	0	7	0	0	2	0	0	0	0	0	0	0	9
สาขาวิชารัฐประศาสนศาสตร์ (ร.ป.บ.)	0	3	1	0	1	0	0	0	0	0	0	0	5
สาขาวิชาการพัฒนารชุมชน (ศ.บ.)	0	4	0	0	2	0	0	1	0	0	0	0	7
สาขาวิชาภาษาไทย (ศ.บ.)	0	5	0	0	1	0	0	0	0	0	0	0	6
สาขาวิชาสังคมศึกษา (ค.บ.)	0	3	1	0	2	3	0	0	1	0	0	0	10
สาขาวิชาภาษาไทยเพื่อการสื่อสารสำหรับชาวต่างประเทศ (ศ.บ.)	0	3	0	0	2	0	0	0	0	0	0	0	5
สาขาวิชาการเมืองและการปกครอง (ร.บ.)	0	4	0	0	1	0	0	0	0	0	0	0	5
การบริหารและพัฒนาประชาคมเมืองและชนบท (ร.ป.ม.)	0	0	2	0	0	2	0	0	0	0	0	0	4
ภาษาไทย (ป.ช.ค.)	0	0	0	0	0	3	0	0	1	0	0	0	4
หมวดศึกษาทั่วไป	0	1	0	0	1	0	0	0	0	0	0	0	2
<b>รวมทั้งสิ้น</b>	<b>4</b>	<b>57</b>	<b>5</b>	<b>0</b>	<b>16</b>	<b>12</b>	<b>0</b>	<b>2</b>	<b>2</b>	<b>0</b>	<b>0</b>	<b>0</b>	<b>98</b>



หน่วย : คน

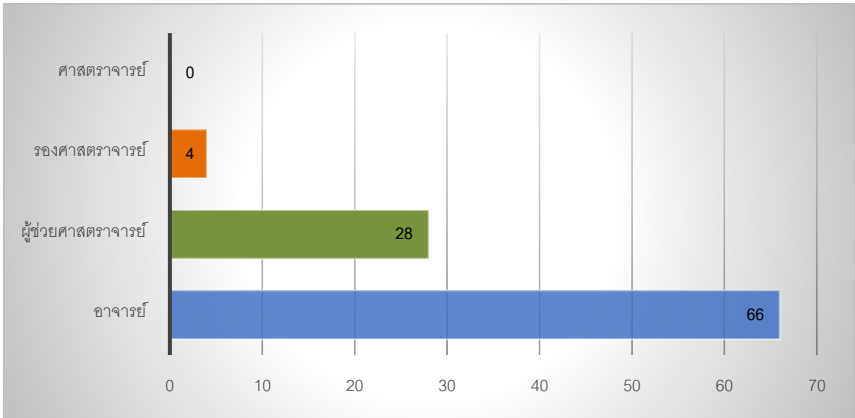

แผนภูมิที่ 17 เปรียบเทียบสัดส่วนบุคลากรสายวิชาการ ปีงบประมาณ พ.ศ. 2562  
จำแนกตามตำแหน่งทางวิชาการ

หน่วย : คน

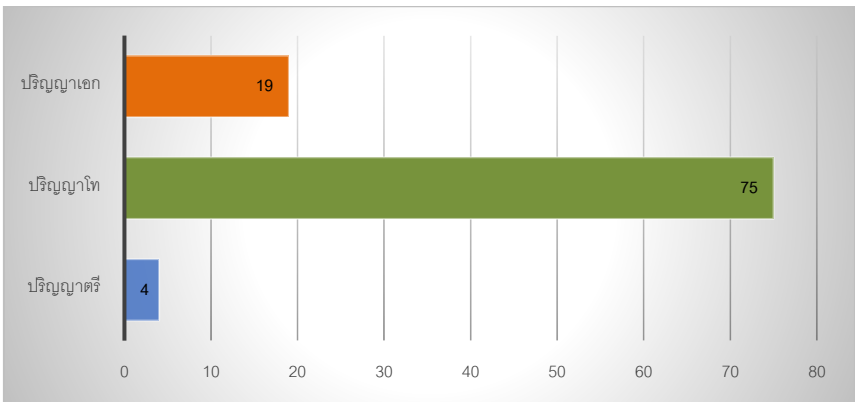

แผนภูมิที่ 18 เปรียบเทียบสัดส่วนบุคลากรสายวิชาการ ปีงบประมาณ พ.ศ. 2562  
จำแนกตามวุฒิการศึกษา



ตารางที่ 9 แสดงจำนวนบุคลากรสายวิชาการจำแนกตามระดับการศึกษาและตำแหน่งทางวิชาการ ปีงบประมาณ พ.ศ. 2563

หน่วยงาน	อาจารย์			ผู้ช่วยศาสตราจารย์			รองศาสตราจารย์			ศาสตราจารย์			รวม
	ปริญญาตรี	ปริญญาโท	ปริญญาเอก	ปริญญาตรี	ปริญญาโท	ปริญญาเอก	ปริญญาตรี	ปริญญาโท	ปริญญาเอก	ปริญญาตรี	ปริญญาโท	ปริญญาเอก	
สาขาวิชาดนตรี (ศ.บ.)	0	4	0	0	1	0	0	1	1	0	0	0	7
สาขาวิชาศิลปะและการออกแบบ (ศ.บ.)	0	3	0	0	2	0	0	0	1	0	0	0	6
สาขาวิชาการสอนภาษาจีน (ค.บ.)	0	5	0	0	0	0	0	0	1	0	0	0	6
สาขาวิชาภาษาอังกฤษ (ศ.บ.)	4	8	0	0	1	1	0	0	0	0	0	0	14
สาขาวิชาภาษาจีน (ศ.บ.)	0	6	1	0	0	0	0	0	0	0	0	0	7
สาขาวิชานิติศาสตร์ (น.บ.)	0	6	0	0	3	0	0	0	0	0	0	0	9
สาขาวิชารัฐประศาสนศาสตร์ (ร.ป.บ.)	0	3	0	0	1	1	0	0	0	0	0	0	5
สาขาวิชาการพัฒนารัฐบาล (ศ.บ.)	0	4	0	0	2	0	0	1	0	0	0	0	7
สาขาวิชาภาษาไทย (ศ.บ.)	0	4	0	0	1	0	0	0	0	0	0	0	5
สาขาวิชาสังคมศึกษา (ค.บ.)	0	3	1	0	2	3	0	0	1	0	0	0	10
สาขาวิชาภาษาไทยเพื่อการสื่อสารสำหรับชาวต่างประเทศ (ศ.บ.)	0	2	0	0	3	0	0	0	0	0	0	0	5
สาขาวิชาการเมืองและการปกครอง (ร.บ.)	0	3	0	0	2	0	0	0	0	0	0	0	5
การบริหารและพัฒนาประชาคมเมืองและชนบท (ร.ป.ม.)	0	0	2	0	0	2	0	0	0	0	0	0	4
ภาษาไทย (ป.ช.ค.)	0	0	0	0	0	3	0	0	2	0	0	0	5
หมวดศึกษาทั่วไป	0	0	0	0	1	0	0	0	0	0	0	0	1
<b>รวมทั้งสิ้น</b>	<b>4</b>	<b>51</b>	<b>4</b>	<b>0</b>	<b>19</b>	<b>10</b>	<b>0</b>	<b>2</b>	<b>6</b>	<b>0</b>	<b>0</b>	<b>0</b>	<b>96</b>



หน่วย : คน

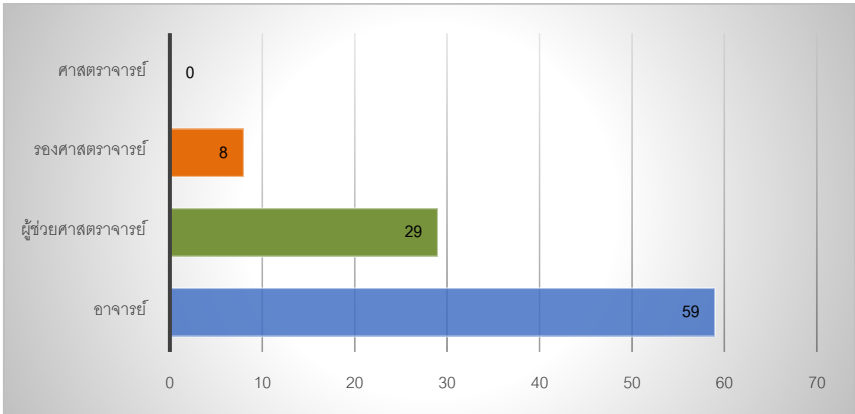

แผนภูมิที่ 19 เปรียบเทียบสัดส่วนบุคลากรสายวิชาการ ปีงบประมาณ พ.ศ. 2563  
จำแนกตามตำแหน่งทางวิชาการ

หน่วย : คน

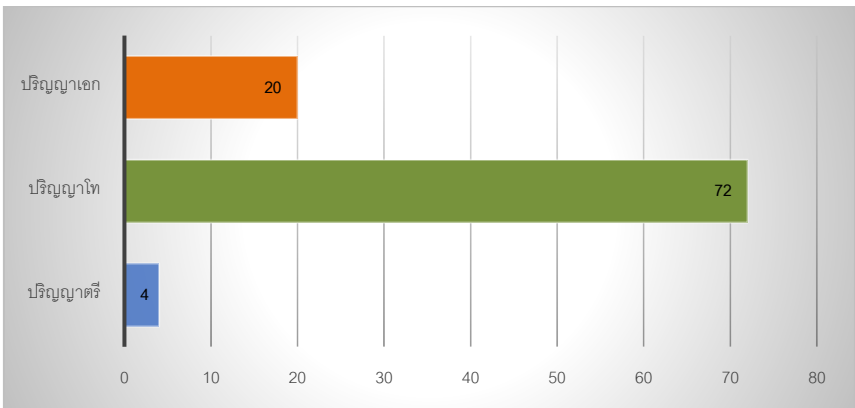

แผนภูมิที่ 20 เปรียบเทียบสัดส่วนบุคลากรสายวิชาการ ปีงบประมาณ พ.ศ. 2563  
จำแนกตามวุฒิการศึกษา

ตารางที่ 10 แสดงจำนวนบุคลากรสายสนับสนุนจำแนกตามงานและระดับการศึกษา ปีงบประมาณ พ.ศ. 2561 – 2563

งาน	ระดับการศึกษา	ปริญญาตรี			ปริญญาโท			ปริญญาเอก			รวม		
		2561	2562	2563	2561	2562	2563	2561	2562	2563	2561	2562	2563
งานบริหารทั่วไป		4	1	1	1	1	1	0	0	0	5	2	2
งานบริการการศึกษาและพัฒนาการศึกษา		4	3	3	0	0	0	0	0	0	4	3	3
งานการเงินและพัสดุ		2	1	1	0	0	0	0	0	0	2	1	1
งานบริการวิชาการและถ่ายทอดเทคโนโลยี		3	1	1	0	0	0	0	0	0	3	1	1
รวม		13	6	6	1	1	1	0	0	0	14	7	7

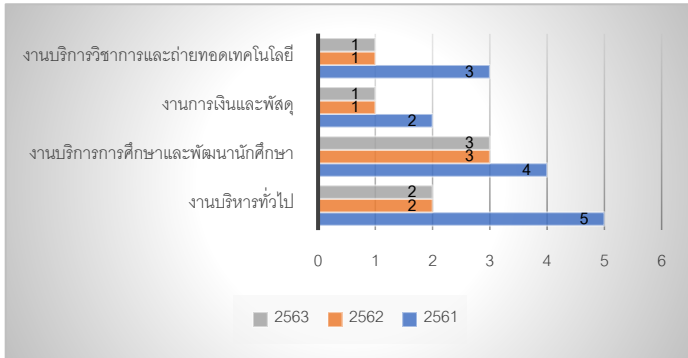

หน่วย : คน

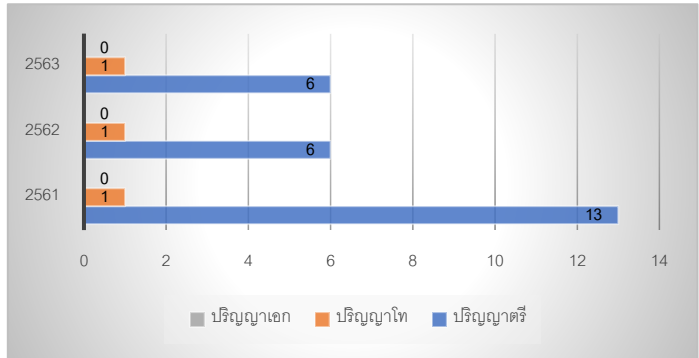

หน่วย : คน

แผนภูมิที่ 21 เปรียบเทียบจำนวนบุคลากรสายสนับสนุน  
จำแนกตามงาน

แผนภูมิที่ 22 เปรียบเทียบจำนวนบุคลากรสายสนับสนุน  
จำแนกตามระดับการศึกษา





# ภารกิจด้านการผลิตบัณฑิต

คณะมนุษยศาสตร์และสังคมศาสตร์



ตารางที่ 11 แสดงจำนวนหลักสูตรที่เปิดสอนในปีการศึกษา 2560 – 2562

หลักสูตร	ระดับการศึกษา								
	ปริญญาตรี			ปริญญาโท			ปริญญาเอก		
	2560	2561	2562	2560	2561	2562	2560	2561	2562
ศึกษาศาสตร์บัณฑิต (ค.บ.)	2	2	2	0	0	0	0	0	0
ศิลปศาสตรบัณฑิต (ศศ.บ.)	7	6	6	0	0	0	0	0	0
นิติศาสตรบัณฑิต (น.บ.)	1	1	1	0	0	0	0	0	0
รัฐศาสตรบัณฑิต (ร.บ.)	1	1	1	0	0	0	0	0	0
ศิลปบัณฑิต (ศล.บ.)	1	1	1	0	0	0	0	0	0
รัฐประศาสนศาสตรบัณฑิต (ร.ป.บ.)	0	1	1	0	0	0	0	0	0
รัฐประศาสนศาสตรมหาบัณฑิต (ร.ป.ม.)	0	0	0	1	1	0	0	0	0
ปรัชญาดุษฎีบัณฑิต (ปร.ด.)	0	0	0	0	0	0	1	1	1
<b>รวม</b>	<b>12</b>	<b>12</b>	<b>12</b>	<b>1</b>	<b>1</b>	<b>0</b>	<b>1</b>	<b>1</b>	<b>1</b>

หน่วย : หลักสูตร

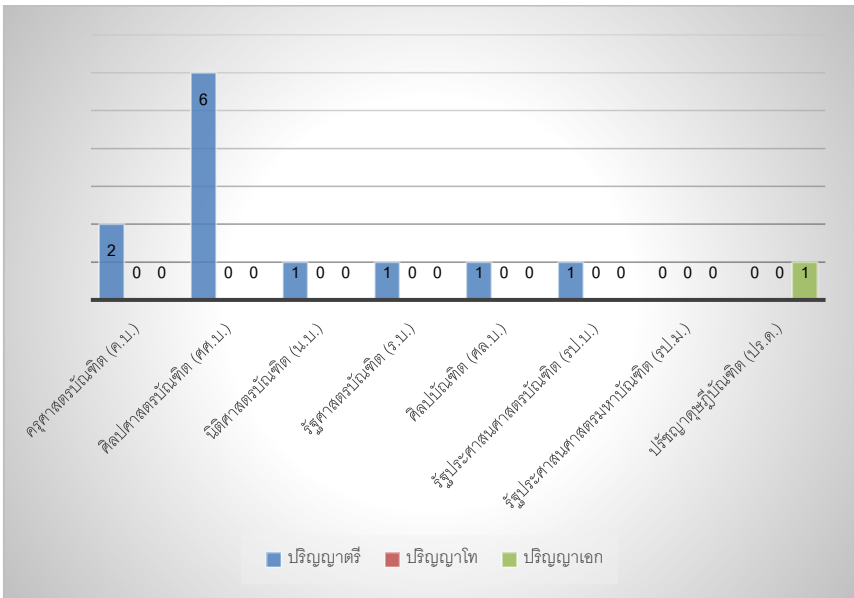

แผนภูมิที่ 23 เปรียบเทียบหลักสูตรปีการศึกษา 2560 จำแนกตามระดับการศึกษา

หน่วย : หลักสูตร

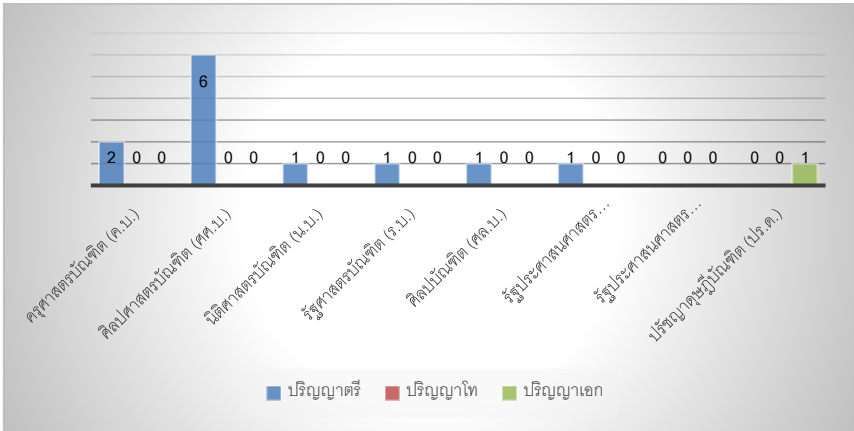

แผนภูมิที่ 24 เปรียบเทียบหลักสูตรปีการศึกษา 2561 จำแนกตามระดับการศึกษา

หน่วย : หลักสูตร

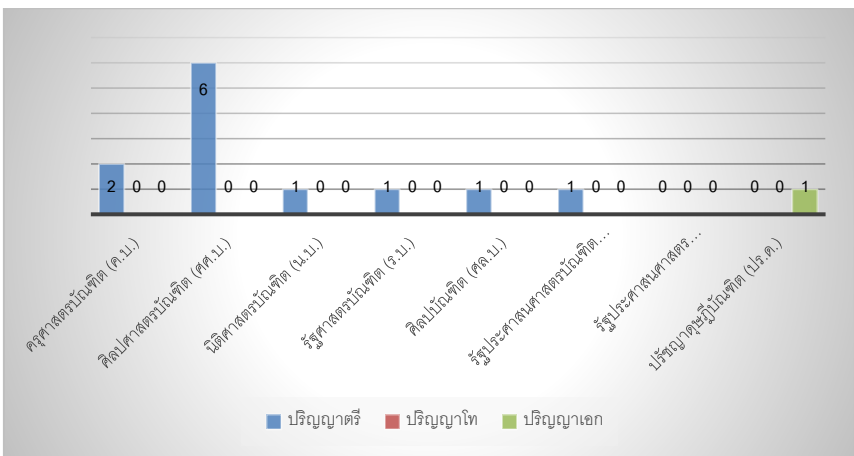

แผนภูมิที่ 25 เปรียบเทียบหลักสูตรปีการศึกษา 2562 จำแนกตามระดับการศึกษา



ตารางที่ 12 แสดงจำนวนนักศึกษาทั้งหมดทุกระดับการศึกษา ปีการศึกษา 2560 – 2562  
จำแนกตามสาขาวิชา

สาขาวิชา	ปีการศึกษา			รวม
	2560	2561	2562	
สาขาวิชาดนตรี (ศ.บ.)	99	85	72	256
สาขาวิชาศิลปะและการออกแบบ (ศ.บ.)	95	82	84	261
สาขาวิชาการสอนภาษาจีน (ค.บ.)	167	156	180	503
สาขาวิชาภาษาอังกฤษ (ศ.บ.)	313	258	220	791
สาขาวิชาภาษาจีน (ศ.บ.)	188	143	109	440
สาขาวิชานิติศาสตร์ (น.บ.)	204	173	178	555
สาขาวิชารัฐประศาสนศาสตร์ (ร.ป.บ.)	582	450	347	1,379
สาขาวิชาการพัฒนาชุมชน (ศ.บ.)	206	160	127	493
สาขาวิชาภาษาไทย (ศ.บ.)	198	153	114	465
สาขาวิชาสังคมศึกษา (ค.บ.)	467	456	436	1,359
สาขาวิชาภาษาไทยเพื่อการสื่อสารสำหรับชาวต่างประเทศ (ศ.บ.)	122	115	170	407
สาขาวิชาการเมืองและการปกครอง (ร.บ.)	125	136	161	422
การบริหารและพัฒนาประชาคมเมืองและชนบท (ร.บ.)	20	11	1	32
ภาษาไทย (ปร.ด.)	23	29	29	81
<b>รวม</b>	<b>2,809</b>	<b>2,407</b>	<b>2,228</b>	<b>7,444</b>

หน่วย : คน

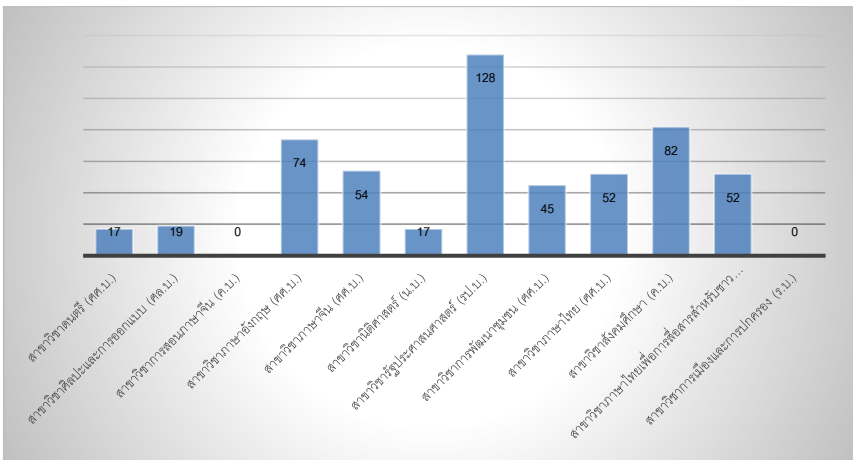

แผนภูมิที่ 26 เปรียบเทียบจำนวนนักศึกษาทั้งหมดทุกระดับการศึกษา ปีการศึกษา 2560  
จำแนกตามสาขาวิชา



หน่วย : คน

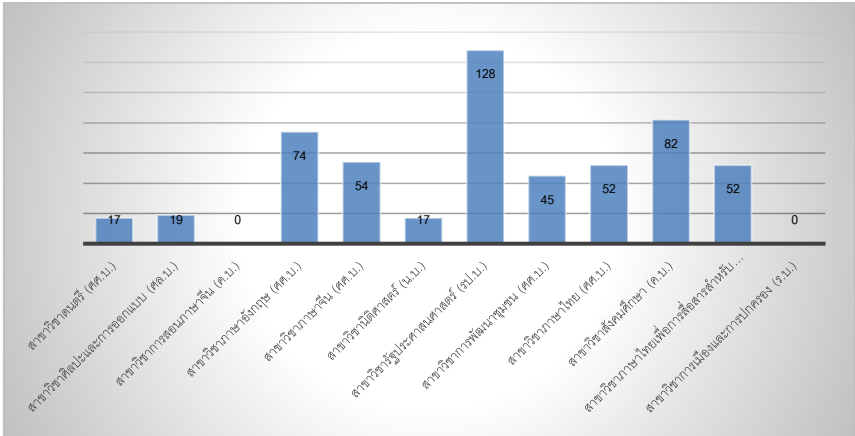

แผนภูมิที่ 27 เปรียบเทียบจำนวนนักศึกษาทั้งหมดทุกระดับการศึกษา ปีการศึกษา 2561  
จำแนกตามสาขาวิชา

หน่วย : คน

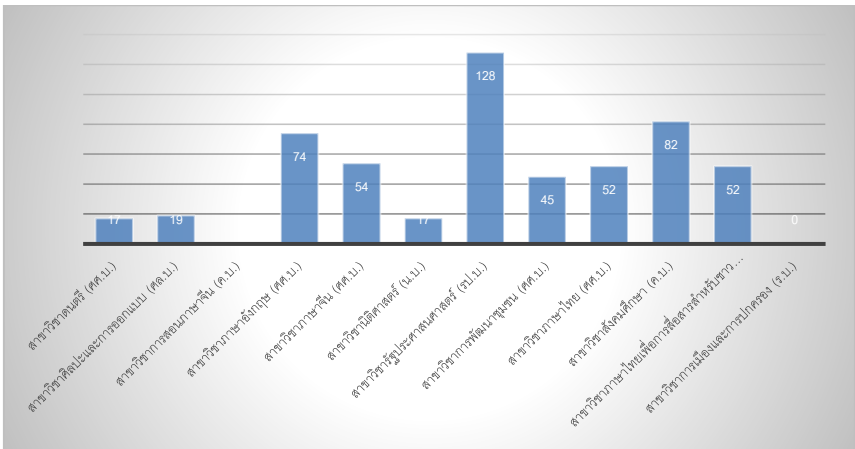

แผนภูมิที่ 28 เปรียบเทียบจำนวนนักศึกษาทั้งหมดทุกระดับการศึกษา ปีการศึกษา 2562  
จำแนกตามสาขาวิชา



ตารางที่ 13 แสดงการดำเนินงานของบัณฑิตระดับปริญญาตรีผู้สำเร็จการศึกษา  
ปีการศึกษา 2560 จำแนกตามสาขาวิชา

สาขาวิชา	จำนวนผู้สำเร็จการศึกษา	จำนวนผู้ตอบแบบสอบถาม	บัณฑิตที่ได้นำงานทำแล้ว	บัณฑิตที่ยังไม่ได้ทำงานและไม่ได้ศึกษาต่อ	บัณฑิตที่กำลังศึกษาต่อ
สาขาวิชาดนตรี (ศ.บ.)	10	10	8	2	0
สาขาวิชาศิลปะและการออกแบบ (ศ.บ.)	25	19	15	4	0
สาขาวิชาการสอนภาษาจีน (ค.บ.)	0	0	0	0	0
สาขาวิชาภาษาอังกฤษ (ศ.บ.)	55	46	34	12	0
สาขาวิชาภาษาจีน (ศ.บ.)	64	62	54	8	0
สาขาวิชานิติศาสตร์ (น.บ.)	39	37	21	14	2
สาขาวิชารัฐประศาสนศาสตร์ (ร.บ.)	184	149	104	45	0
สาขาวิชาการพัฒนาชุมชน (ศ.บ.)	58	53	44	9	0
สาขาวิชาภาษาไทย (ศ.บ.)	86	62	54	7	1
สาขาวิชาสังคมศึกษา (ค.บ.)	83	68	55	13	0
สาขาวิชาภาษาไทยเพื่อการสื่อสารสำหรับชาวต่างประเทศ (ศ.บ.)	31	0	0	0	0
สาขาวิชาการเมืองและการปกครอง (ร.บ.)	0	0	0	0	0
<b>รวมทั้งสิ้น</b>	<b>635</b>	<b>506</b>	<b>389</b>	<b>114</b>	<b>3</b>

หน่วย : ร้อยละ

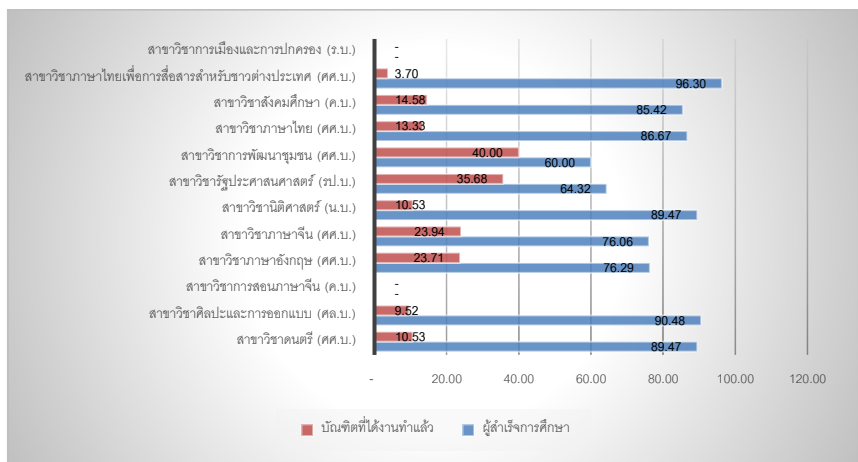

แผนภูมิที่ 29 เปรียบเทียบสัดส่วนผู้สำเร็จการศึกษากับบัณฑิตที่ได้นำงานทำหลังสำเร็จการศึกษาเป็นระยะเวลา 1 ปี ปีการศึกษา 2560 จำแนกตามสาขาวิชา



ตารางที่ 14 แสดงการดำเนินงานทำของบัณฑิตระดับปริญญาตรีผู้สำเร็จการศึกษา  
ปีการศึกษา 2561 จำแนกตามสาขาวิชา

สาขาวิชา	จำนวนผู้สำเร็จการศึกษา	จำนวนผู้ตอบแบบสอบถาม	บัณฑิตที่ได้นำงานทำแล้ว	บัณฑิตที่ยังไม่ได้ทำงานทำและไม่ได้ศึกษาต่อ	บัณฑิตที่กำลังศึกษาต่อ
สาขาวิชาดนตรี (ศ.บ.)	23	5	2	0	0
สาขาวิชาศิลปะและการออกแบบ (ศ.บ.)	19	6	2	3	0
สาขาวิชาภาษาจีน (ค.บ.)	0	0	0	0	0
สาขาวิชาภาษาอังกฤษ (ศ.บ.)	65	19	17	1	0
สาขาวิชาภาษาจีน (ศ.บ.)	39	11	9	1	0
สาขาวิชานิติศาสตร์ (น.บ.)	22	16	10	4	1
สาขาวิชารัฐประศาสนศาสตร์ (ร.บ.)	144	24	16	6	0
สาขาวิชาการพัฒนาชุมชน (ศ.บ.)	46	23	13	9	0
สาขาวิชาภาษาไทย (ศ.บ.)	40	33	30	1	0
สาขาวิชาสังคมศึกษา (ค.บ.)	83	25	22	2	1
สาขาวิชาภาษาไทยเพื่อการสื่อสารสำหรับชาวต่างประเทศ (ศ.บ.)	37	34	32	0	0
สาขาวิชาการเมืองและการปกครอง (ร.บ.)	0	0	0	0	0
<b>รวมทั้งสิ้น</b>	<b>518</b>	<b>196</b>	<b>153</b>	<b>27</b>	<b>2</b>

หน่วย : ร้อยละ

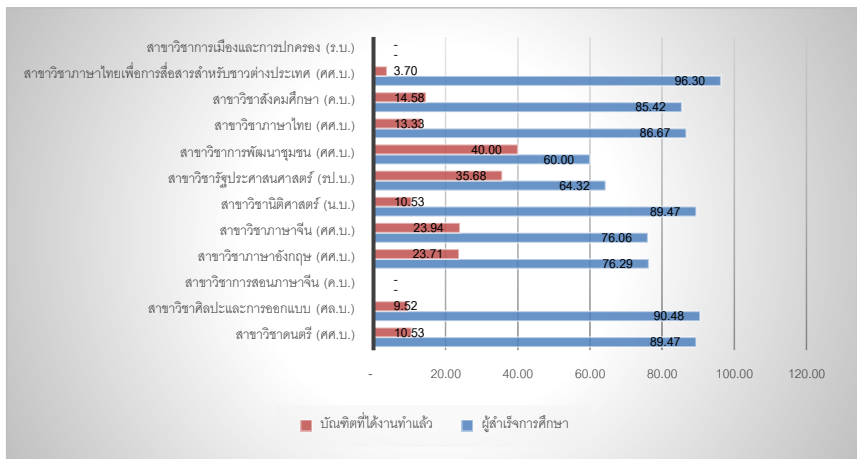

แผนภูมิที่ 30 เปรียบเทียบสัดส่วนผู้สำเร็จการศึกษากับบัณฑิตที่ได้นำงานทำหลังสำเร็จการศึกษาเป็นระยะเวลา 1 ปี ปีการศึกษา 2561 จำแนกตามสาขาวิชา



ตารางที่ 15 แสดงการดำเนินงานของบัณฑิตระดับปริญญาตรีผู้สำเร็จการศึกษา

ปีการศึกษา 2562 จำแนกตามสาขาวิชา

สาขาวิชา	จำนวนผู้สำเร็จการศึกษา	จำนวนผู้ตอบแบบสอบถาม	บัณฑิตที่ดำเนินงานทำแล้ว	บัณฑิตที่ยังไม่ได้งานทำและไม่ได้ศึกษาต่อ	บัณฑิตที่กำลังศึกษาต่อ
สาขาวิชาดนตรี (ศ.บ.)	17	15	2	3	0
สาขาวิชาศิลปะและการออกแบบ (ศ.บ.)	19	4	2	2	0
สาขาวิชาการสอนภาษาจีน (ค.บ.)	0	0	0	0	0
สาขาวิชาภาษาอังกฤษ (ศ.บ.)	74	27	23	4	0
สาขาวิชาภาษาจีน (ศ.บ.)	54	22	17	5	0
สาขาวิชานิติศาสตร์ (น.บ.)	17	3	2	1	0
สาขาวิชารัฐประศาสนศาสตร์ (ร.บ.)	128	95	71	24	0
สาขาวิชาการพัฒนาชุมชน (ศ.บ.)	45	44	30	14	0
สาขาวิชาภาษาไทย (ศ.บ.)	52	12	8	3	1
สาขาวิชาสังคมศึกษา (ค.บ.)	82	17	14	2	1
สาขาวิชาภาษาไทยเพื่อการสื่อสารสำหรับชาวต่างประเทศ (ศ.บ.)	52	3	2	0	1
สาขาวิชาการเมืองและการปกครอง (ร.บ.)	0	0	0	0	0
<b>รวมทั้งสิ้น</b>	<b>540</b>	<b>242</b>	<b>171</b>	<b>58</b>	<b>3</b>

หน่วย : ร้อยละ

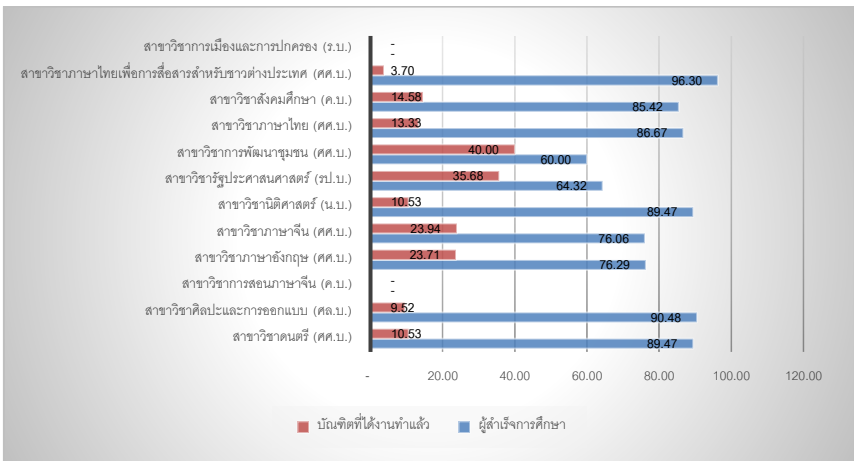

แผนภูมิที่ 31 เปรียบเทียบสัดส่วนผู้สำเร็จการศึกษากับบัณฑิตที่ดำเนินงานทำหลังสำเร็จ

การศึกษาเป็นระยะเวลา 1 ปี ปีการศึกษา 2562 จำแนกตามสาขาวิชา





# ภารกิจด้านการวิจัย

คณะมนุษยศาสตร์และสังคมศาสตร์



ตารางที่ 16 แสดงจำนวนงบประมาณสนับสนุนงานวิจัยและงานสร้างสรรค์ ปีงบประมาณ พ.ศ. 2561 - 2563 จำแนกตามสาขาวิชา

สาขาวิชา	แหล่งทุน						รวมทั้งสิ้น (บาท)
	ทุนภายใน			ทุนภายนอก			
	2561	2562	2563	2561	2562	2563	
สาขาวิชาดนตรี (ศ.บ.)	0.00	10,000.00	57,000.00	0.00	10,000.00	0.00	77,000.00
สาขาวิชาศิลปะและการออกแบบ (ศ.บ.)	1,080,375.00	1,091,165.00	752,000.00	0.00	5,000.00	0.00	2,928,540.00
สาขาวิชาการสอนภาษาจีน (ค.บ.)	254,700.00	0.00	306,666.67	47,500.00	72,000.00	0.00	680,866.67
สาขาวิชาภาษาอังกฤษ (ศ.บ.)	151,690.00	319,170.00	607,500.00	47,500.00	409,766.68	0.00	1,535,626.68
สาขาวิชาภาษาจีน (ศ.บ.)	169,300.00	47,950.00	131,000.00	0.00	0.00	0.00	348,250.00
สาขาวิชานิติศาสตร์ (น.บ.)	25,500.00	47,950.00	47,500.00	47,500.00	42,000.00	0.00	210,450.00
สาขาวิชารัฐประศาสนศาสตร์ (ร.บ.)	22,950.00	20,000.00	88,500.00	47,500.00	62,000.00	0.00	240,950.00
สาขาวิชาการพัฒนารัฐมน (ศ.บ.)	1,100,440.00	57,620.00	32,000.00	47,500.00	19,000.00	603,076.67	1,859,636.67
สาขาวิชาภาษาไทย (ศ.บ.)	0.00	0.00	0.00	0.00	0.00	50,000.01	50,000.01
สาขาวิชาสังคมศึกษา (ค.บ.)	69,400.00	17,500.00	122,500.00	47,500.00	17,500.00	0.00	274,400.00
สาขาวิชาภาษาไทยเพื่อการสื่อสารสำหรับชาวต่างประเทศ (ศ.บ.)	0.00	27,500.00	170,900.00	47,500.00	27,500.00	0.00	273,400.00
สาขาวิชาการเมืองและการปกครอง (ร.บ.)	0.00	0.00	44,500.00	336,500.00	48,000.00	420,000.00	849,000.00
การบริหารและพัฒนาประชาคมเมืองและชนบท (ร.บ.ม.)	136,680.00	75,000.00	0.00	104,500.00	75,000.00	0.00	391,180.00
ภาษาไทย (ป.ร.ด.)	0.00	15,000.00	35,500.00	0.00	15,000.00	0.00	65,500.00
หมวดศึกษาทั่วไป	0.00	0.00	40,000.00	0.00	0.00	0.00	40,000.00
<b>รวมทั้งสิ้น (บาท)</b>	<b>3,011,035.00</b>	<b>1,728,855.00</b>	<b>2,435,566.67</b>	<b>773,500.00</b>	<b>802,766.68</b>	<b>1,073,076.68</b>	<b>9,824,800.03</b>



หน่วย : ร้อยละ

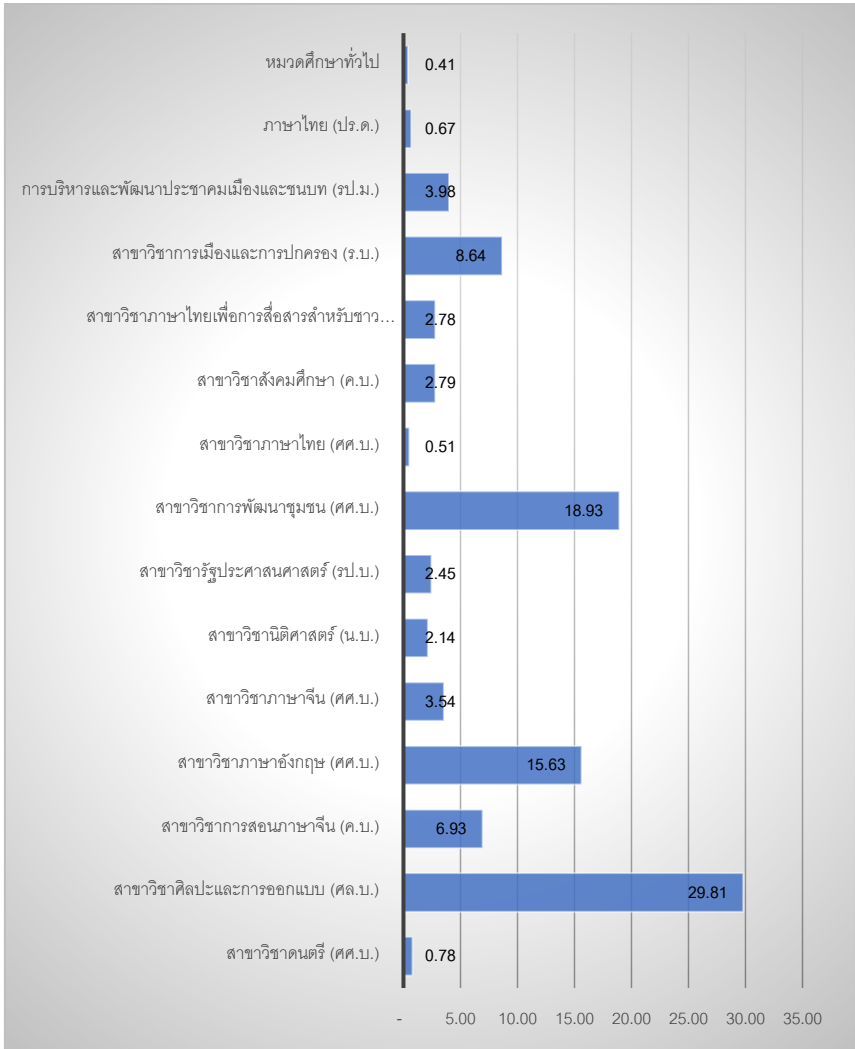

แผนภูมิที่ 32 เปรียบเทียบงบประมาณวิจัยทั้งสิ้น ปีงบประมาณ พ.ศ. 2561 – 2563  
จำแนกตามสาขาวิชา



หน่วย : ร้อยละ

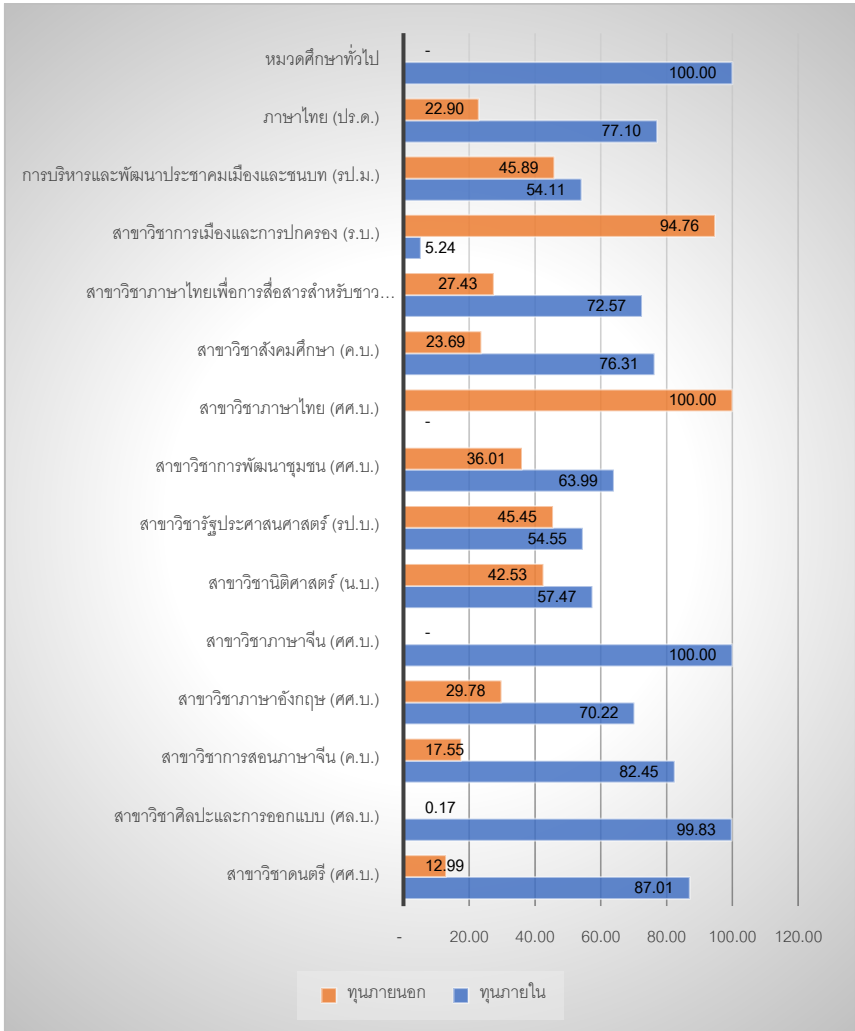

แผนภูมิที่ 33 เปรียบเทียบงบประมาณวิจัยทุนภายในและทุนภายนอก ปีงบประมาณ พ.ศ. 2561 – 2563 จำแนกตามสาขาวิชา



หน่วย : ร้อยละ

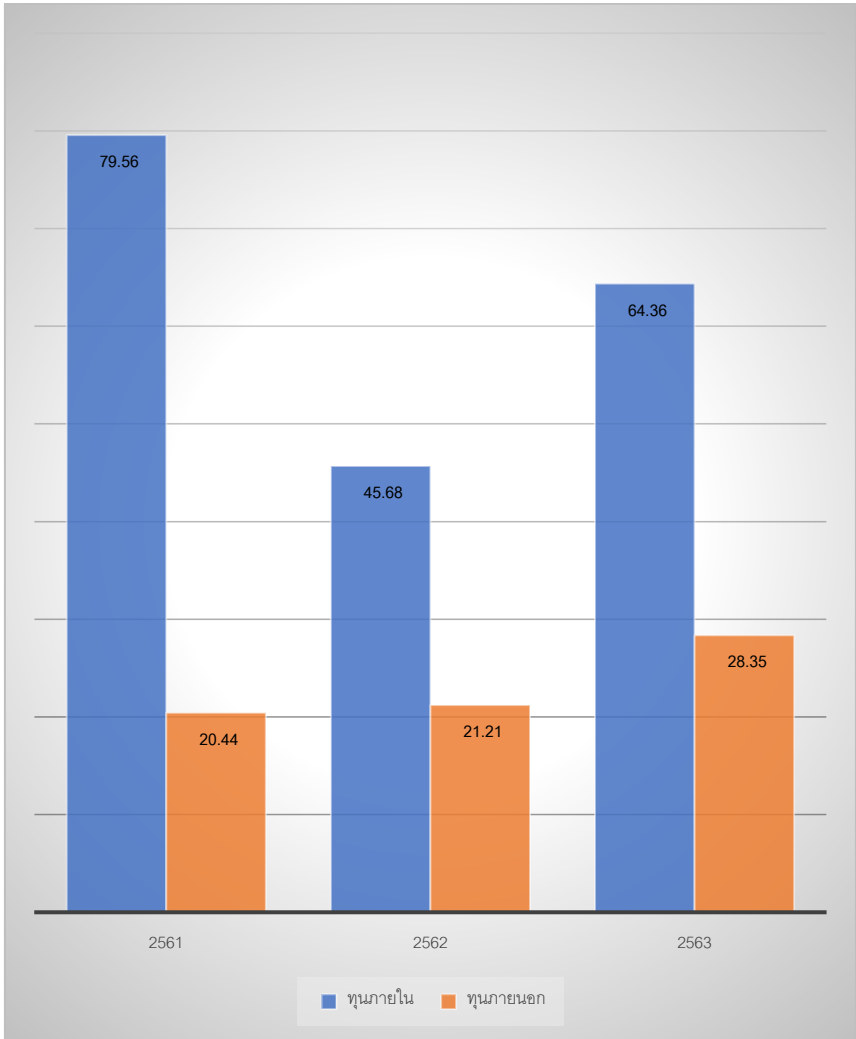

แผนภูมิที่ 34 เปรียบเทียบงบประมาณวิจัยแหล่งทุนภายในและทุนภายนอก  
จำแนกตามปีงบประมาณ



ตารางที่ 17 แสดงจำนวนผลงานวิชาการและงานสร้างสรรค์เผยแพร่ พ.ศ. 2560 - 2562 จำแนกตามสาขาวิชา

สาขาวิชา	ระดับของการเผยแพร่						รวมทั้งสิ้น (ผลงาน)
	ระดับชาติ			ระดับนานาชาติ			
	2560	2561	2562	2560	2561	2562	
สาขาวิชาดนตรี (ศ.บ.)	2	3	2	1	0	1	9
สาขาวิชาศิลปะและการออกแบบ (ศ.บ.)	3	8	10	0	0	1	22
สาขาวิชาการสอนภาษาจีน (ค.บ.)	2	0	1	0	0	1	4
สาขาวิชาภาษาอังกฤษ (ศ.บ.)	0	2	5	2	0	0	9
สาขาวิชาภาษาจีน (ศ.บ.)	1	5	0	0	0	2	8
สาขาวิชานิติศาสตร์ (น.บ.)	1	5	1	1	0	1	9
สาขาวิชารัฐประศาสนศาสตร์ (ร.บ.)	3	2	1	1	0	3	10
สาขาวิชาการพัฒนารัฐบาล (ศ.บ.)	3	4	3	1	1	0	12
สาขาวิชาภาษาไทย (ศ.บ.)	2	4	12	1	0	1	20
สาขาวิชาสังคมศึกษา (ค.บ.)	13	6	5	1	0	4	29
สาขาวิชาภาษาไทยเพื่อการสื่อสารสำหรับชาวต่างประเทศ (ศ.บ.)	6	3	6	0	0	0	15
สาขาวิชาการเมืองและการปกครอง (ร.บ.)	2	8	5	0	0	1	16
การบริหารและพัฒนาประชาคมเมืองและชนบท (ร.บ.ม.)	0	4	3	0	2	2	11
ภาษาไทย (ป.ร.ด.)	3	8	8	0	0	3	22
หมวดศึกษาทั่วไป	0	0	0	0	0	0	0
<b>รวมทั้งสิ้น (ผลงาน)</b>	<b>41</b>	<b>62</b>	<b>62</b>	<b>8</b>	<b>3</b>	<b>20</b>	<b>196</b>



หน่วย : ร้อยละ

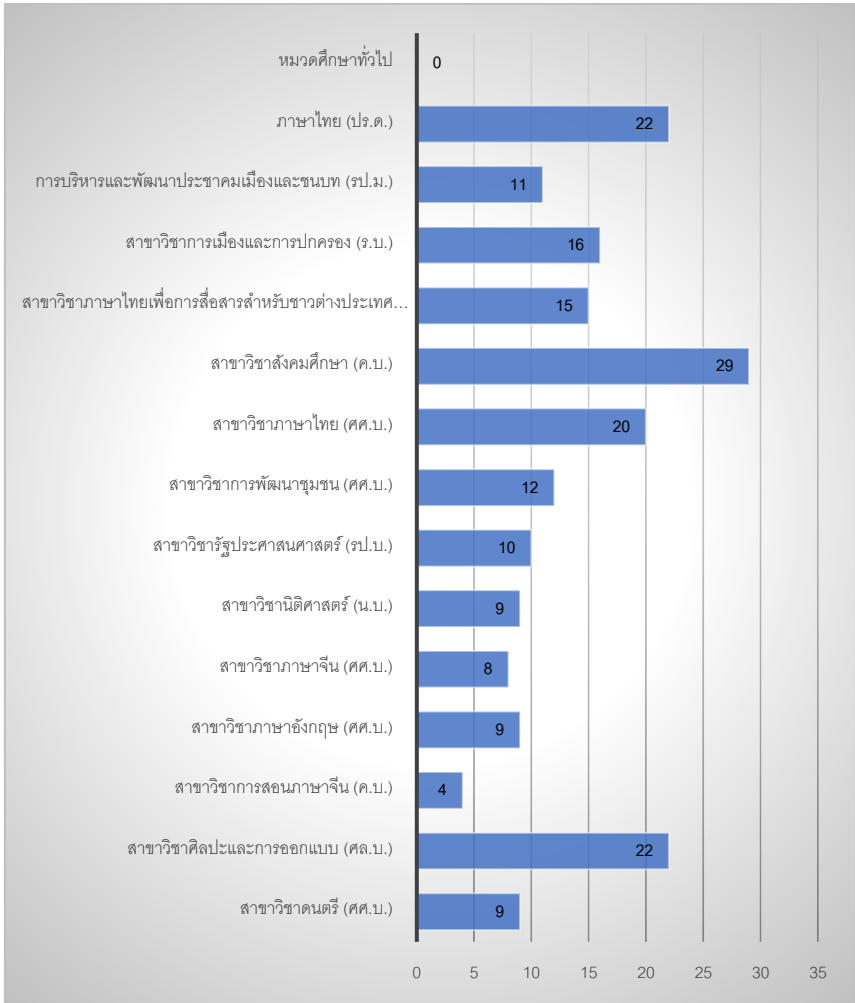

แผนภูมิที่ 35 เปรียบเทียบผลงานวิชาการและงานสร้างสรรค์เผยแพร่ทั้งสิ้น

พ.ศ. 2560 – 2562 จำแนกตามสาขาวิชา



หน่วย : ร้อยละ

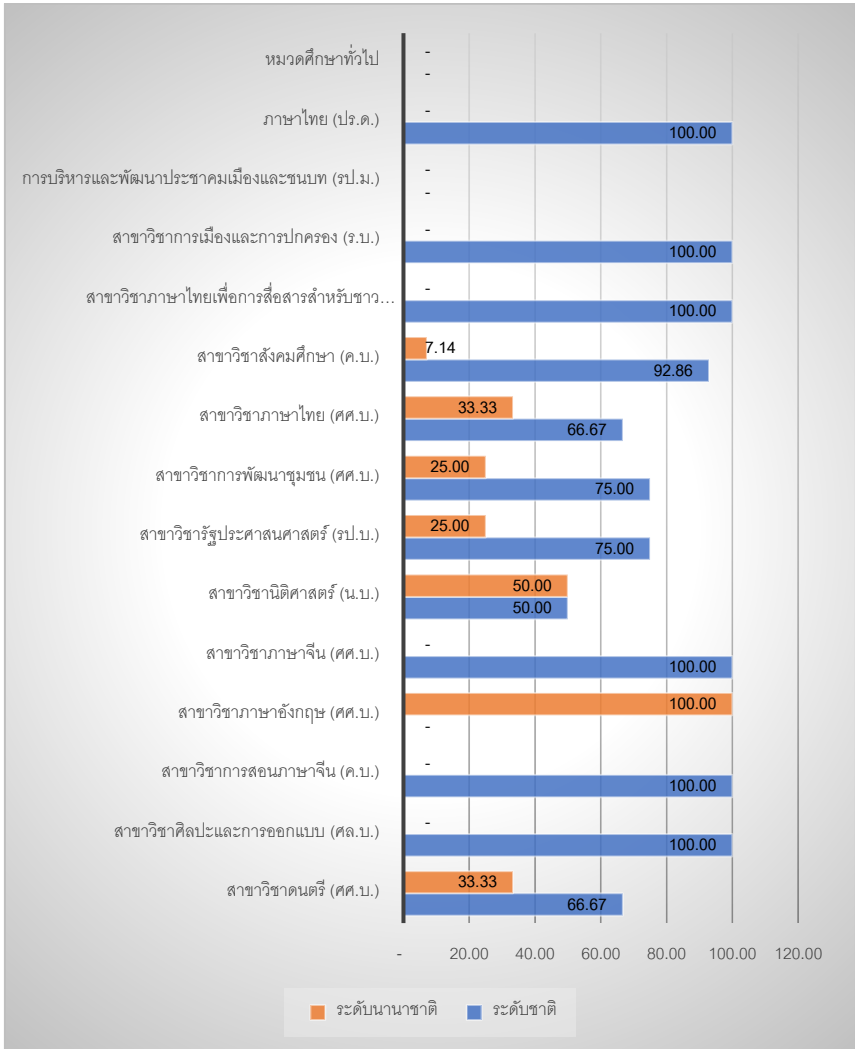

แผนภูมิที่ 36 เปรียบเทียบผลงานวิชาการและงานสร้างสรรค์เผยแพร่ระดับชาติกับระดับนานาชาติ พ.ศ. 2560 จำแนกตามสาขาวิชา





หน่วย : ร้อยละ

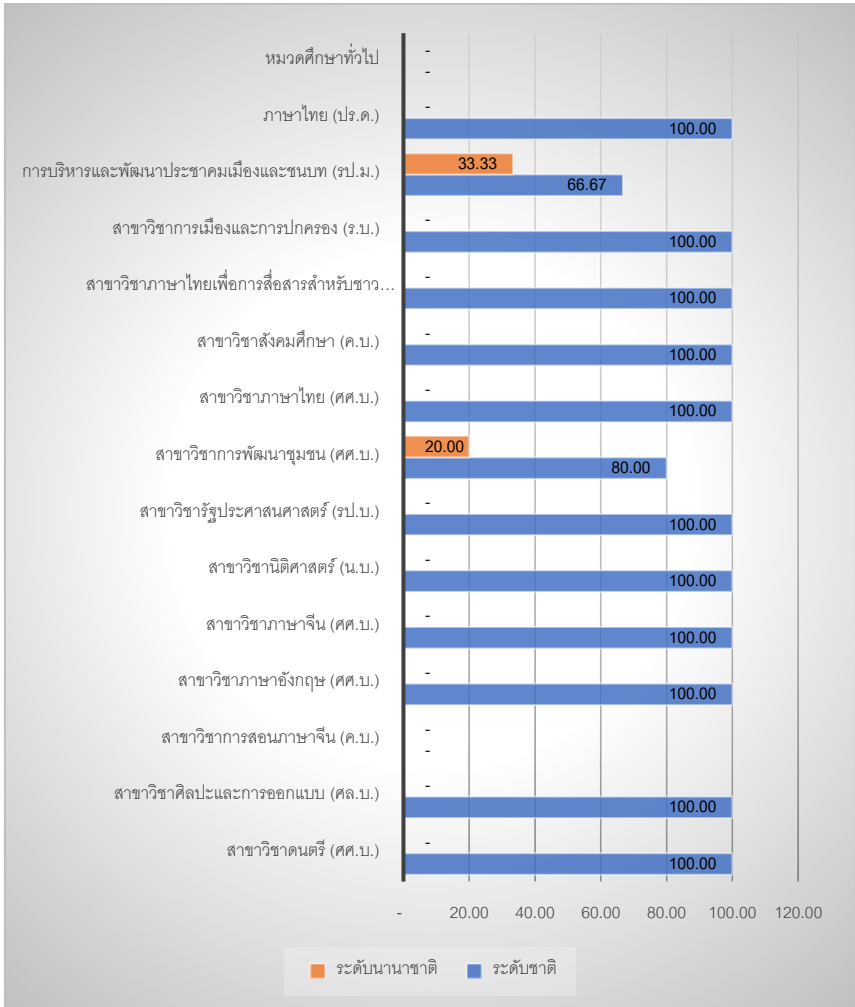

แผนภูมิที่ 37 เปรียบเทียบผลงานวิชาการและงานสร้างสรรค์เผยแพร่ระดับชาติกับระดับนานาชาติ พ.ศ. 2561 จำแนกตามสาขาวิชา



หน่วย : ร้อยละ

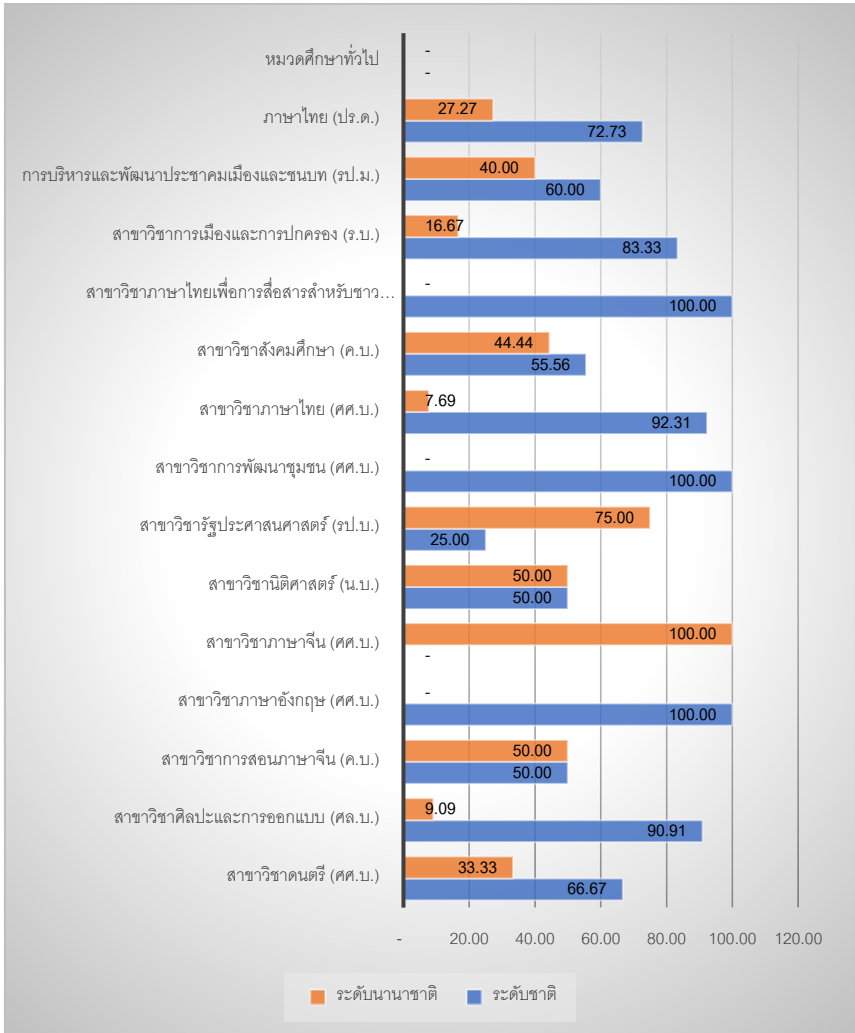

แผนภูมิที่ 38 เปรียบเทียบผลงานวิชาการและงานสร้างสรรค์เผยแพร่ระดับชาติกับระดับนานาชาติ พ.ศ. 2562 จำแนกตามสาขาวิชา



# ภารกิจด้านการให้บริการวิชาการ

*คณะมนุษยศาสตร์และสังคมศาสตร์*



ตารางที่ 18 แสดงจำนวนงบประมาณและจำนวนโครงการบริการวิชาการ  
ปีงบประมาณ พ.ศ. 2561 – 2563

ปีงบประมาณ	ประเภทงบประมาณ		รวมงบประมาณ (บาท)	จำนวนโครงการ
	งบประมาณแผ่นดิน	งบประมาณรายได้		
2563	6,236,180.00	57,000.00	6,293,180.00	11
2562	5,217,300	0.00	5,217,300	11
2561	2,339,100.00	85,000.00	2,424,100.00	24
รวม	13,792,580	142,000	13,934,580	46

หน่วย : บาท

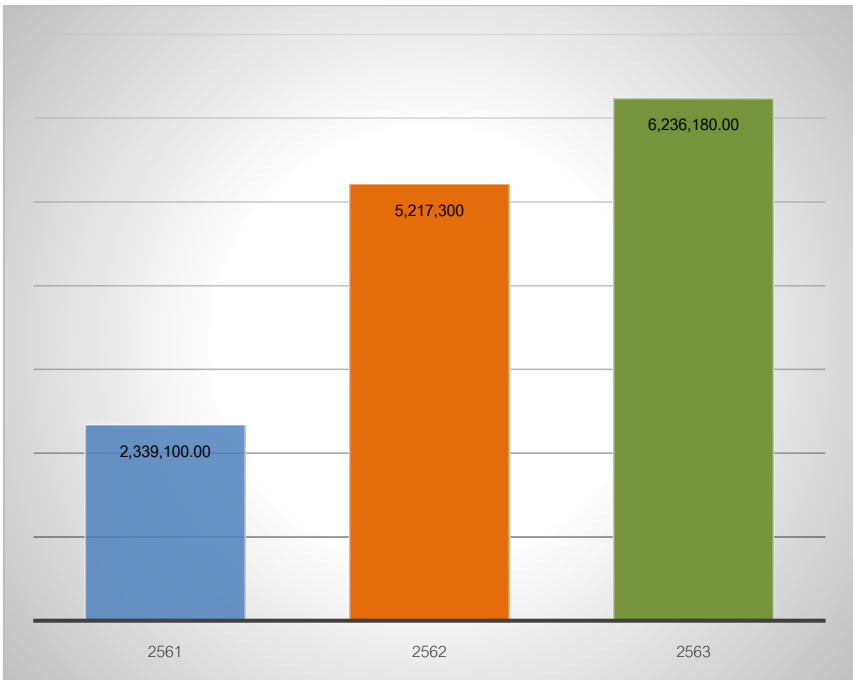

แผนภูมิที่ 39 เปรียบเทียบจำนวนงบประมาณรวมโครงการบริการวิชาการ ปีงบประมาณ  
พ.ศ. 2561 – 2563



หน่วย : บาท

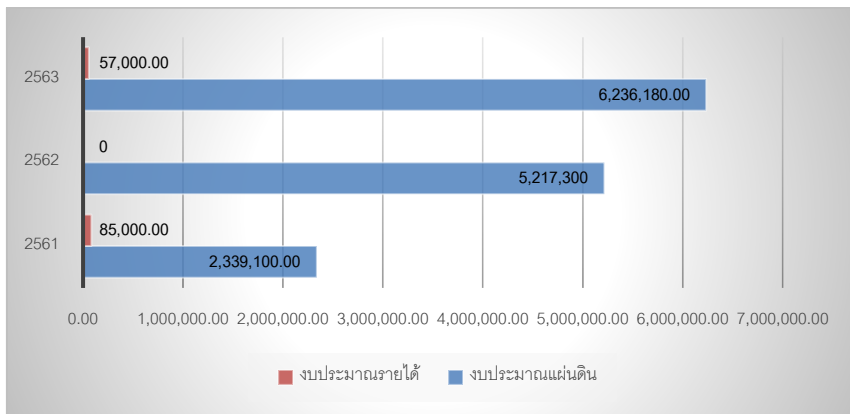

แผนภูมิที่ 40 เปรียบเทียบจำนวนงบประมาณแผ่นดินและงบประมาณรายได้  
โครงการบริการวิชาการ ปีงบประมาณ พ.ศ. 2561 – 2563

หน่วย : โครงการ

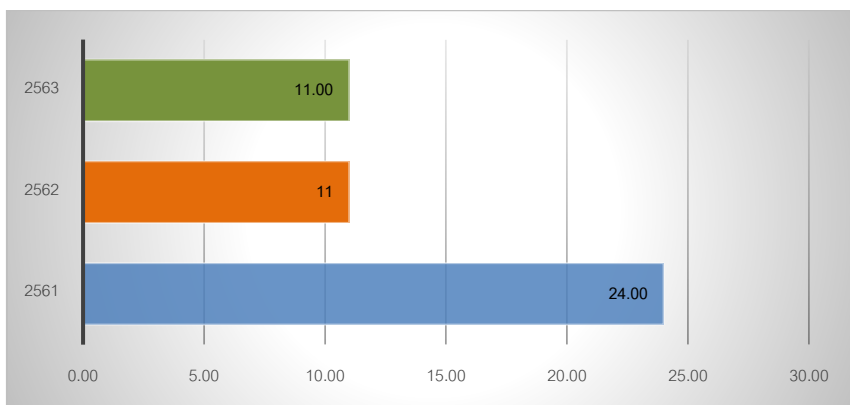

แผนภูมิที่ 41 เปรียบเทียบจำนวนโครงการบริการวิชาการ ปีงบประมาณ  
พ.ศ. 2561 – 2563



# ภารกิจด้านการทำนุบำรุงศิลปะ และวัฒนธรรม

*คณะมนุษยศาสตร์และสังคมศาสตร์*



ตารางที่ 19 แสดงจำนวนงบประมาณและจำนวนโครงการทำนุบำรุงศิลปวัฒนธรรม  
ปีงบประมาณ พ.ศ. 2561 – 2563

ปีงบประมาณ	ประเภทงบประมาณ		รวมงบประมาณ (บาท)	จำนวน โครงการ
	งบประมาณแผ่นดิน	งบประมาณรายได้		
2563	474,300.00	15,000.00	489,300.00	11
2562	300,000.00	0.00	300,000.00	5
2561	286,800.00	0.00	286,800.00	4
รวม	1,061,100.00	15,000.00	1,076,100.00	20

หน่วย : บาท

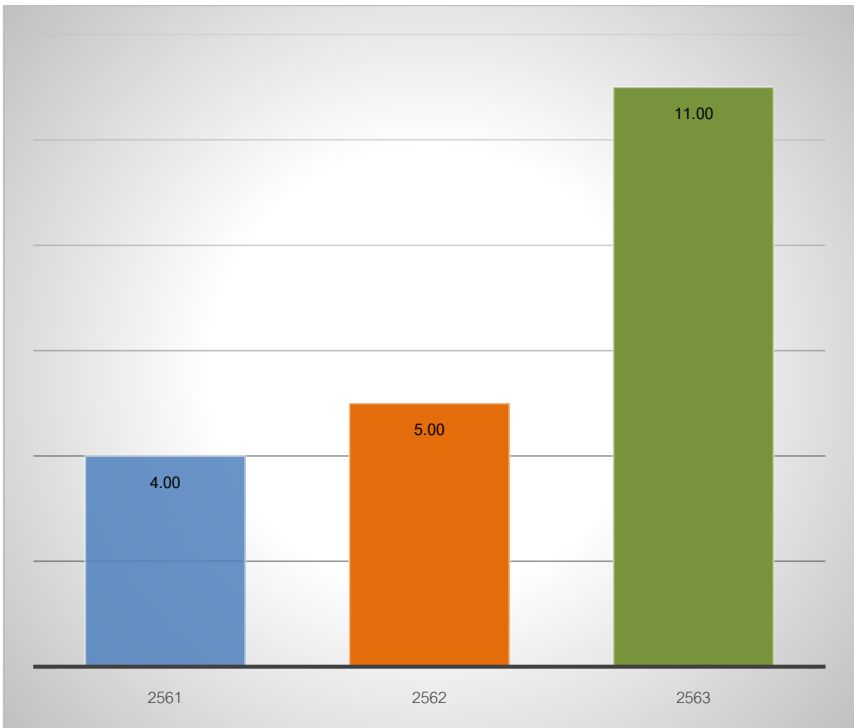

แผนภูมิที่ 42 เปรียบเทียบจำนวนงบประมาณรวมโครงการทำนุบำรุงศิลปวัฒนธรรม  
ปีงบประมาณ พ.ศ. 2561 – 2563

หน่วย : บาท

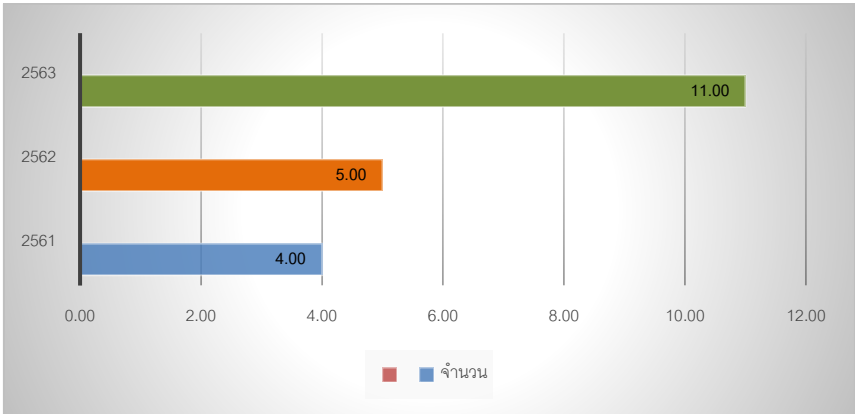

แผนภูมิที่ 43 เปรียบเทียบจำนวนงบประมาณแผ่นดินและงบประมาณรายได้  
โครงการทำนุบำรุงศิลปวัฒนธรรม ปีงบประมาณ พ.ศ. 2561 – 2563

หน่วย : โครงการ

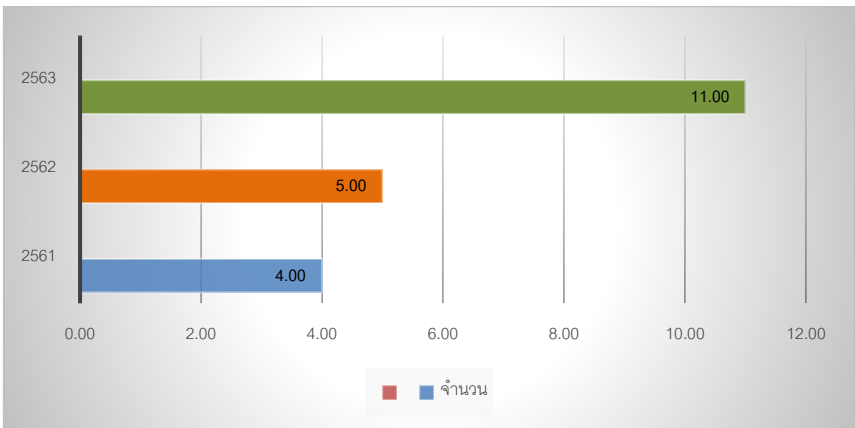

แผนภูมิที่ 44 เปรียบเทียบจำนวนโครงการทำนุบำรุงศิลปวัฒนธรรม ปีงบประมาณ  
พ.ศ. 2561 – 2563





# ภารกิจด้านการบริหารจัดการ

คณะมนุษยศาสตร์และสังคมศาสตร์



ตารางที่ 20 แสดงผลการประเมินคุณภาพการศึกษาภายในปีการศึกษา พ.ศ. 2560 – 2562

องค์ประกอบคุณภาพ	คะแนนเฉลี่ยการประเมินแต่ละปีการศึกษา		
	2560	2561	2562
1. การผลิตบัณฑิต	3.76	3.88	4.11
2. การวิจัย	5.00	5.00	5.00
3. การบริการวิชาการ	5.00	5.00	5.00
4. การทำนุบำรุงศิลปะและวัฒนธรรม	5.00	5.00	5.00
5. การบริหารจัดการ	5.00	5.00	5.00
เฉลี่ยรวม	4.43	4.48	4.59

หน่วย : คะแนน

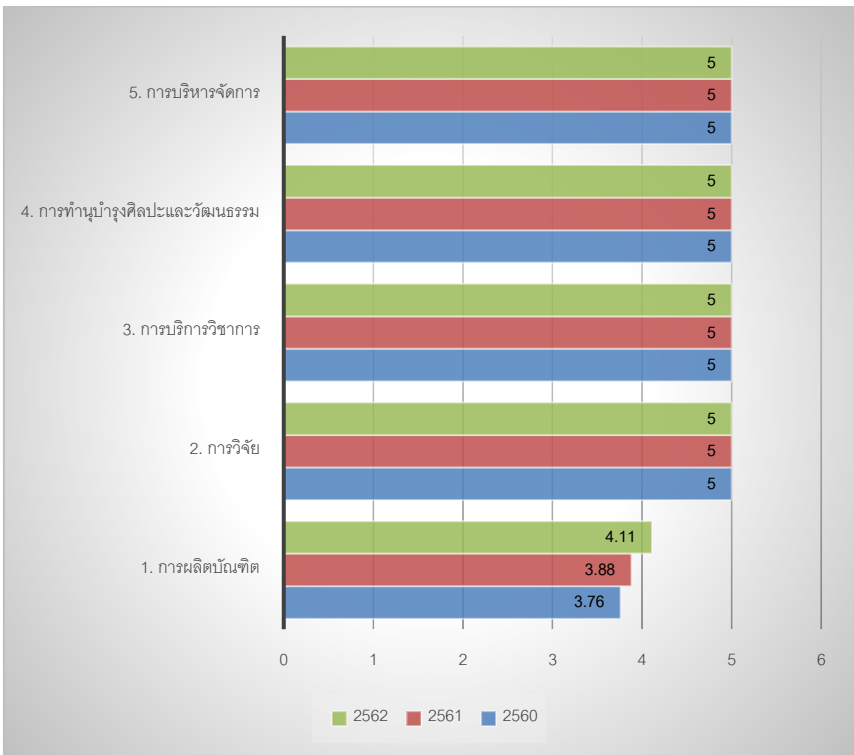

แผนภูมิที่ 45 เปรียบเทียบคะแนนเฉลี่ยตามองค์ประกอบคุณภาพปีการศึกษา 2560 – 2562