



มหาวิทยาลัยเพื่อการพัฒนาท้องถิ่น
Lampang Rajabhat University
www.lpru.ac.th



รายงานการประเมินตนเอง (Self Assessment Report : SAR)

ปีการศึกษา 2564

(วันที่ 1 มิถุนายน 2564 – 31 พฤษภาคม 2565)

(ฉบับหลังรับการประเมิน)

คณะมนุษยศาสตร์และสังคมศาสตร์ มหาวิทยาลัยราชภัฏลำปาง

Faculty of Humanities and Social Sciences

คำนำ

รายงานการประเมินตนเอง (Self-Assessment Report) คณะมนุษยศาสตร์และสังคมศาสตร์ มหาวิทยาลัยราชภัฏรำปาง ปีการศึกษา 2564 จัดทำขึ้นเพื่อใช้เป็นเครื่องมือการตรวจสอบและประเมินคุณภาพการศึกษาภายในของคณะฯ และเพื่อรับการประเมินคุณภาพการศึกษาจากคณะกรรมการผู้ประเมิน เพื่อที่จะได้นำข้อมูล ข้อเสนอแนะและแนวทางการดำเนินงานมาใช้ในการปรับปรุงและพัฒนาการดำเนินงาน ตามภารกิจหลักของคณะฯ ให้เกิดคุณภาพการศึกษาอย่างมีประสิทธิภาพ

เนื้อหาในรายงานการประเมินตนเอง (Self-Assessment Report) คณะมนุษยศาสตร์และสังคมศาสตร์ มหาวิทยาลัยราชภัฏรำปาง ปีการศึกษา 2564 จะเป็นการรายงานผลการดำเนินงานตามระยะเวลาของการดำเนินงาน โครงการและกิจกรรมตามแผนยุทธศาสตร์และพันธกิจของคณะ ตั้งแต่วันที่ 1 มิถุนายน พ.ศ. 2564-วันที่ 31 พฤษภาคม พ.ศ.2565 ประกอบด้วยบทสรุปผู้บริหารและการดำเนินงาน โดยรายงานประกอบไปด้วย 3 ส่วน คือ ส่วนที่ 1 ส่วนนำ เป็นการรายงานข้อมูลเบื้องต้นของคณะ ได้แก่ ชื่อหน่วยงาน ที่ตั้ง และประวัติความเป็นมาโดยย่อ โครงสร้างการบริหาร ข้อมูลการเปิดหลักสูตร ข้อมูลนักศึกษา ข้อมูลอาจารย์และบุคลากรสายสนับสนุน และข้อมูลพื้นฐานโดยย่อเกี่ยวกับงบประมาณและอาคารสถานที่ ส่วนที่ 2 เป็นการรายงานผลการประเมินตนเองตามองค์ประกอบและตัวบ่งชี้ ระดับคณะ จำนวน 6 องค์ประกอบ 25 ตัวชี้วัด ส่วนที่ 3 เป็นการนำเสนอผลสรุปคะแนนและรายงานผลการวิเคราะห์จุดเด่นและโอกาสในการพัฒนา และภาคผนวกจะเป็นข้อมูลพื้นฐาน (Common data set) และคำสั่งคณะกรรมการประเมินคุณภาพการศึกษา ภายในคณะมนุษยศาสตร์และสังคมศาสตร์ ประจำปีการศึกษา 2564 โดยรับการประเมินคุณภาพการศึกษา ภายใน จากคณะกรรมการประเมินคุณภาพการศึกษาภายใน ระหว่างวันที่ 19 - 20 กรกฎาคม พ.ศ.2565 และคณะฯ ได้รับการประเมินคุณภาพการศึกษาภายใน อยู่ในระดับดี คะแนนเฉลี่ย 4.48 คะแนน จากคะแนนเต็ม 5 คะแนน

รายงานฉบับนี้เป็นรายงานฉบับหลังรับการประเมิน ดังนั้น ในนามของคณะมนุษยศาสตร์และสังคมศาสตร์ มหาวิทยาลัยราชภัฏรำปาง จึงขอขอบคุณผู้ที่เกี่ยวข้องทุกท่านที่มีส่วนร่วมให้การจัดทำข้อมูลในรายงานประเมินตนเอง (SAR) ปีการศึกษา 2564 สำเร็จลุล่วงตามวัตถุประสงค์ตามองค์ประกอบและตัวชี้วัดที่กำหนด หวังเป็นอย่างยิ่งว่าข้อมูลในการรายงานดังกล่าวจะเป็นประโยชน์ต่อหน่วยงานและผู้ที่เกี่ยวข้องต่อไป



(รองศาสตราจารย์วิไลลักษณ์ พรหมเสน)
คณบดีคณะมนุษยศาสตร์และสังคมศาสตร์
วันที่ 20 เดือน กรกฎาคม พ.ศ. 2565

สารบัญ

	หน้า
คำนำ	ก
สารบัญ	ข
บทสรุปผู้บริหาร	ค
ส่วนที่ 1 ส่วนนำ	
1.1 ชื่อหน่วยงาน ที่ตั้ง และประวัติความเป็นมาโดยย่อ	1
1.2 ปรัชญา วิสัยทัศน์ พันธกิจ นโยบายและเป้าหมาย	2
1.3 อัตลักษณ์ เอกลักษณ์หรือวัฒนธรรมของหน่วยงาน	2
1.4 โครงสร้างองค์กรและโครงสร้างการบริหารงาน	3
1.5 รายชื่อผู้บริหาร กรรมการบริหาร	3
1.6 หลักสูตรและสาขาวิชาที่เปิดสอน	7
1.7 จำนวนนักศึกษา	9
1.8 จำนวนอาจารย์และบุคลากร	10
1.9 งบประมาณและอาคารสถานที่	17
1.10 ผลการปรับปรุงตามข้อเสนอแนะของผลการประเมินปีที่ผ่านมา	18
ส่วนที่ 2 ผลการดำเนินงานตามเกณฑ์การประกันคุณภาพการศึกษาภายใน	
องค์ประกอบที่ 1 การผลิตบัณฑิต	27
องค์ประกอบที่ 2 การวิจัย	95
องค์ประกอบที่ 3 การบริการวิชาการ	137
องค์ประกอบที่ 4 การทำนุบำรุงศิลปและวัฒนธรรม	150
องค์ประกอบที่ 5 การบริหารจัดการ	179
องค์ประกอบที่ 6 ผลการดำเนินงานตามการพัฒนาชุมชนเชิงพื้นที่	242
ส่วนที่ 3 สรุปผลการประเมินคุณภาพการศึกษาภายใน	
3.1 ผลการประเมินตามตัวบ่งชี้คุณภาพระดับคณะ	257
3.2 ผลการประเมินตนเองตามองค์ประกอบ	259
ภาคผนวก	
- ข้อมูลพื้นฐาน (Common data Set) คณะมนุษยศาสตร์และสังคมศาสตร์ มหาวิทยาลัยราชภัฏลำปาง ปีการศึกษา 2564	260
- กำหนดการประเมินคุณภาพการศึกษาภายใน คณะมนุษยศาสตร์และสังคมศาสตร์ มหาวิทยาลัยราชภัฏลำปาง ปีการศึกษา 2564	273

บทสรุปผู้บริหาร

1. ข้อมูลทั่วไป

คณะมนุษยศาสตร์และสังคมศาสตร์ มหาวิทยาลัยราชภัฏรำไพพรรณี เป็นสถาบันอุดมศึกษาในกลุ่ม ข สถาบันที่เน้นระดับปริญญาตรี โดยปีการศึกษา 2564 มีการจัดการเรียนการสอนทั้งสิ้น 14 หลักสูตร แบ่งเป็นระดับปริญญาตรี จำนวน 12 หลักสูตร ระดับปริญญาโท จำนวน 1 หลักสูตร และระดับปริญญาเอก จำนวน 1 หลักสูตร มีอาจารย์ประจำรวมทั้งที่ปฏิบัติงานจริงและลาศึกษาต่อ จำนวนทั้งหมด 94 คน ดังตารางต่อไปนี้

วุฒิการศึกษา	ปริญญาตรี		ปริญญาโท		ปริญญาเอก		รวม	
	จำนวน	ร้อยละ	จำนวน	ร้อยละ	จำนวน	ร้อยละ	จำนวน	ร้อยละ
ตำแหน่งทางวิชาการ								
อาจารย์	1	1.06	36.5	38.83	8	8.51	45.5	48.40
ผู้ช่วยศาสตราจารย์	0	0	25.5	27.13	14	14.89	39.5	42.02
รองศาสตราจารย์	0	0	3	3.19	6	6.38	9	9.57
ศาสตราจารย์	0	0	0	0	0	0	0	0.00
รวม	1	1.06	65	69.15	28	29.79	94	100

มีบุคลากรสายสนับสนุนแยกตามตำแหน่ง จำนวน 12 คน ดังนี้

ชื่อตำแหน่ง	ตำแหน่ง บริหาร (คน)	ระดับตำแหน่ง			รวม จำนวน (คน)
		ปฏิบัติการ (คน)	ชำนาญ การ (คน)	ชำนาญการ พิเศษ (คน)	
หัวหน้าสำนักงาน	1	-	-	-	1
นักวิชาการศึกษา	-	1	1	-	2
เจ้าหน้าที่บริหารงานทั่วไป	-	1	2	-	3
นักวิชาการพัสดุ	-	1	-	-	1
เจ้าหน้าที่จ้างเหมาบริการ	-	4	-	-	4
รวมบุคลากร สายสนับสนุนทั้งสิ้น	1	7	3	0	11

การจัดทำรายงานการประเมินตนเอง (SAR) คณะมนุษยศาสตร์และสังคมศาสตร์ ปีการศึกษา 2564 ได้ดำเนินการตามประกาศมหาวิทยาลัยราชภัฏรำไพพรรณี เรื่อง เกณฑ์การประกันคุณภาพการศึกษา ภายใน พ.ศ.2563 ลงวันที่ 23 สิงหาคม พ.ศ.2563 คณะฯ ได้นำประกาศดังกล่าวมาเป็นแนวทางในการจัดทำคู่มือประกันคุณภาพการศึกษาภายใน คณะมนุษยศาสตร์และสังคมศาสตร์ พ.ศ. 2563 ซึ่งประกอบไปด้วย จำนวน 6 องค์กรประกอบ 26 ตัวบ่งชี้ และในปีการศึกษา 2564 มหาวิทยาลัยราชภัฏรำไพพรรณีมีการ

ปรับปรุงเกณฑ์การประกันคุณภาพการศึกษาระดับคณะและมหาวิทยาลัย ได้แก่ง องค์กรประกอบที่ 5 ตัดตัวบ่งชี้ที่ 5.4 ออก และปรับปรุงองค์ประกอบที่ 6 ให้สอดคล้องกับการจัดกลุ่มสถาบัน โดยผ่านความเห็นชอบจากสภามหาวิทยาลัยในการประชุมครั้งที่ 14/2564 เมื่อวันที่ 11 ธันวาคม พ.ศ.2564 เพื่อให้สอดคล้องตามประกาศกระทรวงการอุดมศึกษา วิทยาศาสตร์ วิจัยและนวัตกรรม เรื่องการกำหนดให้สถาบันอุดมศึกษาสังกัดกลุ่มสถาบันอุดมศึกษา ประจำปีงบประมาณ 2565 ซึ่งได้กำหนด 5 กลุ่ม และมหาวิทยาลัยราชภัฏลำปางได้จัดกลุ่มอยู่ที่ 3 กลุ่มพัฒนาชุมชนท้องถิ่นหรือชุมชนอื่น เพื่อให้ผู้เกี่ยวข้องใช้เป็นแนวทางในการกำกับและพัฒนาคุณภาพ การจัดการศึกษาตามบริบทของแต่ละหลักสูตร คณะ โดยเนื้อหาจะประกอบด้วยระบบการประกันคุณภาพภายใน ระดับหลักสูตร ระดับคณะ และระดับมหาวิทยาลัย แนวทางการวิเคราะห์และสรุปผลการประกันคุณภาพการศึกษาภายใน ตลอดจนกระบวนการประเมินคุณภาพภายในตามที่มหาวิทยาลัยราชภัฏลำปางกำหนด ดังนั้น ในปีการศึกษา 2564 คณะฯ จึงรายงานผลการดำเนินงานตามองค์ประกอบคุณภาพ จำนวน 6 องค์ประกอบ 25 ตัวบ่งชี้

2. ผลการประเมินตนเองตามองค์ประกอบคุณภาพ

ปีการศึกษา 2564 คณะมนุษยศาสตร์และสังคมศาสตร์ ได้ดำเนินการตามพันธกิจของคณะและมหาวิทยาลัยอย่างครบถ้วน และคณะได้ประเมินตนเองตามผลการประเมินคุณภาพการศึกษาภายในระดับคณะอยู่ในระดับดี คะแนนเฉลี่ย 4.48 คะแนน จากคะแนนเต็ม 5 คะแนน รายละเอียดผลการประเมินตนเองตามองค์ประกอบคุณภาพ 6 องค์ประกอบ ดังนี้

องค์ประกอบคุณภาพ	คะแนนการประเมินเฉลี่ย			รวม	ผลการประเมินตนเอง
	ปัจจัยนำเข้า	กระบวนการ	ผลผลิตและผลลัพธ์		
1. การผลิตบัณฑิต	4.01	5.00	4.04	4.44	ระดับดี
2. การวิจัย	5.00	5.00	5.00	5.00	ระดับดีมาก
3. การบริการวิชาการ	-	5.00	5.00	5.00	ระดับดีมาก
4. การทำนุบำรุงศิลปะและวัฒนธรรม	-	5.00	5.00	5.00	ระดับดีมาก
5. การบริหารจัดการ	-	5.00	-	5.00	ระดับดีมาก
6. ผลการดำเนินงานตามการพัฒนาชุมชนเชิงพื้นที่	-	-	3.71	3.71	ระดับดี
รวมทุกตัวบ่งชี้ของทุกองค์ประกอบ	4.34	5.00	4.16	4.48	
ผลการประเมิน	ระดับดี	ระดับดีมาก	ระดับดี	ระดับดี	

จากตาราง ผลการประเมินคุณภาพการศึกษาภายใน คณะมนุษยศาสตร์และสังคมศาสตร์ ประจำปีการศึกษา 2564 อยู่ในระดับดีคะแนนเฉลี่ย 4.48 คะแนน จาก 5 คะแนนพบว่าองค์ประกอบที่มีผลการดำเนินงานอยู่ในระดับดีมาก มีจำนวน 4 องค์ประกอบ ได้แก่ องค์ประกอบที่ 2 การวิจัย คะแนนเฉลี่ย 5.00 คะแนน องค์ประกอบที่ 3 การบริการวิชาการ คะแนนเฉลี่ย 5.00 คะแนน องค์ประกอบที่ 4 การทำนุบำรุงศิลปะและวัฒนธรรม คะแนนเฉลี่ย 5.00 คะแนน และองค์ประกอบที่ 5 การบริหารจัดการ

คะแนนเฉลี่ย 5.00 คะแนน และองค์ประกอบที่มีผลการดำเนินงานอยู่ในระดับดี มีจำนวน 2 องค์ประกอบ ได้แก่ องค์ประกอบที่ 1 การผลิตบัณฑิต คะแนนเฉลี่ย 4.44 คะแนน และองค์ประกอบที่ 6 ผลการดำเนินงานการพัฒนาชุมชนเชิงพื้นที่ คะแนนเฉลี่ย 3.71 คะแนน ตามลำดับ สามารถยกเป็นปัจจัยนำเข้าอยู่ในระดับดี กระบวนการอยู่ในระดับดีมาก และผลผลิตและผลลัพธ์อยู่ในระดับดี

3. ผลการวิเคราะห์จุดแข็ง แนวทางเสริมจุดแข็ง จุดที่ควรพัฒนา ข้อเสนอแนะในการปรับปรุงและวิธีปฏิบัติที่ดีและนวัตกรรม รายองค์ประกอบ ดังนี้

องค์ประกอบที่ 1 การผลิตบัณฑิต

จุดแข็ง

- 1) มีสาขาวิชาและหลักสูตรที่หลากหลายให้เลือกเรียน ที่ตอบสนองความต้องการของท้องถิ่นและชุมชน
- 2) มีการพัฒนา/ปรับปรุงคุณภาพของหลักสูตรอย่างต่อเนื่องและตรงตามรอบระยะเวลาที่กำหนด
- 3) มีโครงการความร่วมมือทางด้านวิชาการกับต่างประเทศ โดยมีการแลกเปลี่ยนนักศึกษาและอาจารย์ผู้สอนกับมหาวิทยาลัยและหน่วยงานต่างประเทศอย่างต่อเนื่อง
- 4) มีการจัดการเรียนการสอนที่บูรณาการกระบวนการวิจัย การบริการวิชาการแก่สังคม และการทำนุบำรุงศิลปวัฒนธรรมทุกหลักสูตร

แนวทางเสริมจุดแข็ง

- 1) ส่งเสริมและพัฒนานักศึกษา โดยปรับรูปแบบการจัดกิจกรรมให้สอดคล้องกับสถานการณ์ที่มีการเปลี่ยนแปลง และเป็นตามความต้องการของนักศึกษาและผู้ใช้บัณฑิต โดยความร่วมมือระหว่างสาขาวิชาในการบูรณาการเข้ากับพันธกิจอื่น ๆ เพื่อให้นักศึกษาเกิดองค์ความรู้และการพัฒนาศักยภาพในทุกมิติ
- 2) กำหนดให้มีการจัดการความรู้ เพื่อนำไปสู่การปรับปรุงและพัฒนาการดำเนินงานของหลักสูตรให้เกิดผลลัพธ์ที่เป็นรูปธรรมมากยิ่งขึ้น

องค์ประกอบที่ 2 การวิจัย

จุดแข็ง

- 1) คณะมีคณาจารย์ที่มีศักยภาพในการเขียนโครงร่างการวิจัยเพื่อขอรับทุนการวิจัย และมีการบูรณาการศาสตร์ต่างๆ ในการทำวิจัย
- 2) คณะมีการส่งเสริมและสนับสนุนให้บุคลากรสายสนับสนุนมีการทำวิจัยและเผยแพร่ผลงานทางวิชาการในวารสารระดับชาติที่มีคุณภาพ เพื่อใช้ในการประกอบการขอตำแหน่ง
- 3) มีระบบกลไกในการสนับสนุนงานวิจัยและงานสร้างสรรค์ที่ชัดเจน
- 4) มีการแสวงหาแหล่งทุนที่หลากหลายทั้งภายในและภายนอก

แนวทางเสริมจุดแข็ง

นำผลงานวิจัยมาสังเคราะห์เพื่อสร้างเป็นองค์ความรู้ในการนำไปใช้ประโยชน์ได้อย่างแท้จริง

องค์ประกอบที่ 3 การบริการวิชาการ

จุดแข็ง

- 1) คณะมีความเข้มแข็งในงานบริการวิชาการและได้รับความร่วมมือจากทุกหลักสูตร
- 2) คณะมีการกำหนดชุมชนเป้าหมายและนำข้อมูลความต้องการที่ส่งผลกระทบต่อการพัฒนาที่ชัดเจนจากชุมชน มากำหนดแผนบริการวิชาการ
- 3) มีสาขาวิชาที่มีความรู้และความเชี่ยวชาญตรงกับความต้องการของชุมชน สังคม ท้องถิ่น หลากหลายสาขา ส่งผลให้การบริการวิชาการแก่สังคมและชุมชนของคณะเป็นไปตามวัตถุประสงค์และเป้าหมายที่กำหนด
- 4) มีการบูรณาการองค์ความรู้กับการบริการวิชาการที่เห็นผลเป็นรูปธรรม

แนวทางเสริมจุดแข็ง

- 1) สร้างความร่วมมือระหว่างคณะภายในและภายนอกมหาวิทยาลัย เพื่อบูรณาการการทำงานในศาสตร์ต่าง ๆ ในการแก้ปัญหาเชิงพื้นที่ที่คณะรับผิดชอบได้ครอบคลุมทุกมิติ
- 2) สนับสนุนส่งเสริมให้หลักสูตร และอาจารย์ประจำหลักสูตร เข้ามามีส่วนร่วม ในการบริการ วิชาการมากขึ้น
- 3) วิเคราะห์ผลประเมินความสำเร็จของแผนบริการวิชาการ เพื่อนำมากำหนดแนวทาง ให้เกิดความ ต่อเนื่องและยั่งยืน

องค์ประกอบที่ 4 การทำนุบำรุงศิลปะและวัฒนธรรม

จุดแข็ง

คณะมีแผนและโครงการการทำนุบำรุงศิลปะและวัฒนธรรมที่โดดเด่นและต่อเนื่อง สามารถสะท้อน ภาพลักษณ์ต่อการอนุรักษ์และสืบสานศิลปวัฒนธรรมไทยและวัฒนธรรมท้องถิ่น

แนวทางเสริมจุดแข็ง

สร้างเครือข่ายความร่วมมือกับองค์กรหรือหน่วยงานที่เกี่ยวข้องกับ ทางด้านวัฒนธรรมให้มากขึ้น โดยเน้นบทบาทการเป็นผู้นำทางวิชาการด้านศิลปะและวัฒนธรรม และดำเนินการอย่างต่อเนื่องและยั่งยืน เพื่อเป็นแหล่งเรียนรู้ของนักศึกษา

องค์ประกอบที่ 5 การบริหารจัดการ

จุดแข็ง

- 1) ผู้บริหารมีภาวะผู้นำสูงและให้ความสำคัญกับการบริหารจัดการคณะโดยเน้นกระบวนการมีส่วนร่วมของบุคลากรภายใต้หลักธรรมาภิบาล
- 2) มีโครงสร้างองค์กรและระบบบริหารจัดการที่ชัดเจน
- 3) มีการกระจายอำนาจทางการบริหารที่เหมาะสมกับประเภทของงานอย่างมีขั้นตอน
- 4) ผู้บริหารและบุคลากรของคณะมีศักยภาพสามารถร่วมกันพัฒนาและผลักดันองค์กรให้บรรลุ เป้าหมายอย่างมีประสิทธิภาพ

5) มีการส่งเสริมและสนับสนุนงบประมาณสนับสนุนการบริหารจัดการการพัฒนาองค์กร และพัฒนาศักยภาพบุคลากรจากแหล่งเงินที่ชัดเจน

แนวทางเสริมจุดแข็ง

- 1) ควรมีการสื่อสารภายในคณะอย่างต่อเนื่องเพื่อให้บุคลากรได้ทราบข้อมูลทางการบริหารต่างๆ ทั้งในระดับนโยบายของมหาวิทยาลัยและคณะ
- 2) ควรสนับสนุนเครื่องมือ อุปกรณ์ เทคโนโลยีต่าง ๆ แก่อาจารย์ในการพัฒนาการเรียนการสอนในยุควิถีชีวิตใหม่(New normal)

จุดอ่อน

- 1) ระบบเทคโนโลยีสารสนเทศ (MIS) เพื่อการจัดการยังไม่มีประสิทธิภาพเท่าที่ควร รวมถึงเทคโนโลยี วัสดุอุปกรณ์ที่ทันสมัยยังไม่เพียงพอ
- 2) จำนวนบุคลากรสายสนับสนุนมีไม่เพียงพอต่อปริมาณงาน

องค์ประกอบที่ 6 ผลการดำเนินงานการพัฒนาชุมชนเชิงพื้นที่

จุดแข็ง

คณะให้ทุกหลักสูตรมีส่วนร่วมในพื้นที่บริการวิชาการ รวมถึงการกำหนดหลักสูตรเชิงพื้นที่ตามศาสตร์ความเชี่ยวชาญโดยคำนึงถึงการมีส่วนร่วมและความต้องการของคนในพื้นที่และท้องถิ่น

แนวทางเสริมจุดแข็ง

- 1) คณะควรมีการให้ข้อมูลแหล่งงานในพื้นที่เพื่อให้นักศึกษามีทางเลือกประกอบการตัดสินใจทำงานในพื้นที่หรือภูมิภาคของบัณฑิต
- 2) สร้างความเข้าใจในเกณฑ์การขอตำแหน่งทางวิชาการ ด้านการรับใช้สังคมตามประกาศ กพอ. เรื่องหลักเกณฑ์และวิธีการพิจารณาแต่งตั้งบุคคลให้ดำรงตำแหน่งผู้ช่วยศาสตราจารย์ รองศาสตราจารย์ และศาสตราจารย์ และส่งเสริมให้อาจารย์มีการเผยแพร่ผลงานให้เป็นไปตามเกณฑ์

ส่วนที่ 1

ส่วนนำ

1.1 ชื่อหน่วยงาน ที่ตั้ง และประวัติความเป็นมาโดยย่อ

คณะมนุษยศาสตร์และสังคมศาสตร์เป็นส่วนราชการในมหาวิทยาลัยราชภัฏรำปางเดิมเรียกว่าคณะวิชามนุษยศาสตร์และสังคมศาสตร์ ก่อตั้งขึ้นหลังการประกาศใช้พระราชบัญญัติวิทยาลัยครู พ.ศ.2518 มีภาควิชาสังกัดคณะวิชา 11 ภาควิชา ได้แก่ ภาควิชาภาษาไทย ภาควิชาภาษาต่างประเทศ ภาควิชาบรรณารักษศาสตร์ ภาควิชาศิลปะ ภาควิชาดนตรี ภาควิชานาฏศิลป์ ภาควิชาปรัชญาและศาสนาภาควิชาสังคมวิทยา ภาควิชาประวัติศาสตร์ ภาควิชาภูมิศาสตร์ และภาควิชารัฐศาสตร์ เปิดสอนในระดับ ปกศ. สูง ภาคปกติและภาคต่อเนื่อง ปี พ.ศ. 2522 เป็ ดสอนถึงระดับปริญญาตรี วิชาเอกสังคมศึกษา และปี พ.ศ. 2529 เปิดสอนบุคลากรประจำการ (กศ.บป.)

วันที่ 14 กุมภาพันธ์ 2535 พระบาทสมเด็จพระเจ้าอยู่หัวภูมิพลอดุลยเดชทรงพระกรุณาโปรดเกล้าฯ พระราชทานนามวิทยาลัยครู เป็น สถาบันราชภัฏ ทำให้วิทยาลัยครูลำปางเปลี่ยนชื่อเป็น “สถาบันราชภัฏลำปาง” คณะวิชามนุษยศาสตร์และสังคมศาสตร์ จึงเปลี่ยนชื่อเป็น “คณะมนุษยศาสตร์และสังคมศาสตร์” ในปี พ.ศ. 2543 สถาบันราชภัฏลำปางกำหนดให้มีการบริหารงานวิชาการ โดยคณะบุคคล 3 ระดับ ได้แก่ คณะกรรมการบริหารวิชาการสถาบัน คณะกรรมการบริหารคณะ และคณะกรรมการบริหารโปรแกรมวิชา

เมื่อพระราชบัญญัติ พ.ศ. 2538 ประกาศใช้ทำให้สถาบันราชภัฏสามารถจัดการศึกษาในระดับสูงกว่าปริญญาตรีได้ ปี พ.ศ. 2539 มหาวิทยาลัยราชภัฏลำปาง จึงเปิดสอนระดับปริญญาโท โปรแกรมวิชาการบริหาร การศึกษาปี พ.ศ. 2547 คณะมนุษยศาสตร์และสังคมศาสตร์ เปิดสอนระดับปริญญาโทรุ่นแรก คือ โปรแกรม ยุทธศาสตร์การพัฒนา และวันที่ 15 มิถุนายน 2547 เมื่อพระราชบัญญัติมหาวิทยาลัยราชภัฏ พ.ศ.2547 มีผล บังคับใช้ ทำให้สถาบันราชภัฏลำปางเปลี่ยนฐานะเป็น “มหาวิทยาลัยราชภัฏลำปาง” โดยแบ่งส่วนราชการเป็น 10 ส่วน มี 6 คณะ 4 สำนัก และตามประกาศมหาวิทยาลัยราชภัฏลำปาง เรื่องการแบ่งส่วนราชการ ใน มหาวิทยาลัยราชภัฏลำปาง พ.ศ. 2559 คณะมนุษยศาสตร์และสังคมศาสตร์มีการแบ่งส่วนราชการใน สำนักงานคณบดีเป็น 4 งาน บริหารกิจการภายในคณะโดยมีคณบดีเป็นผู้บังคับบัญชา

ปัจจุบัน คณะมนุษยศาสตร์และสังคมศาสตร์มีการเปิดการเรียนการสอนทั้งหมด จำนวน 14 หลักสูตร แบ่งเป็น ระดับปริญญาตรี 12 หลักสูตร และระดับบัณฑิตศึกษา จำนวน 2 หลักสูตร ได้แก่ ระดับปริญญาโท 1 หลักสูตร และปริญญาเอก 1 หลักสูตร

1.2 ปรัชญา วิสัยทัศน์ พันธกิจ นโยบายและเป้าหมาย

ปรัชญา

สหวิทยาการเพื่อท้องถิ่น

วิสัยทัศน์

เป็นศูนย์การเรียนรู้และบูรณาการด้านมนุษยศาสตร์และสังคมศาสตร์สู่ท้องถิ่น

ค่านิยมองค์กร

H = Happiness (การเป็นองค์กรแห่งความสุข)

U = Unity (การเป็นอันหนึ่งอันเดียวกันขององค์กร)

S = Sharing (การเป็นองค์กรแห่งการแบ่งปันความรู้และใช้ทรัพยากรร่วมกัน)

O = Outstanding Organization (การเป็นองค์กรแห่งความเป็นเลิศ)

C = Cooperation (การทำงานร่วมกันขององค์กร)

พันธกิจ

1. ผลิตบัณฑิตที่มีความรู้ทางวิชาการ ทักษะทางวิชาชีพ คุณธรรมจริยธรรม และคุณลักษณะของบัณฑิตในศตวรรษที่ 21
2. วิจัยเพื่อสร้างองค์ความรู้ พัฒนา และถ่ายทอดเทคโนโลยีสู่ท้องถิ่น
3. ให้บริการวิชาการด้านมนุษยศาสตร์และสังคมศาสตร์แบบมีส่วนร่วมร่วมกับท้องถิ่น
4. สร้างสรรค์ สืบสานศิลปวัฒนธรรม และภูมิปัญญาท้องถิ่น
5. พัฒนาและเสริมสร้างระบบและกลไกการบริหารจัดการตามหลักธรรมาภิบาล

นโยบาย

1. พัฒนาระบบและกระบวนการผลิตบัณฑิตให้มีคุณภาพตามคุณลักษณะบัณฑิตที่พึงประสงค์ ตามมาตรฐานการศึกษาและตรงกับความต้องการของผู้ใช้บัณฑิต
2. ส่งเสริมความร่วมมือในการจัดการศึกษาและการวิจัยกับภาคีเครือข่าย
3. พัฒนาระบบและกลไกการบริการวิชาการ การวิจัยและการทำนุบำรุงศิลปวัฒนธรรม ให้สามารถนำองค์ความรู้สู่การพัฒนาสังคม และประยุกต์ใช้ในการจัดการเรียนการสอนอย่างมีประสิทธิภาพ
4. เสริมสร้างความภาคภูมิใจในอัตลักษณ์ วัฒนธรรมของท้องถิ่นและของชาติ
5. พัฒนาระบบและกลไกการประกันคุณภาพการศึกษา
6. การบริหารงานองค์กรด้วยหลักธรรมาภิบาลและหลักนิติรัฐ

1.3 อัตลักษณ์ เอกลักษณ์หรือวัฒนธรรมของหน่วยงาน

คณะมนุษยศาสตร์และสังคมศาสตร์เพื่อท้องถิ่น

1.4 โครงสร้างองค์กรและโครงสร้างการบริหารงาน

ภาพที่ 1.1 โครงสร้างการบริหารงานระดับสาขาวิชา ตามโครงสร้างการแบ่งส่วนราชการคณะมนุษยศาสตร์และสังคมศาสตร์

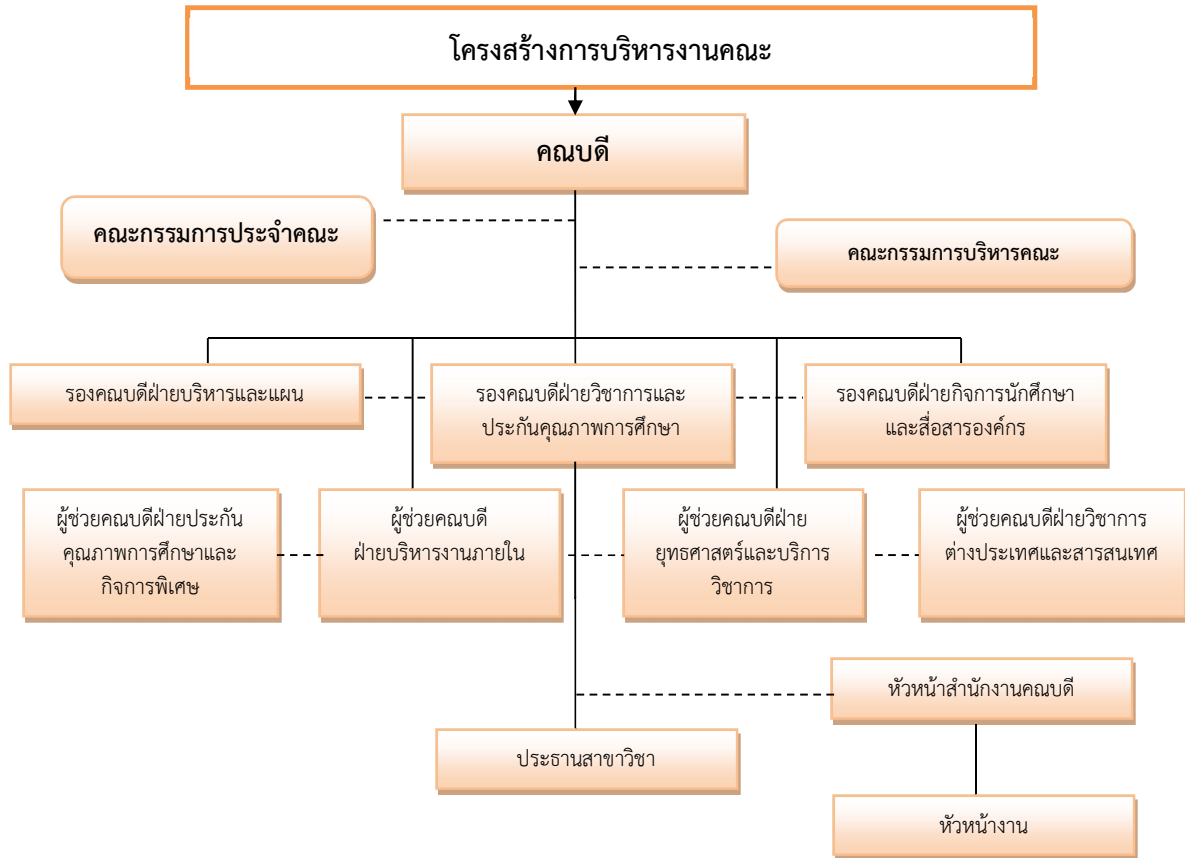

ภาพที่ 1.2 โครงสร้างการบริหารสำนักงานคณบดี ตามโครงสร้างการแบ่งส่วนราชการคณะมนุษยศาสตร์และสังคมศาสตร์ ประกอบด้วย

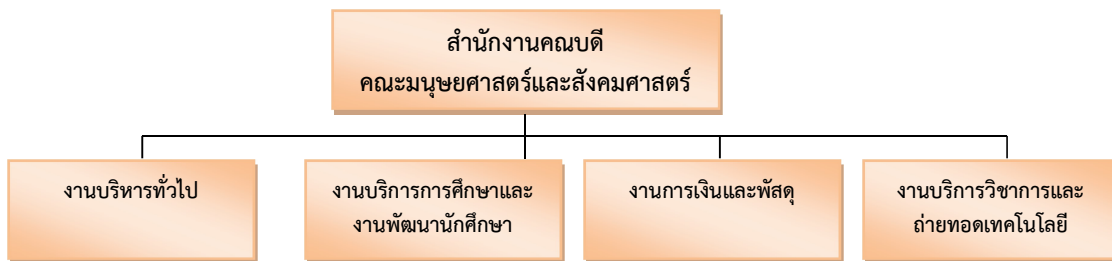

1.5 รายชื่อผู้บริหาร กรรมการบริหาร

1.5.1 คณะกรรมการประจำคณะ ประกอบไปด้วย

1. รองศาสตราจารย์วิไลลักษณ์	พรมเสน	คณบดี ประธานกรรมการโดยตำแหน่ง
2. อาจารย์อัศจร	แม่บ้าน	กรรมการจากรองคณบดี
3. ผู้ช่วยศาสตราจารย์บัณฑิตกัญญา	ตั้งภากรณ์	กรรมการจากรองคณบดี
4. ผู้ช่วยศาสตราจารย์จริยา	วิไลวรรณ	กรรมการจากผู้ทรงคุณวุฒิ
5. นายสงัด	หมื่นตาบุตร	กรรมการจากผู้ทรงคุณวุฒิ
6. นายต่อศักดิ์	ประคำทอง	กรรมการจากผู้ทรงคุณวุฒิ
7. ผู้ช่วยศาสตราจารย์อัมฤตา	สารธิวงศ์	กรรมการจากผู้แทนคณาจารย์ประจำ
8. ผู้ช่วยศาสตราจารย์อนันต์	อุปสอด	กรรมการจากผู้แทนคณาจารย์ประจำ
9. อาจารย์นริศรา	ภาชิตวิไลธรรม	กรรมการจากผู้แทนคณาจารย์ประจำ
10. นางสาวนิตยา	เตวา	หัวหน้าสำนักงานคณบดี เลขานุการโดยตำแหน่ง
11. นายธวัชชัย	ปันโทะ	ผู้ช่วยเลขานุการ
12. นางสาวณัฐชา	นามปวน	ผู้ช่วยเลขานุการ

1.5.2 คณะกรรมการบริหารงานคณะมนุษยศาสตร์และสังคมศาสตร์ ประกอบด้วย

1. รองศาสตราจารย์วิไลลักษณ์	พรมเสน	ประธานกรรมการ
(คณบดี)		
2. ผู้ช่วยศาสตราจารย์ ดร.บัณฑิตกัญญา	ตั้งภากรณ์	รองประธานกรรมการ
(รองคณบดีฝ่ายวิชาการและประกันคุณภาพการศึกษา)		
3. อาจารย์อัศจร	แม่บ้าน	รองประธานกรรมการ
(รองคณบดีฝ่ายแผน กายภาพและภาพลักษณ์องค์กร)		
4. อาจารย์เทวฤทธิ์	วิญญา	รองประธานกรรมการ
(รองคณบดีฝ่ายกิจการนักศึกษาและและทำนุบำรุงศิลปวัฒนธรรม)		
5. ผู้ช่วยศาสตราจารย์นิตยา	มูลปิ่นใจ	กรรมการ
(ผู้ช่วยคณบดีฝ่ายวิชาการต่างประเทศและกิจการนักศึกษา)		
6. ผู้ช่วยศาสตราจารย์อัญธิชา	รุ่งแสง	กรรมการ
(ผู้ช่วยคณบดีฝ่ายกิจการพิเศษ)		
7. ผู้ช่วยศาสตราจารย์สุภาวดี	ยาตี	กรรมการ
(ผู้ช่วยคณบดีฝ่ายวิทยบริการและสารสนเทศ)		
8. อาจารย์ปิยรัตน์	วงศ์จุมมะลิ	กรรมการ
(ผู้ช่วยคณบดีฝ่ายยุทธศาสตร์และบริการวิชาการ)		
9. นางสาวเจนจิรา	แก้วมณี	กรรมการ
(หัวหน้างานบริการการศึกษาและพัฒนานักศึกษา)		
10. นายอุเทน	หินอ่อน	กรรมการ
(หัวหน้างานบริการวิชาการและถ่ายทอดเทคโนโลยี)		

11. นางสาวนิตยา (หัวหน้าสำนักงานคณบดี)	เตวา	กรรมการและเลขานุการ
12. นางจันทร์พอง (หัวหน้างานบริหารทั่วไป)	มงคล	กรรมการและผู้ช่วยเลขานุการ
13. นายธวัชชัย (เจ้าหน้าที่บริหารงานทั่วไป)	ปันโฑ๊ะ	ผู้ช่วยเลขานุการ
14. นางสาวณัฐชา (เจ้าหน้าที่บริหารงานทั่วไป)	นามปวน	ผู้ช่วยเลขานุการ

1.5.3 คณะกรรมการส่งเสริมและสนับสนุนการบริหารงาน คณะมนุษยศาสตร์และสังคมศาสตร์

1. คณบดีคณะมนุษยศาสตร์และสังคมศาสตร์	ประธานกรรมการ
2. รองคณบดีฝ่ายวิชาการและประกันคุณภาพการศึกษา	รองประธานกรรมการ
3. รองคณบดีฝ่ายแผน กายภาพและภาพลักษณ์องค์กร	รองประธานกรรมการ
4. รองคณบดีฝ่ายกิจการนักศึกษาและและทำนุบำรุงศิลปวัฒนธรรม	รองประธานกรรมการ
5. ผู้ช่วยคณบดีฝ่ายวิชาการต่างประเทศและกิจการนักศึกษา	กรรมการ
6. ผู้ช่วยคณบดีฝ่ายวิทยบริการและสารสนเทศ และกิจการพิเศษ	กรรมการ
7. ผู้ช่วยคณบดีฝ่ายยุทธศาสตร์และบริการวิชาการ	กรรมการ
8. ประธานสาขาวิชาสังคมศึกษา	กรรมการ
9. ประธานสาขาวิชาดนตรี	กรรมการ
10. ประธานสาขาวิชาการเมืองและการปกครอง	กรรมการ
11. ประธานสาขาวิชาการพัฒนาชุมชน	กรรมการ
12. ประธานสาขาวิชารัฐประศาสนศาสตร์	กรรมการ
13. ประธานสาขาวิชานิติศาสตร์	กรรมการ
14. ประธานสาขาวิชาภาษาไทย	กรรมการ
15. ประธานสาขาวิชาภาษาไทยเพื่อการสื่อสารสำหรับชาวต่างประเทศ	กรรมการ
16. ประธานสาขาวิชาการสอนภาษาจีน	กรรมการ
17. ประธานสาขาวิชาภาษาอังกฤษ	กรรมการ
18. ประธานสาขาวิชาภาษาไทย (ศศ.ม.)	กรรมการ
19. ประธานสาขาวิชาภาษาไทย (ปร.ด.)	กรรมการ
20. หัวหน้าสำนักงานคณบดี	กรรมการและเลขานุการ
21. หัวหน้างานบริหารทั่วไป	กรรมการและผู้ช่วยเลขานุการ
22. หัวหน้างานบริการการศึกษาและพัฒนานักศึกษา	กรรมการและผู้ช่วยเลขานุการ
23. หัวหน้างานบริการวิชาการและถ่ายทอดเทคโนโลยี	กรรมการและผู้ช่วยเลขานุการ
24. นายธวัชชัย ปันโฑ๊ะ	ผู้ช่วยเลขานุการ
25. นางสาวณัฐชา นามปวน	ผู้ช่วยเลขานุการ

1.5.4 คณะผู้บริหารคณะมนุษยศาสตร์และสังคมศาสตร์



รองศาสตราจารย์วิไลลักษณ์ พรหมแสน
คณบดีคณะมนุษยศาสตร์และสังคมศาสตร์



อาจารย์อัคร ณะบ้าน
รองคณบดีฝ่ายแผน ายภาพและ
ภาพลักษณ์องค์กร



ผู้ช่วยศาสตราจารย์ ดร.บัณฑิติกายูจ ตั้งภากรณ์
รองคณบดีฝ่ายวิชาการและ
ประกันคุณภาพการศึกษา



อาจารย์ ดร.เทฤทธิ์ วิญญา
รองคณบดีฝ่ายกิจการนักศึกษา
และทำนุบำรุงศิลปะและวัฒนธรรม



ผู้ช่วยศาสตราจารย์ ดร.นิตยา มูลปิ่นใจ
ผู้ช่วยคณบดี



ผู้ช่วยศาสตราจารย์ ดร.สุภาวดี ยาดี
ผู้ช่วยคณบดี



อาจารย์ปิยรัตน์ วงศ์จุมมะลิ
ผู้ช่วยคณบดี



นางสาวนิตยา เตวา
หัวหน้าสำนักงานคณบดี

1.6 หลักสูตรและสาขาวิชาที่เปิดสอน

ปีการศึกษา 2564 คณะมนุษยศาสตร์และสังคมศาสตร์ มหาวิทยาลัยราชภัฏรำไพาง มีการเปิดสอนทั้งหมด จำนวน 14 หลักสูตร แบ่งเป็นหลักสูตรใหม่ จำนวน 3 หลักสูตร และหลักสูตรปรับปรุงจำนวน 11 หลักสูตร สามารถแยกตามระดับการศึกษา คือ ระดับปริญญาตรี จำนวน 12 หลักสูตร ระดับปริญญาโท จำนวน 1 หลักสูตร และระดับปริญญาเอกจำนวน 1 หลักสูตร มีรายละเอียด ดังนี้

ที่	ชื่อหลักสูตร/สาขาวิชา	ประเภทหลักสูตร	การดำเนินการ		
			สภามหาวิทยาลัยอนุมัติ	การพิจารณาความสอดคล้องผ่านระบบ CHECO	เริ่มเปิดสอน
1) ระดับปริญญาเอก จำนวน 1 หลักสูตร					
1	หลักสูตรปรัชญาดุษฎีบัณฑิต สาขาวิชาภาษาไทย (หลักสูตรปรับปรุงพ.ศ. 2564)	หลักสูตรปรับปรุง	ครั้งที่ 3/2554 วันที่ 27 กุมภาพันธ์ 2564	ผ่านระบบ CHECO เมื่อวันที่ 4 มกราคม 2564	ปี การศึกษา 2564
2) ระดับปริญญาโท จำนวน 1 หลักสูตร					
1	หลักสูตรศิลปศาสตรมหาบัณฑิต สาขาวิชาภาษาไทย (หลักสูตรใหม่ พ.ศ. 2563)	หลักสูตรใหม่	ครั้งที่ 6/2553 วันที่ 15 พฤษภาคม 2563	ผ่านระบบ CHECO เมื่อวันที่ 4 มกราคม 2564	ปี การศึกษา 2563
3) ระดับปริญญาตรี จำนวน 11 หลักสูตร					
1	หลักสูตรรัฐประศาสนศาสตร์บัณฑิต สาขาวิชารัฐประศาสนศาสตร์ (หลักสูตรปรับปรุง พ.ศ. 2560)	หลักสูตรปรับปรุง	ครั้งที่ 3/2560 วันที่ 11 มีนาคม 2560	ผ่านระบบ CHECO เมื่อวันที่ 1 สิงหาคม 2562	ปี การศึกษา 2560
2	หลักสูตรศิลปศาสตรบัณฑิต สาขาวิชาการพัฒนาชุมชน (หลักสูตรปรับปรุง พ.ศ. 2560)	หลักสูตรปรับปรุง	ครั้งที่ 3/2560 วันที่ 11 มีนาคม 2560	ผ่านระบบ CHECO เมื่อวันที่ 13 กุมภาพันธ์ 2563	ปี การศึกษา 2560
3	หลักสูตรศิลปศาสตรบัณฑิต สาขาวิชาภาษาไทยเพื่อการสื่อสารสำหรับชาวต่างประเทศ (หลักสูตรปรับปรุง พ.ศ. 2560)	หลักสูตรปรับปรุง	ครั้งที่ 5/2560 วันที่ 8 เมษายน 2560	ผ่านระบบ CHECO เมื่อวันที่ 1 สิงหาคม 2562	ปีการศึกษา 2560
4	หลักสูตรศิลปศาสตรบัณฑิต สาขาวิชาดนตรี (หลักสูตรปรับปรุง พ.ศ.2560)	หลักสูตรปรับปรุง	ครั้งที่ 6/2560 วันที่ 21 พฤษภาคม 2560	ผ่านระบบ CHECO เมื่อวันที่ 30 พฤศจิกายน 2561	ปีการศึกษา 2560

ที่	ชื่อหลักสูตร/สาขาวิชา	ประเภทหลักสูตร	การดำเนินการ		
			สภามหาวิทยาลัยอนุมัติ	การพิจารณาความสอดคล้องผ่านระบบ CHECO	เริ่มเปิดสอน
5	หลักสูตรศิลปบัณฑิต สาขาวิชาศิลปะและการออกแบบ (หลักสูตรปรับปรุง พ.ศ. 2560)	หลักสูตรปรับปรุง	ครั้งที่ 5/2560 วันที่ 8 เมษายน 2560	ผ่านระบบ CHECO เมื่อวันที่ 1 สิงหาคม 2562	ปีการศึกษา 2560
6	หลักสูตรศิลปศาสตรบัณฑิต สาขาวิชาภาษาจีน (หลักสูตรปรับปรุง พ.ศ. 2561)	หลักสูตรปรับปรุง	ครั้งที่ 1/2561 วันที่ 15 มกราคม 2561	ผ่านระบบ CHECO เมื่อวันที่ 30 พฤศจิกายน 2561	ปีการศึกษา 2561
7	หลักสูตรครุศาสตรบัณฑิต สาขาวิชาสังคมศึกษา (4 ปี) (หลักสูตรปรับปรุง พ.ศ. 2562)	หลักสูตรปรับปรุง	ครั้งที่ 4/2562 วันที่ 9 มีนาคม 2562	ผ่านระบบ CHECO เมื่อวันที่ 30 มิถุนายน 2563	ปีการศึกษา 2562
8	หลักสูตรครุศาสตรบัณฑิต สาขาวิชาการสอนภาษาจีน (4 ปี) (หลักสูตรปรับปรุง พ.ศ. 2562)	หลักสูตรปรับปรุง	ครั้งที่ 4/2562 วันที่ 9 มีนาคม 2562	ผ่านระบบ CHECO เมื่อวันที่ 8 กรกฎาคม 2563	ปีการศึกษา 2562
9	หลักสูตรนิติศาสตรบัณฑิต (หลักสูตรปรับปรุง พ.ศ. 2563)	หลักสูตรปรับปรุง	ครั้งที่ 4/2563 วันที่ 11 เมษายน 2563	ผ่านระบบ CHECO เมื่อวันที่ 24 กรกฎาคม 2563	ปีการศึกษา 2563
10	หลักสูตรศิลปศาสตรบัณฑิต สาขาวิชาภาษาอังกฤษ (หลักสูตรปรับปรุง พ.ศ. 2563)	หลักสูตรปรับปรุง	ครั้งที่ 4/2563 วันที่ 11 เมษายน 2563	ผ่านระบบ CHECO เมื่อวันที่ 11 มิถุนายน 2563	ปีการศึกษา 2563
11	หลักสูตรรัฐศาสตรบัณฑิต สาขาวิชาการเมืองและการปกครอง (หลักสูตรปรับปรุง พ.ศ. 2564)	หลักสูตรปรับปรุง	ครั้งที่ 4/2564 วันที่ 14 มีนาคม 2564	ผ่านระบบ CHECO เมื่อวันที่ 9 กรกฎาคม 2564	ปีการศึกษา 2564
12	หลักสูตรศิลปศาสตรบัณฑิต สาขาวิชาภาษาไทย (หลักสูตรปรับปรุง พ.ศ. 2564)	หลักสูตรปรับปรุง	ครั้งที่ 5/2564 วันที่ 10 เมษายน 2564	ผ่านระบบ CHECO เมื่อวันที่ 3 กรกฎาคม 2564	ปีการศึกษา 2564

1.7 จำนวนนักศึกษา

1.7.1 จำนวนนักศึกษา ปีการศึกษา 2564 แยกตามสาขาวิชา ทุกระดับการศึกษา

ที่	ระดับการศึกษา	ชื่อหลักสูตร/วุฒิ	สาขาวิชา	ภาคปกติ/ภาคพิเศษ	จำนวนนักศึกษา
1	ปริญญาตรี	หลักสูตรรัฐศาสตรบัณฑิต	สาขาวิชาการเมืองและการปกครอง	ภาคปกติ	128
2	ปริญญาตรี	หลักสูตรศิลปศาสตรบัณฑิต	สาขาวิชาภาษาไทย	ภาคปกติ	78
3	ปริญญาตรี	หลักสูตรครุศาสตรบัณฑิต	สาขาวิชาสังคมศึกษา	ภาคปกติ	433
4	ปริญญาตรี	หลักสูตรครุศาสตรบัณฑิต	สาขาวิชาการสอนภาษาจีน	ภาคปกติ	171
5	ปริญญาตรี	หลักสูตรนิติศาสตรบัณฑิต	-	ภาคปกติ	156
				ภาคพิเศษ	101
6	ปริญญาตรี	หลักสูตรรัฐประศาสนศาสตรบัณฑิต	สาขาวิชารัฐประศาสนศาสตร์	ภาคปกติ	272
				ภาคพิเศษ	113
7	ปริญญาตรี	หลักสูตรศิลปศาสตรบัณฑิต	สาขาวิชาการพัฒนาชุมชน	ภาคปกติ	87
8	ปริญญาตรี	หลักสูตรศิลปศาสตรบัณฑิต	สาขาวิชาภาษาไทยเพื่อการสื่อสารสำหรับชาวต่างประเทศ	ภาคปกติ	103
9	ปริญญาตรี	หลักสูตรศิลปศาสตรบัณฑิต	สาขาวิชาดนตรี	ภาคปกติ	70
10	ปริญญาตรี	หลักสูตรศิลปบัณฑิต	สาขาวิชาศิลปะและการออกแบบ	ภาคปกติ	86
11	ปริญญาตรี	หลักสูตรศิลปศาสตรบัณฑิต	สาขาวิชาภาษาอังกฤษ	ภาคปกติ	204
12	ปริญญาตรี	หลักสูตรศิลปศาสตรบัณฑิต	สาขาวิชาภาษาจีน	ภาคปกติ	104
13	ปริญญาโท	หลักสูตรศิลปศาสตรมหาบัณฑิต	สาขาวิชาภาษาไทย	ภาคปกติ	1
				ภาคพิเศษ	2
14	ปริญญาเอก	หลักสูตรปรัชญาดุษฎีบัณฑิต	สาขาวิชาภาษาไทย	ภาคปกติ	29
รวมจำนวนนักศึกษา					2,108

1.8 จำนวนอาจารย์และบุคลากร

1.8.1 จำนวนอาจารย์ประจำ คณะมนุษยศาสตร์และสังคมศาสตร์ ปีการศึกษา 2564 จำนวน 94 คน ไม่มีอาจารย์ที่ลาศึกษาต่อ

ลำดับ	ชื่อ-สกุล	วันที่เริ่มปฏิบัติงาน	ตำแหน่งทางวิชาการ				การนับจำนวนตามเกณฑ์
			อ.	ผศ.	รศ.	ศ.	
1	รศ.ดร.ศิริกร อินคำ	19 มกราคม 2541			✓		นับได้ 1
2	รศ.ว่าที่ ร.ต. ดร.นิรันดร์ ภักดี	1 กันยายน 2553			✓		นับได้ 1
3	รศ.ดร.ภิญญาพันธุ์ พจนะลาวัณย์	1 พฤศจิกายน 2554			✓		นับได้ 1
4	รศ.ดร.Truong Thi Hang	1 สิงหาคม 2557			✓		นับได้ 1
5	รศ.ดร.บุญเหลือ ไจมโน	8 มิถุนายน 2558			✓		นับได้ 1
6	รศ.พรสวรรค์ มณีทอง	15 ตุลาคม 2537			✓		นับได้ 1
7	รศ.วิไลลักษณ์ พรหมเสน	9 มิถุนายน 2549			✓		นับได้ 1
8	รศ.พุกษา เครือแสง	25พฤศจิกายน 2556			✓		นับได้ 1
9	รศ.ดร.ณัฐดนัย ประเทืองบริบูรณ์	28 กันยายน 2558			✓		นับได้ 1
10	ผศ.ดร.ชนิษฐา ไจมโน	8 มิถุนายน 2558		✓			นับได้ 1
11	ผศ.ดร.ชุติกานต์ รักธรรม	1 มิถุนายน 2541		✓			นับได้ 1
12	ผศ.ดร. ฤทัย พานิช	1 พฤศจิกายน 2548		✓			นับได้ 1
13	ผศ.ดร.ธนพร หมูคำ	16 มิถุนายน 2548		✓			นับได้ 1
14	ผศ.ดร.พงศธร คำใจหนัก	1 มิถุนายน 2550		✓			นับได้ 1
15	ผศ.ดร.รัชนิวรรธน์ มาวงศ์	19 กันยายน 2537		✓			นับได้ 1
16	ผศ.ดร.รัชฎาภรณ์ ทองแป้น	1 มิถุนายน 2548		✓			นับได้ 1
17	ผศ.ดร.วิศท์ เศรษฐกร	1 มิถุนายน 2553		✓			นับได้ 1
18	ผศ.ดร.อนันต์ อุปสอด	30 พฤศจิกายน 2560		✓			นับได้ 1
19	ผศ.กิ่งแก้ว ทิศตั้ง	6 มิถุนายน 2554		✓			นับได้ 1
20	ผศ.ชัตติยา ชัตติยวรา	5 พฤศจิกายน 2551		✓			นับได้ 1
21	ผศ.จาดุรนต์ วรรณนวล	24 ตุลาคม 2541		✓			นับได้ 1
22	ผศ.ชัยเนตร ชนภคคุณ	30 กรกฎาคม 2555		✓			นับได้ 1
23	ผศ.ชนม์ธนัช สุวรรณ	1 ตุลาคม 2558		✓			นับได้ 1
24	ผศ.ณัฐนรินทร์ เมธีวุฒินันท์ ภาณุภัทรธวัช	1 ธันวาคม 2554		✓			นับได้ 1
25	ผศ.ธนพงษ์ ลมอ่อน	1 ตุลาคม 2555		✓			นับได้ 1
26	ผศ.ณัฐพงษ์ คันธรส	17 สิงหาคม 2558		✓			นับได้ 1
27	ผศ.นันทิยา สมสรวย	9 มิถุนายน 2549		✓			นับได้ 1

ลำดับ	ชื่อ-สกุล	วันที่เริ่มปฏิบัติงาน	ตำแหน่งทางวิชาการ				การนับจำนวน ตามเกณฑ์
			อ.	ผศ.	รศ.	ศ.	
28	ผศ.ดร.นิตยา มูลปินใจ	7 มิถุนายน 2553		✓			นับได้ 1
29	ผศ.ประหยัด ช่วยงาน	7 มิถุนายน 2531		✓			นับได้ 1
30	ผศ.ปวีณา งามประภาสม	16 มิถุนายน 2551		✓			นับได้ 1
31	ผศ.ภาณุวัฒน์ ชัยชนะ	3 มิถุนายน 2544		✓			นับได้ 1
32	ผศ.รัชดาพร ทวลอารมณ	2 พฤษภาคม 2556		✓			นับได้ 1
33	ผศ.วิชิต ทวีกุล	1 มิถุนายน 2548		✓			นับได้ 1
34	ผศ.วราภรณ์ ภูมิลี	2 พฤษภาคม 2556		✓			นับได้ 1
35	ผศ.ศรชัย เต็งรัตนล้อม	29 มิถุนายน 2536		✓			นับได้ 1
36	ผศ.ดร.บัณฑิตกาญจ ตั้งภากรณ์	1 กรกฎาคม 2546		✓			นับได้ 1
37	ผศ.ดร.สุประวีณ์ แสงอรุณเฉลิมสุข	1 พฤษภาคม 2552		✓			นับได้ 1
38	ผศ.ดร.สุภาวดี ยาดี	2 พฤษภาคม 2556		✓			นับได้ 1
39	ผศ.อำนาจ สงวนกลาง	1 กรกฎาคม 2548		✓			นับได้ 1
40	ผศ.อัญธิชา รุ่งแสง	1 มิถุนายน 2553		✓			นับได้ 1
41	ผศ.อัมฤตา สารธิวงศ์	1 มิถุนายน 2554		✓			นับได้ 1
42	ผศ.อาระดา พุ่มไพศาลชัย	1 มิถุนายน 2555		✓			นับได้ 1
43	ผศ.ธงชัย ปันสุข	1 สิงหาคม 2559		✓			นับได้ 1
44	ผศ.เอื้อมพร พูเต็มวงศ์	1 พฤศจิกายน 2554		✓			นับได้ 1
45	ผศ.เจษฎา ทองสุข	25 พฤศจิกายน 2556		✓			นับได้ 1
46	ผศ.สิริรัตน์ วาวแวว	14 มิถุนายน 2547		✓			นับได้ 1
47	ผศ.ดร.เหนือขวัญ ผัวเฟื่อน	19 มิถุนายน 2555		✓			นับได้ 1
48	อ.ดร.เกวลิน จันทะเดช	1 มิถุนายน 2547	✓				นับได้ 1
49	อ.ดร.ดวงใจ พุทรวงศ์	17 พฤษภาคม 2549	✓				นับได้ 1
50	อ.ดร.สุวัรัฐ แลสันกลาง	18 มิถุนายน 2542	✓				นับได้ 1
51	อ.ดร.สมเกียรติ เบญจศาสตร์	15 กรกฎาคม 2548	✓				นับได้ 1
52	อ.ดร.สุกัญญา แซ่โก	4 กุมภาพันธ์ 2562	✓				นับได้ 1
53	อ.ดร.เทวฤทธิ์ วิญญา	1 มิถุนายน 2554	✓				นับได้ 1
55	อ.ดร.อรทัย สุขจี๊ะ	20 มิถุนายน 2556	✓				นับได้ 1
56	อ.ดร.เสาวรีย์ บุญสา	1 กรกฎาคม 2548	✓				นับได้ 1
57	อ.กิตติญา ต้อยคำ	8 กันยายน 2557	✓				นับได้ 1
58	อ.เกียรติสุดา ไสตามรรค	2 กุมภาพันธ์ 2558	✓				นับได้ 1
59	อ.จิตรลดา มูลมา	1 มิถุนายน 2550	✓				นับได้ 1

ลำดับ	ชื่อ-สกุล	วันที่เริ่มปฏิบัติงาน	ตำแหน่งทางวิชาการ				การนับจำนวนตามเกณฑ์
			อ.	ผศ.	รศ.	ศ.	
60	อ.ชลพันธ์ อุกกิจ	1 ธันวาคม 2553	✓				นับได้ 1
61	อ.ธำปณี ชุมพลวงศ์	17 สิงหาคม 2558	✓				นับได้ 1
62	อ.ตุลาภรณ์ แสนปรน	2 มกราคม 2551	✓				นับได้ 1
63	อ.ธีรวิภา จันทรสุนทรีย์	22 กรกฎาคม 2558	✓				นับได้ 1
64	อ.นริศรา ภาชิตวีไลธรรม	9 มิถุนายน 2549	✓				นับได้ 1
65	อ.นิศาชล พรหมดี	1 ธันวาคม 2554	✓				นับได้ 1
66	อ.นิรมล ทะจะกัน	8 กันยายน 2557	✓				นับได้ 1
67	อ.นิชชาวัลย์ พุกคำ	2 มีนาคม 2561	✓				นับได้ 1
68	อ.ทัตพิชา สกุลสืบ	2 มิถุนายน 2551	✓				นับได้ 1
69	อ.ทยากร สุวรรณภูมิ	20 มิถุนายน 2556	✓				นับได้ 1
70	อ.ปราการ ใจดี	1 กันยายน 2553	✓				นับได้ 1
71	อ.ประภาพร แสงบุญเรือง	16 พฤษภาคม 2551	✓				นับได้ 1
72	อ.ปิยรัตน์ วงศ์จุมมะลี	1 มิถุนายน 2554	✓				นับได้ 1
73	อ.เพชรวิไล กนิษฐเสนา	2 มิถุนายน 2546	✓				นับได้ 1
74	อ.พัชรสุชต์ กนิษฐเสนา	1 มิถุนายน 2554	✓				นับได้ 1
75	อ.เพ็ญพรรษา ชัยธีระสุเวท	2 กุมภาพันธ์ 2558	✓				นับได้ 1
76	อ.ภาณุวัฒน์ สกุลสืบ	1 มิถุนายน 2551	✓				นับได้ 1
77	อ.มณีนรัตน์ จันทร์หนิ้ว	16 พฤษภาคม 2556	✓				นับได้ 1
78	อ.รพีพรรณ จักรสาน	1 สิงหาคม 2560	✓				นับได้ 1
79	อ.วารินทร์ วงษ์วรรณ	2 กุมภาพันธ์ 2558	✓				นับได้ 1
80	อ.ศจีรัตน์ วุฒิสิงห์ชัย	2 พฤษภาคม 2556	✓				นับได้ 1
81	อ.วรรณ จตุพัฒน์รังสี	1 พฤศจิกายน 2556	✓				นับได้ 1
82	อ.สิริญา สุขสวัสดิ์	1 ตุลาคม 2558	✓				นับได้ 1
83	อ.อัจฉริยา ครุฑาโรจน์	2 พฤศจิกายน 2552	✓				นับได้ 1
84	อ.อัศจร แม่บ้าน	1 มิถุนายน 2554	✓				นับได้ 1
85	อ.อัจฉรา กวงไหม	2 พฤษภาคม 2556	✓				นับได้ 1
86	อ.อมาพร ปวงรังษี	1 ตุลาคม 2558					นับได้ 1
87	อ.อดิศร สวยฉลาด	1 สิงหาคม 2559	✓				นับได้ 1
88	อ.พงษ์วิกรานต์ มหิทธิพงศ์	2 มกราคม 2562	✓				นับได้ 1
89	อ.อภิชาติ เลิศพินิจอมรกุล	2 มกราคม 2562	✓				นับได้ 1
90	อ.สุพรรณิการ์ วงศ์สุตา	3 สิงหาคม 2563	✓				นับได้ 1

ลำดับ	ชื่อ-สกุล	วันที่เริ่มปฏิบัติงาน	ตำแหน่งทางวิชาการ				การนับจำนวนตามเกณฑ์
			อ.	ผศ.	รศ.	ศ.	
91	อ.Daniel Warren Riddle	2 กรกฎาคม 2561	✓				นับได้ 1
92	อ.Richard Lawrence Mann	1 ตุลาคม 2554	✓				นับได้ 1
93	อ.Wang huan	17 พฤษภาคม 2564	✓				นับได้ 1
94	อ.Gay John Ilines	1 ตุลาคม 2564	✓				นับได้ 0.5
95	ผศ.ประสิทธิ์ เลี้ยวสิริพงษ์	1 ตุลาคม 2564		✓			นับได้ 0.5
96	ผศ.ณรงค์ สมิตธิธรรม	1 ตุลาคม 2564		✓			นับได้ 0.5
97	ผศ.ประชุม บุญน้อม	1 ตุลาคม 2564		✓			นับได้ 0.5
98	รศ.ดร.วิวัฒน์ หมั่นการ (เกษียณอายุวันที่ 30 ก.ย.64)	16 กรกฎาคม 2533			✓		นับได้ 0
รวม			94 คน				

1.8.2 จำนวนอาจารย์ จำแนกตามวุฒิการศึกษาและตำแหน่งทางวิชาการ

จำนวนบุคลากรสายวิชาการ คณะมนุษยศาสตร์และสังคมศาสตร์ ที่ปฏิบัติงานจริงและลาศึกษา จำนวนทั้งหมด 94 คน จำแนกตามวุฒิการศึกษาและตำแหน่งทางวิชาการ ดังนี้

วุฒิการศึกษา	ปริญญาตรี		ปริญญาโท		ปริญญาเอก		รวม	
	จำนวน	ร้อยละ	จำนวน	ร้อยละ	จำนวน	ร้อยละ	จำนวน	ร้อยละ
ตำแหน่งทางวิชาการ								
อาจารย์	1	1.06	36.5	38.83	8	8.51	45.5	48.40
ผู้ช่วยศาสตราจารย์	0	0	25.5	27.13	14	14.89	39.5	42.02
รองศาสตราจารย์	0	0	3	3.19	6	6.38	9	9.57
ศาสตราจารย์	0	0	0	0	0	0	0	0.00
รวม	1	1.06	65	69.15	28	29.79	94	100

หมายเหตุ : ข้อมูล ณ วันที่ 31 พฤษภาคม 2565 จากงานประกันคุณภาพการศึกษา มหาวิทยาลัยราชภัฏลำปาง

1.8.3 อาจารย์ที่มีคุณวุฒิระดับปริญญาเอก จำนวน 28 คน

ที่	ชื่อสกุล	คุณวุฒิ
1	รองศาสตราจารย์ ดร.บุญเหลือ ไจมนอ	Ph.D.(Sanskrit)
2	รองศาสตราจารย์ ดร.ว่าที่ ร.ต.นิรันดร์ รักดี	ปร.ด. (สาขาภูมิภาคลุ่มน้ำโขงและสาละวินศึกษา)
3	รองศาสตราจารย์ ดร.ภิญโญพันธุ์ พจนะลาวัฒน์	ปร.ด. (ประวัติศาสตร์)
4	รองศาสตราจารย์ ดร.ศิริกร อินคำ	ศล.ด. (ศิลปะและการออกแบบ)
5	รองศาสตราจารย์ ดร.Truong Thi Hang	ศศ.ด. (ภาษาไทย)

ที่	ชื่อสกุล	คุณวุฒิ
6	รองศาสตราจารย์ ดร.ณัฐดนัย ประเทืองบริบูรณ์	ปร.ด. (บริหารศาสตร์)
7	ผู้ช่วยศาสตราจารย์ ดร.ชุติกานต์ รักธรรม	Ed.D. (Applied Linguistic and English Language Teaching)
8	ผู้ช่วยศาสตราจารย์ ดร.ฤทัย พานิช	ศศ.ด. (ภาษาศาสตร์)
9	ผู้ช่วยศาสตราจารย์ ดร.ชนิษฐา ใจมโน	ปร.ด. (ภาษาศาสตร์)
10	ผู้ช่วยศาสตราจารย์ ดร.รัชนีวรรณ มาวงศ์	Ph.D. (การสอนภาษาฝรั่งเศส)
11	ผู้ช่วยศาสตราจารย์ ดร.ธนพร หมูคำ	ศศ.ด. (ภาษาไทย)
12	ผู้ช่วยศาสตราจารย์ ดร.พงศธร คำใจหนัก	วท.ด. (การใช้ที่ดินและการจัดการทรัพยากรธรรมชาติอย่างยั่งยืน)
13	ผู้ช่วยศาสตราจารย์ ดร.วิศห์ เศรษฐกร	รป.ด. (นโยบายสาธารณะและการจัดการภาครัฐ)
14	ผู้ช่วยศาสตราจารย์ ดร.อนันต์ อุปสอด	Ph.D. (Public Administration) พธ.ด.(รัฐประศาสนศาสตร์)
15	ผู้ช่วยศาสตราจารย์ ดร.รัชฎาภรณ์ ทองแป้น	รป.ด. (รัฐประศาสนศาสตร์)
16	ผู้ช่วยศาสตราจารย์ ดร.บัณฑิตกาญจ ตั้งภารณ	D.A. (Teaching of Second Language in the Specialty of Language and Culture Communication)
17	ผู้ช่วยศาสตราจารย์ ดร.สุประวีณ์ แสงอรุณเฉลิมสุข	ปร.ด.(ภาษาไทย)
18	ผู้ช่วยศาสตราจารย์ ดร.สุภาวดี ยาคี	ปร.ด.(ภาษาไทย)
19	ผู้ช่วยศาสตราจารย์ ดร.เหนือขวัญ บัวเผื่อน	Ph.D (Linguistics and Applied Linguistics)
20	อาจารย์ ดร.เกวลิน จันทะเดช	ปร.ด. (ภาษาอังกฤษเพื่อการพัฒนาวิชาชีพ)
21	อาจารย์ ดร.ดวงใจ พุทธรังค์	Docter en ivilization Siamoise (Sciences politiques) (ปริญญาเอก : ด้านการศึกษาเกี่ยวกับสยามประเทศ (รัฐศาสตร์)
22	อาจารย์ ดร.สมเกียรติ เบญจศาสตร์	ศษ.ด. (ประชากรศึกษา)
23	อาจารย์ ดร.สุวัรัฐ แลสันกลาง	ปร.ด.(บริหารศาสตร์) (บริหารเพื่อพัฒนาทรัพยากรมนุษย์)
24	อาจารย์ ดร.สุกัญญา แซ่โก	D.A. (Linguistics and Applied Linguistics)
25	อาจารย์ ดร.อรทัย สุขจีระ	ปร.ด. (ภาษาไทย)
26	อาจารย์ ดร.เทวฤทธิ์ วิญญา	รป.ด. (รัฐประศาสนศาสตร์)
27	อาจารย์ ดร.เสาวรีย์ บุญสา	รป.ด. (รัฐประศาสนศาสตร์)
28	ผู้ช่วยศาสตราจารย์ ดร.นิตยา มุลปินใจ	ปร.ด.(ภาษาไทย)

1.8.4 ตารางแสดงอาจารย์ที่มีตำแหน่งทางวิชาการ ปีการศึกษา 2564 จำนวน 48.5 คน

ที่	ชื่อ-สกุล	วัน/เดือน/ปี ที่เข้าทำงาน	หมายเหตุ
1	รองศาสตราจารย์พรสวรรค์ มณีทอง	15 ตุลาคม 2537	นับได้ 1
2	รองศาสตราจารย์ ดร. ศิริกร อินคำ	19 มกราคม 2541	นับได้ 1
3	รองศาสตราจารย์วีไลลักษณ์ พรหมเสน	9 มิถุนายน 2549	นับได้ 1
4	รองศาสตราจารย์ ว่าที่ ร.ต. ดร.นิรันดร์ ภักดี	1 กันยายน 2553	นับได้ 1
5	รองศาสตราจารย์ ดร. ภิญญพันธ์ พงนะลาวัฒน์	1 พฤศจิกายน 2554	นับได้ 1
6	รองศาสตราจารย์พุกษา เครือแสง	25 พฤศจิกายน 2556	นับได้ 1
7	รองศาสตราจารย์ ดร.Truong Thi Hang	1 สิงหาคม 2557	นับได้ 1
8	รองศาสตราจารย์ ดร.บุญเหลือ ใจมโน	8 มิถุนายน 2558	นับได้ 1
9	รองศาสตราจารย์ ดร.ณัฐรัตน์ ประเทืองบริบูรณ์	28 กันยายน 2558	นับได้ 1
10	ผู้ช่วยศาสตราจารย์ ดร.ชุติกานต์ รักธรรม	1 มิถุนายน 2541	นับได้ 1
11	ผู้ช่วยศาสตราจารย์ ดร.รัชนิวรรณ มาวงศ์	19 กันยายน 2537	นับได้ 1
12	ผู้ช่วยศาสตราจารย์ ดร.รัชฎาภรณ์ ทองแป้น	1 มิถุนายน 2548	นับได้ 1
13	ผู้ช่วยศาสตราจารย์ ดร.ธนพร หมูคำ	16 มิถุนายน 2548	นับได้ 1
14	ผู้ช่วยศาสตราจารย์ ดร. ฤทัย พาณิช	1 พฤศจิกายน 2548	นับได้ 1
15	ผู้ช่วยศาสตราจารย์ ดร.พงศธร คำใจหนัก	1 มิถุนายน 2550	นับได้ 1
16	ผู้ช่วยศาสตราจารย์ ดร.วิศห์ เศรษฐกร	1 มิถุนายน 2553	นับได้ 1
17	ผู้ช่วยศาสตราจารย์ ดร.ชินษฐา ใจมโน	8 มิถุนายน 2558	นับได้ 1
18	ผู้ช่วยศาสตราจารย์ ดร.อนันต์ อุปสอด	30 พฤศจิกายน 2561	นับได้ 1
19	ผู้ช่วยศาสตราจารย์ ดร.นิตยา มูลปินใจ	7 มิถุนายน 2553	นับได้ 1
20	ผู้ช่วยศาสตราจารย์ ดร.บัณฑิตกาญจ ตั้งภากรณ์	1 กรกฎาคม 2546	นับได้ 1
21	ผู้ช่วยศาสตราจารย์ ดร.สุประวีณ์ แสงอรุณเฉลิมสุข	1 พฤษภาคม 2552	นับได้ 1
22	ผู้ช่วยศาสตราจารย์ ดร.สุภาวดี ยาคี	2 พฤษภาคม 2556	นับได้ 1
23	ผู้ช่วยศาสตราจารย์ศรชัย เต็งรัตน์ล้อม	29 มิถุนายน 2536	นับได้ 1
24	ผู้ช่วยศาสตราจารย์ประหยัด ช่วยงาน	6 กรกฎาคม 2541	นับได้ 1
25	ผู้ช่วยศาสตราจารย์จตุรนต์ วรรณนวล	24 ตุลาคม 2541	นับได้ 1
26	ผู้ช่วยศาสตราจารย์ภานุวัฒน์ ชัยชนะ	3 มิถุนายน 2544	นับได้ 1
27	ผู้ช่วยศาสตราจารย์วิเชิต ทวีกุล	1 มิถุนายน 2548	นับได้ 1
28	ผู้ช่วยศาสตราจารย์อำนาจ สงวนกลาง	1 กรกฎาคม 2548	นับได้ 1
29	ผู้ช่วยศาสตราจารย์นันทิยา สมสรวย	9 มิถุนายน 2549	นับได้ 1
30	ผู้ช่วยศาสตราจารย์ปวีณา งามประภาสม	16 มิถุนายน 2551	นับได้ 1

ที่	ชื่อ-สกุล	วัน/เดือน/ปี ที่เข้าทำงาน	หมายเหตุ
31	ผู้ช่วยศาสตราจารย์ชัตติยา ชัตติยวรา	1 พฤศจิกายน 2551	นับได้ 1
32	ผู้ช่วยศาสตราจารย์อัญธิชา รุ่งแสง	1 มิถุนายน 2553	นับได้ 1
33	ผู้ช่วยศาสตราจารย์อัมฤตา สารธิงค์	1 มิถุนายน 2554	นับได้ 1
34	ผู้ช่วยศาสตราจารย์กิ่งแก้ว ทิศตั้ง	6 มิถุนายน 2554	นับได้ 1
35	ผู้ช่วยศาสตราจารย์ณัฐรินทร์ เมธีคุณันท์ ภาณุภัทรธนวัฒน์	1 ธันวาคม 2554	นับได้ 1
36	ผู้ช่วยศาสตราจารย์อาระดา พุ่มไพศาลชัย	1 มิถุนายน 2555	นับได้ 1
37	ผู้ช่วยศาสตราจารย์ชัยเนตร ชนุกคุณ	30 กรกฎาคม 2555	นับได้ 1
38	ผู้ช่วยศาสตราจารย์ธนุพงษ์ ลมอ่อน	1 ตุลาคม 2555	นับได้ 1
39	ผู้ช่วยศาสตราจารย์รัชดาพร หวลอารมณ	2 พฤษภาคม 2556	นับได้ 1
40	ผู้ช่วยศาสตราจารย์วราภรณ์ ภูมิสี	2 พฤษภาคม 2556	นับได้ 1
41	ผู้ช่วยศาสตราจารย์ณัฐพงษ์ คันธรส	17 สิงหาคม 2558	นับได้ 1
42	ผู้ช่วยศาสตราจารย์ชนม์ธัญ สุวรรณ	1 ตุลาคม 2558	นับได้ 1
43	ผู้ช่วยศาสตราจารย์เอื้อมพร พุเต็มวงศ์	1 พฤศจิกายน 2554	นับได้ 1
44	ผู้ช่วยศาสตราจารย์ธงชัย ปันสุข	1 สิงหาคม 2559	นับได้ 1
45	ผู้ช่วยศาสตราจารย์เจษฎา ทองสุข	25 พฤศจิกายน 2556	นับได้ 1
46	ผู้ช่วยศาสตราจารย์สิริรัตน์ วาวแว	14 มิถุนายน 2547	นับได้ 1
47	ผู้ช่วยศาสตราจารย์ ดร.เหนือขวัญ บัวเผื่อน	19 มิถุนายน 2555	นับได้ 1
48	ผู้ช่วยศาสตราจารย์ประสิทธิ์ เลี้ยวสิริพงษ์	1 ตุลาคม 2564	นับได้ 0.5
49	ผู้ช่วยศาสตราจารย์ณรงค์ สมितिธรรม	1 ตุลาคม 2564	นับได้ 0.5
50	ผู้ช่วยศาสตราจารย์ประชุม บุญน้อม	1 ตุลาคม 2564	นับได้ 0.5
รวมทั้งสิ้น		48.5 คน	

1.85 ตารางแสดงจำนวนบุคลากรสายสนับสนุนแยกตามตำแหน่ง จำนวน 12 คน

ชื่อตำแหน่ง	ตำแหน่ง บริหาร (คน)	ระดับตำแหน่ง			รวมจำนวน (คน)
		ปฏิบัติการ (คน)	ชำนาญการ (คน)	ชำนาญการ พิเศษ (คน)	
หัวหน้าสำนักงาน	1	-	-	-	1
นักวิชาการศึกษา	-	1	1	-	2
เจ้าหน้าที่บริหารงานทั่วไป	-	1	2	-	3
นักวิชาการพัสดุ	-	1	-	-	1
เจ้าหน้าที่จ้างเหมาบริการ	-	4	-	-	4
รวมบุคลากร สายสนับสนุนทั้งสิ้น	1	7	3	0	11

1.9 งบประมาณและอาคารสถานที่

1.9.1 งบประมาณ

ประเภทงบประมาณ	ปีงบประมาณ 2563	ปีงบประมาณ 2564	เพิ่ม/-ลด
งบดำเนินงาน	8,220,500	3,675,700	-4,544,800
งบลงทุน	2,186,400	62,300	-2,124,100
งบอุดหนุน	6,150,000	6,874,500	724,500
งบรายจ่ายอื่น	0	0	0
รวมทั้งสิ้น	16,556,900	10,612,500	-5,944,400

1.9.2 อาคารสถานที่

อาคาร	จำนวนชั้น	พื้นที่ใช้สอย
อาคาร 9 อาคารราชภัฏเฉลิมพระเกียรติ (คณะมนุษยศาสตร์และสังคมศาสตร์ ปัจจุบัน)	6	3,968
อาคาร 2 คณะมนุษยศาสตร์และสังคมศาสตร์	3	1,620
อาคาร 4 คณะมนุษยศาสตร์และสังคมศาสตร์	4	3,360
อาคาร 21 อาคารศิลปะ	3	1,200
อาคาร 22 อาคารดนตรีและนาฏศิลป์	3	1,200
อาคาร 52 อาคารคณะครุศาสตร์และคณะมนุษยศาสตร์และสังคมศาสตร์	5	4,200

1.10 ผลการปรับปรุงตามข้อเสนอแนะของผลการประเมินปีที่ผ่านมา

ข้อเสนอแนะ	แนวทางการปรับปรุง/ พัฒนา	ผลการดำเนินงาน
ข้อเสนอแนะเพื่อการพัฒนาจากผลการประเมินคุณภาพการศึกษาภายในระดับคณะ มหาวิทยาลัยราชภัฏรำไพาง ปีการศึกษา 2563 (จากการเสนอต่อที่ประชุมคณะกรรมการบริหารมหาวิทยาลัย ครั้งที่ 9/2564 เมื่อวันที่ 31 สิงหาคม 2564 และสภามหาวิทยาลัยราชภัฏรำไพาง ครั้งที่ 11/2564 วันที่ 10 กันยายน 2564)		
1. กำหนดให้ทุกหลักสูตรจัดทำแผนพัฒนาคุณภาพการศึกษา ของหลักสูตร ปีการศึกษา 2564	1. กำหนดให้ทุกหลักสูตรของคณะฯ จัดทำแผนพัฒนาคุณภาพการศึกษา ของหลักสูตร ปีการศึกษา 2564 ที่ผ่านการรับรองโดยคณบดี	<p>1) คณะฯ มีจำนวน 14 หลักสูตร ได้กำหนดให้ทุกหลักสูตรจัดทำแผนพัฒนาคุณภาพการศึกษา ของหลักสูตร ปีการศึกษา 2564 ที่ผ่านการรับรองโดยคณบดีครบทุกหลักสูตร ดังนี้</p> <ol style="list-style-type: none"> 1) หลักสูตรศิลปศาสตรบัณฑิต สาขาวิชาภาษาไทย 2) หลักสูตรศิลปศาสตรบัณฑิต สาขาวิชาภาษาไทยเพื่อการสื่อสารสำหรับชาวต่างประเทศ 3) หลักสูตรศิลปศาสตรบัณฑิต สาขาวิชาภาษาอังกฤษ 4) หลักสูตรศิลปศาสตรบัณฑิต สาขาวิชาภาษาจีน 5) หลักสูตรศิลปศาสตรบัณฑิต สาขาวิชาดนตรี 6) หลักสูตรศิลปศาสตรบัณฑิต สาขาวิชาการพัฒนาชุมชน 7) หลักสูตรศิลปบัณฑิต สาขาวิชาศิลปะและการออกแบบ 8) หลักสูตรนิติศาสตรบัณฑิต 9) หลักสูตรรัฐประศาสนศาสตรบัณฑิต สาขาวิชารัฐประศาสนศาสตร์ 10) หลักสูตรครุศาสตรบัณฑิต สาขาวิชาสังคมศึกษา 11) หลักสูตรครุศาสตรบัณฑิต สาขาวิชาการสอนภาษาจีน 12) หลักสูตรรัฐศาสตรบัณฑิต สาขาวิชาการเมืองและการปกครอง 13) หลักสูตรศิลปศาสตรมหาบัณฑิต สาขาวิชาภาษาไทย 14) หลักสูตรปรัชญาดุษฎีบัณฑิต สาขาวิชาภาษาไทย

ข้อเสนอแนะ	แนวทางการปรับปรุง/พัฒนา	ผลการดำเนินงาน
	2. กำหนดติดตามผลการดำเนินงานตามแผนฯ ภาคเรียนที่ 1/2564 และภาคเรียนที่ 2/2564	2) คณะมีการติดตามผลการดำเนินงานตามแผนพัฒนาคุณภาพฯ และนำมาสรุปผลเป็นรายงานผลการกำกับติดตามแผนพัฒนาคุณภาพ (Quality Improvement Plan) ระดับหลักสูตร คณะมนุษยศาสตร์และสังคมศาสตร์ ภาคเรียนที่ 1/2564 ภาคเรียนที่ 2/2565 และได้นำเสนอต่อคณะกรรมการบริหารคณะ และกรรมการบริหารมหาวิทยาลัยตามลำดับ
องค์ประกอบที่ 1 การผลิตบัณฑิต		
1.1 จำนวนนักศึกษาคงอยู่ในหลายๆ คณะมีแนวโน้มลดลง คณะควรมีการวิเคราะห์จากผู้มีส่วนได้ส่วนเสียเพื่อนำมาวางแผนพัฒนาหลักสูตรใหม่ๆ หลักสูตรระยะสั้น (non-degree) หรือหลักสูตรแบบโมดูลที่บูรณาการองค์ความรู้ระหว่างศาสตร์ที่ตอบสนองยุทธศาสตร์ชาติ และสังคมท้องถิ่นรองรับกลุ่มผู้เรียนที่หลากหลายหลายช่วงวัย รวมถึงการรองรับระบบการเทียบโอนประสบการณ์เข้าสู่ระบบคลังหน่วยกิต	(1) พัฒนาหลักสูตรใหม่ (2) จัดทำหลักสูตรระยะสั้นที่ตอบสนองความต้องการของผู้เรียนทุกช่วงวัย	(1) ผลการดำเนินงานพัฒนาหลักสูตรใหม่ 1.1 คณะฯ ได้ดำเนินการดำเนินการพัฒนาหลักสูตรครุศาสตรบัณฑิต สาขาวิชาดนตรีศึกษา (หลักสูตรใหม่ พ.ศ.2565) ผ่านความเห็นชอบจากสภามหาวิทยาลัยในการประชุม ครั้งที่ 1/2565 เมื่อวันที่ 15 มกราคม 2565 และผ่านการพิจารณาในระบบพิจารณาความสอดคล้องของหลักสูตรระดับอุดมศึกษา (CHE Curriculum Online : CHECO) เมื่อวันที่ 14 มีนาคม 2565 เปิดรับนักศึกษาจำนวน 30 คน โดยมีผู้สมัครเรียนและรายงานตัวเป็นนักศึกษา ณ วันที่ 24 มีนาคม 2565 จำนวน 24 คน 1.2 ได้นำเสนอขอเปิดหลักสูตรศิลปศาสตรมหาบัณฑิต สาขาวิชายุทธศาสตร์การพัฒน และผ่านความเห็นชอบจากคณะกรรมการบริหารมหาวิทยาลัย และอยู่ระหว่างดำเนินการปรับแก้เพื่อนำเสนอต่อสภาวิชาการในลำดับต่อไป ซึ่งคาดว่าจะเปิดสอนในปีการศึกษา 2566 หรือ ปีการศึกษา 2567 (2) จัดทำหลักสูตรระยะสั้นที่ตอบสนองความต้องการของผู้เรียนทุกช่วงวัย คณะฯ มีการวางแผนที่จะต่อยอดจากผลการให้บริการวิชาการจากโครงการยกระดับเศรษฐกิจฐานราก และโครงการส่งเสริมความรักความสามัคคี มาบูรณาการจัดทำเป็นหลักสูตรระยะสั้นที่ตอบสนองผู้เรียน ซึ่งมีบางหลักสูตรสามารถนำมาบูรณาการเข้า

ข้อเสนอแนะ	แนวทางการปรับปรุง/พัฒนา	ผลการดำเนินงาน																								
		<p>กับการเรียนการสอนได้อย่างชัดเจน โดยมีหลักสูตรดังนี้</p> <table border="1" data-bbox="808 415 1341 915"> <thead> <tr> <th data-bbox="808 415 878 485">ลำดับ</th> <th data-bbox="878 415 1341 485">ชื่อหลักสูตร</th> </tr> </thead> <tbody> <tr> <td data-bbox="808 485 878 520">1</td> <td data-bbox="878 485 1341 520">หลักสูตรการเป็นผู้ประกอบการจัดการท่องเที่ยวชุมชน</td> </tr> <tr> <td data-bbox="808 520 878 556">2</td> <td data-bbox="878 520 1341 556">หลักสูตรการใช้ภาษาไทยเพื่อความสมานฉันท์</td> </tr> <tr> <td data-bbox="808 556 878 592">3</td> <td data-bbox="878 556 1341 592">หลักสูตรการอนุรักษ์ฟื้นฟูโบราณกับการเรียนรู้ชุมชน</td> </tr> <tr> <td data-bbox="808 592 878 627">4</td> <td data-bbox="878 592 1341 627">หลักสูตรความรู้เกี่ยวกับกฎหมาย</td> </tr> <tr> <td data-bbox="808 627 878 663">5</td> <td data-bbox="878 627 1341 663">หลักสูตรการป้องกันและควบคุมไฟฟ้า</td> </tr> <tr> <td data-bbox="808 663 878 699">6</td> <td data-bbox="878 663 1341 699">หลักสูตรการประกอบอาชีพ</td> </tr> <tr> <td data-bbox="808 699 878 735">7</td> <td data-bbox="878 699 1341 735">หลักสูตรการพัฒนาทักษะด้านศิลปะและดนตรี</td> </tr> <tr> <td data-bbox="808 735 878 770">8</td> <td data-bbox="878 735 1341 770">หลักสูตรภาษาจีนและภาษาอังกฤษเบื้องต้น</td> </tr> <tr> <td data-bbox="808 770 878 806">9</td> <td data-bbox="878 770 1341 806">หลักสูตรหลักสูตรการปลูกผักอินทรีย์</td> </tr> <tr> <td data-bbox="808 806 878 842">10</td> <td data-bbox="878 806 1341 842">หลักสูตรการเพาะเลี้ยงไส้เดือนดินเบื้องต้น</td> </tr> <tr> <td data-bbox="808 842 878 915">11</td> <td data-bbox="878 842 1341 915">หลักสูตรอบรมต้นทุนการผลิตสำหรับผู้ประกอบการชุมชน</td> </tr> </tbody> </table>	ลำดับ	ชื่อหลักสูตร	1	หลักสูตรการเป็นผู้ประกอบการจัดการท่องเที่ยวชุมชน	2	หลักสูตรการใช้ภาษาไทยเพื่อความสมานฉันท์	3	หลักสูตรการอนุรักษ์ฟื้นฟูโบราณกับการเรียนรู้ชุมชน	4	หลักสูตรความรู้เกี่ยวกับกฎหมาย	5	หลักสูตรการป้องกันและควบคุมไฟฟ้า	6	หลักสูตรการประกอบอาชีพ	7	หลักสูตรการพัฒนาทักษะด้านศิลปะและดนตรี	8	หลักสูตรภาษาจีนและภาษาอังกฤษเบื้องต้น	9	หลักสูตรหลักสูตรการปลูกผักอินทรีย์	10	หลักสูตรการเพาะเลี้ยงไส้เดือนดินเบื้องต้น	11	หลักสูตรอบรมต้นทุนการผลิตสำหรับผู้ประกอบการชุมชน
ลำดับ	ชื่อหลักสูตร																									
1	หลักสูตรการเป็นผู้ประกอบการจัดการท่องเที่ยวชุมชน																									
2	หลักสูตรการใช้ภาษาไทยเพื่อความสมานฉันท์																									
3	หลักสูตรการอนุรักษ์ฟื้นฟูโบราณกับการเรียนรู้ชุมชน																									
4	หลักสูตรความรู้เกี่ยวกับกฎหมาย																									
5	หลักสูตรการป้องกันและควบคุมไฟฟ้า																									
6	หลักสูตรการประกอบอาชีพ																									
7	หลักสูตรการพัฒนาทักษะด้านศิลปะและดนตรี																									
8	หลักสูตรภาษาจีนและภาษาอังกฤษเบื้องต้น																									
9	หลักสูตรหลักสูตรการปลูกผักอินทรีย์																									
10	หลักสูตรการเพาะเลี้ยงไส้เดือนดินเบื้องต้น																									
11	หลักสูตรอบรมต้นทุนการผลิตสำหรับผู้ประกอบการชุมชน																									
<p>1.2 การประเมินความพึงพอใจในคุณลักษณะบัณฑิตของผู้ใช้บัณฑิตควรมีการบูรณาการข้อคำถามให้ครอบคลุมทั้งผลลัพธ์การเรียนรู้ทั้ง 5 / 6 ด้าน ตาม TQF และผลลัพธ์การเรียนรู้ทั้ง 3 ด้าน ตามมาตรฐานอุดมศึกษา คือ การเป็นผู้มีความรอบรู้ การเป็นผู้ร่วมสร้างสรรค์นวัตกรรม และการเป็นพลเมืองที่เข้มแข็ง เพื่อนำผลการประเมินมาปรับปรุงกระบวนการพัฒนาคุณภาพบัณฑิต หรือการปรับปรุงหลักสูตรให้มีคุณลักษณะตรงกับผลลัพธ์ผู้เรียนที่มหาวิทยาลัยหรือที่หลักสูตรกำหนด</p>	<p>(3) ประเมินความพึงพอใจผู้ใช้บัณฑิตตามคุณลักษณะบัณฑิตที่พึงประสงค์</p> <p>(4) สาขาวิชาวิเคราะห/สังเคราะห์ผลการประเมินคุณภาพบัณฑิตเพื่อนำมาปรับปรุงการดำเนินงานให้สอดคล้องกับกับ คุณลักษณะบัณฑิตของผู้ใช้บัณฑิตและผลลัพธ์การเรียนรู้ทั้ง 3 ด้าน ตามมาตรฐานอุดมศึกษา คือ การเป็นผู้มีความรอบรู้ การเป็นผู้ร่วมสร้างสรรค์นวัตกรรม และการเป็นพลเมืองที่เข้มแข็ง</p>	<p>คณะฯ มีการทบทวนแบบสอบถามความพึงพอใจของผู้ใช้บัณฑิตตามคุณลักษณะบัณฑิตที่พึงประสงค์เพื่อให้ครอบคลุมทั้งผลลัพธ์การเรียนรู้ทั้ง 5 / 6 ด้าน ตาม TQF และผลลัพธ์การเรียนรู้ทั้ง 3 ด้าน และดำเนินการสำรวจไปยังกลุ่มผู้ใช้บัณฑิต โดยคณะฯ ได้จัดส่งข้อมูลให้สาขาวิชาวิเคราะห/สังเคราะห์ผลการประเมินคุณภาพบัณฑิตเพื่อนำมาปรับปรุงการดำเนินงานให้สอดคล้องกับกับ คุณลักษณะบัณฑิตของผู้ใช้บัณฑิตและผลลัพธ์การเรียนรู้ทั้ง 3 ด้าน</p>																								

ข้อเสนอแนะ	แนวทางการปรับปรุง/พัฒนา	ผลการดำเนินงาน																	
องค์ประกอบที่ 2 การวิจัย																			
<p>2.1 คณะควรกำหนดเป้าหมายของงานวิจัยที่สร้างผลกระทบต่อสังคม งานวิจัยรับใช้สังคม หรืองานวิจัยเพื่อนำไปใช้ประโยชน์ให้ชัดเจนว่าสามารถนำไปใช้ประโยชน์ในด้านใด หรือเกิดผลกระทบอย่างไร ทั้งในเชิงปริมาณและเชิงคุณภาพ</p>	<p>(5) จัดทำแผนดำเนินงานด้านการวิจัย ปีการศึกษา 2564 โดยกำหนดเป้าหมายของงานวิจัยที่สร้างผลกระทบต่อสังคม งานวิจัยรับใช้สังคม หรืองานวิจัยเพื่อนำไปใช้ประโยชน์ให้ชัดเจนว่าสามารถนำไปใช้ประโยชน์ในด้านใด หรือเกิดผลกระทบอย่างไร ทั้งในเชิงปริมาณและเชิงคุณภาพ และมีกำหนดเป้าหมายไว้ อย่างชัดเจนทุกปีในแผนยุทธศาสตร์คณะฯ</p>	<p>คณะฯ ได้จัดทำแผนดำเนินงานด้านการวิจัย ปีการศึกษา 2564 และได้กำหนดเป้าหมายไว้ที่ร้อยละ 40 ของจำนวนงานวิจัยทั้งหมดของคณะ</p> <p>ผลการดำเนินงานสรุปดังนี้</p> <table border="1" data-bbox="808 604 1209 772"> <tr> <td>จำนวนผลงานวิจัยที่สร้างผลกระทบต่อสังคม = 8</td> <td>X</td> <td rowspan="2">= ร้อยละ</td> </tr> <tr> <td>จำนวนงานวิจัยทั้งหมดของคณะ = 18</td> <td>100</td> </tr> <tr> <td colspan="2"></td> <td>44.44</td> </tr> </table>	จำนวนผลงานวิจัยที่สร้างผลกระทบต่อสังคม = 8	X	= ร้อยละ	จำนวนงานวิจัยทั้งหมดของคณะ = 18	100			44.44									
จำนวนผลงานวิจัยที่สร้างผลกระทบต่อสังคม = 8	X	= ร้อยละ																	
จำนวนงานวิจัยทั้งหมดของคณะ = 18	100																		
		44.44																	
<p>2.2 ควรมีการสังเคราะห์องค์ความรู้ที่ได้จากงานวิจัย เพื่อการนำไปใช้ประโยชน์ได้อย่างแท้จริง รวมถึงการพัฒนาต่อยอดงานวิจัยเพื่อพัฒนาไปสู่การสร้างนวัตกรรมหรือการพัฒนาสู่เชิงพาณิชย์</p>	<p>(6) สังเคราะห์ผลการดำเนินงานวิจัยเพื่อสร้างเป็นองค์ความรู้ ในการนำไปใช้ประโยชน์ให้มากขึ้น</p>	<table border="1" data-bbox="808 1192 1209 1266"> <tr> <td>จำนวนผลงานวิจัยที่สร้างผลกระทบต่อสังคม = 8</td> <td>X</td> <td rowspan="2">= ร้อยละ</td> </tr> <tr> <td>จำนวนงานวิจัยทั้งหมดของคณะ = 18</td> <td>100</td> </tr> <tr> <td colspan="2"></td> <td>44.44</td> </tr> </table> <p>ผลการดำเนินงาน</p> <p>คณะฯ ได้ดำเนินการสังเคราะห์ผลการดำเนินงานวิจัย เพื่อสร้างเป็นองค์ความรู้ ในการนำไปใช้ประโยชน์ ดังนี้</p> <table border="1" data-bbox="808 1402 1339 1894"> <thead> <tr> <th>ชื่องานวิจัย</th> <th>หน่วยงานที่นำไปใช้</th> <th>ผลกระทบต่อสังคมและการนำไปใช้</th> </tr> </thead> <tbody> <tr> <td>“วงกลมมองเชิง” :อัตลักษณ์ทางดนตรีโนมิติ วัฒนธรรมไทใหญ่ แม่ฮ่องสอน</td> <td>โฮงเฮียนสืบสานภูมิปัญญาล้านนา</td> <td>1) นำองค์ความรู้ในเรื่องของ กลมมองเชิง เผยแพร่บนเพจ “โฮงเฮียนสืบสานภูมิปัญญา ล้านนา” เพื่อเป็นฐานข้อมูลความรู้ให้กับสาธารณะชนโดยนำวีดิทัศน์การสาธิตการตีกลมมองเชิง ไปเผยแพร่บนช่องทาง YouTube “สืบสานล้านนา” ของโฮงเฮียนสืบสานภูมิปัญญาล้านนา</td> </tr> <tr> <td>ข้อความท้ายใบลานกับการศึกษาประวัติศาสตร์</td> <td>วัดสูงเม่น ต.สูงเม่น อ.สูงเม่น จ.แพร่</td> <td>1. เป็นแนวทางในการจัดเก็บเอกสารคัมภีร์ใบลานด้วยระบบดิจิทัล และเป็นแนวทางในการศึกษาองค์ความรู้ด้าน</td> </tr> </tbody> </table>	จำนวนผลงานวิจัยที่สร้างผลกระทบต่อสังคม = 8	X	= ร้อยละ	จำนวนงานวิจัยทั้งหมดของคณะ = 18	100			44.44	ชื่องานวิจัย	หน่วยงานที่นำไปใช้	ผลกระทบต่อสังคมและการนำไปใช้	“วงกลมมองเชิง” :อัตลักษณ์ทางดนตรีโนมิติ วัฒนธรรมไทใหญ่ แม่ฮ่องสอน	โฮงเฮียนสืบสานภูมิปัญญาล้านนา	1) นำองค์ความรู้ในเรื่องของ กลมมองเชิง เผยแพร่บนเพจ “โฮงเฮียนสืบสานภูมิปัญญา ล้านนา” เพื่อเป็นฐานข้อมูลความรู้ให้กับสาธารณะชนโดยนำวีดิทัศน์การสาธิตการตีกลมมองเชิง ไปเผยแพร่บนช่องทาง YouTube “สืบสานล้านนา” ของโฮงเฮียนสืบสานภูมิปัญญาล้านนา	ข้อความท้ายใบลานกับการศึกษาประวัติศาสตร์	วัดสูงเม่น ต.สูงเม่น อ.สูงเม่น จ.แพร่	1. เป็นแนวทางในการจัดเก็บเอกสารคัมภีร์ใบลานด้วยระบบดิจิทัล และเป็นแนวทางในการศึกษาองค์ความรู้ด้าน
จำนวนผลงานวิจัยที่สร้างผลกระทบต่อสังคม = 8	X	= ร้อยละ																	
จำนวนงานวิจัยทั้งหมดของคณะ = 18	100																		
		44.44																	
ชื่องานวิจัย	หน่วยงานที่นำไปใช้	ผลกระทบต่อสังคมและการนำไปใช้																	
“วงกลมมองเชิง” :อัตลักษณ์ทางดนตรีโนมิติ วัฒนธรรมไทใหญ่ แม่ฮ่องสอน	โฮงเฮียนสืบสานภูมิปัญญาล้านนา	1) นำองค์ความรู้ในเรื่องของ กลมมองเชิง เผยแพร่บนเพจ “โฮงเฮียนสืบสานภูมิปัญญา ล้านนา” เพื่อเป็นฐานข้อมูลความรู้ให้กับสาธารณะชนโดยนำวีดิทัศน์การสาธิตการตีกลมมองเชิง ไปเผยแพร่บนช่องทาง YouTube “สืบสานล้านนา” ของโฮงเฮียนสืบสานภูมิปัญญาล้านนา																	
ข้อความท้ายใบลานกับการศึกษาประวัติศาสตร์	วัดสูงเม่น ต.สูงเม่น อ.สูงเม่น จ.แพร่	1. เป็นแนวทางในการจัดเก็บเอกสารคัมภีร์ใบลานด้วยระบบดิจิทัล และเป็นแนวทางในการศึกษาองค์ความรู้ด้าน																	

ข้อเสนอแนะ	แนวทางการปรับปรุง/พัฒนา	ผลการดำเนินงาน		
		ชุมชนบ้านนาแก้ว ตำบลป่าตัน อำเภอแม่ทะ จังหวัดลำปาง		การศึกษาประวัติศาสตร์ชุมชนอื่น ๆ ผ่านข้อความท้ายโบลาน 2 จัดทำบัญชีทะเบียนคัมภีร์โบลานของวัดสูงเม่น ทั้งในรูปแบบเอกสารและทางโปรแกรม
		การปรับตัวในการจัดการท่องเที่ยว โดยชุมชนบ้านแม่หลวง ตำบลแม่หลวง อำเภอแม่เกาะ จังหวัดลำปาง ผู้การท่องเที่ยวชุมชนวิถีใหม่	พัฒนาการอำเภอแม่เกาะ จ.ลำปาง	1. นำไปประชาสัมพันธ์ให้กับคนในชุมชน พร้อมให้คำแนะนำ ในการปรับตัวในสถานการณ์ปัจจุบัน 2. ออกแบบกิจกรรมในหมู่บ้านท่องเที่ยวให้เหมาะสมกับสถานการณ์
		การพัฒนาแผนชุมชนพึ่งตนเองเชิงบูรณาการ ตำบลทุ่งฝาย อำเภอเมืองลำปาง จังหวัดลำปาง	องการบริหารส่วนตำบลทุ่งฝาย อ.เมือง จ.ลำปาง	นำไปใช้เป็นแนวทางในการจัดทำแผนปฏิบัติงานประจำปี ของชุมชน (ด้านสิ่งแวดล้อม ด้านสุขภาพ และด้านเศรษฐกิจ) ตำบลทุ่งฝาย อำเภอเมืองลำปาง จังหวัดลำปาง
		แนวทางการจัดทำธรรมนูญชุมชนในตำบลเสริมขาว อำเภอเสริมงาม จังหวัดลำปาง	โรงเรียนเวียงป่าเป้าวิทยาคม อ.เวียงป่าเป้า จ.เชียงราย	ใช้เป็นตัวอย่างในการสอนรายวิชาสังคมศึกษา 4(ส 32103) และรายวิชาการสื่อสารและการนำเสนอ (030202) ระดับมัธยมศึกษาปีที่ 5 ภาคเรียนที่ 2 ปีการศึกษา 2564
		การจัดการความรู้ปัญหาการรับรองสถานะของบุคคลตามกฎหมายในเขตตำบลร่องเคาะ อำเภอวังเหนือ จังหวัดลำปาง	องค์การบริหารส่วนตำบลร่องเคาะ อำเภอวังเหนือ จังหวัดลำปาง	1) นำไปใช้ใช้ประโยชน์เชิงนโยบาย โดยการนำข้อมูลการวิจัยพิจารณาในการจัดทำแผนพัฒนาชุมชน 2) นำไปใช้ประโยชน์ทางอ้อมของงานวิจัย โดยการนำข้อมูลวิจัยไปประกอบการพิจารณาโครงการและงบประมาณเพื่อพัฒนาชุมชนท้องถิ่นให้เกิดประโยชน์โดยตรงแก่ประชาชนในพื้นที่
		การบริหารวัดคัมภีร์โบลานวัดสี่ส้าน ตำบลป่าตัน อำเภอแม่ทะ จังหวัดลำปาง	พิพิธภัณฑ์เรือนมหาสวัสดิ์ หอประวัติศาสตร์วัฒนธรรมและวรรณกรรมท้องถิ่น ภาคกลาง จ.นครปฐม	นำมาให้บริการภายในพิพิธภัณฑ์ เนื่องจากเป็นองค์กรเกี่ยวกับการเผยแพร่ด้านวรรณกรรมท้องถิ่น ซึ่งงานวิจัยดังกล่าวเป็นแนวทางการศึกษาเปรียบเทียบกับวรรณกรรมท้องถิ่นภาคกลาง รวมถึงเป็น การศึกษา วรรณกรรมของกลุ่มไทยยวนของอำเภอกำแพงแสน จังหวัดนครปฐม และไทยยวนใน

ข้อเสนอแนะ	แนวทางการปรับปรุง/พัฒนา	ผลการดำเนินงาน		
		การศึกษา ข้อความท้าย ใบลานกับ การศึกษา ประวัติศาสตร์ ชุมชนบ้านนา ก้าว ตำบลปาดัน อำเภอแม่ทะ จังหวัดลำปาง	พิพิธภัณฑ์เรือน มหาสวัสดิ์ หอ ประวัติศาสตร์ วัฒนธรรมและ วรรณกรรม พื้นบ้าน	ท้องถิ่นต่างๆ ของ ภาคกลาง เช่น ไทยวนคูบัว จังหวัด ราชบุรี ไทยวนเสาไห้ จังหวัด สระบุรี 1. บริการเผยแพร่ใน พิพิธภัณฑ์เรือนมหาสวัสดิ์ หอประวัติศาสตร์ วัฒนธรรมและวรรณกรรม พื้นบ้าน 2. นำองค์ความรู้จาก งานวิจัยเป็นแนวทางใน การศึกษาเอกสารโบราณใน ท้องถิ่นจังหวัดนครปฐม

องค์ประกอบที่ 4 การทำนุบำรุงศิลปและวัฒนธรรม

<p>คณะควรสร้างเครือข่ายความร่วมมือกับองค์กรหรือหน่วยงานที่เกี่ยวข้องกับงานด้านวัฒนธรรมให้มากขึ้น โดยเน้นบทบาทการเป็นผู้นำทางวิชาการด้านศิลปวัฒนธรรม การอนุรักษ์และสืบทอดประเพณีที่ดั้งเดิมของท้องถิ่น</p>	<p>(9) สร้างเครือข่ายความร่วมมือกับองค์กรหรือหน่วยงานที่เกี่ยวข้องกับงานด้านวัฒนธรรมของคณะ โดยเน้นบทบาทการเป็นผู้นำทางวิชาการด้านศิลปวัฒนธรรม การอนุรักษ์และสืบทอดประเพณีที่ดั้งเดิมของท้องถิ่น</p>	<p>คณะฯ โดยสาขาวิชาภาษาไทย (ศศ.บ.) ได้มีการร่วมสร้างเครือข่ายความร่วมมือกับหน่วยงานในจังหวัดลำปางอย่างต่อเนื่องทุกปี และระหว่างวันที่ 10 – 13 เมษายน 2565 สาขาวิชาภาษาไทย โดย อ.ตุลาภรณ์ แสนปรน ในฐานะผู้เชี่ยวชาญด้านล้านนาศึกษาและผู้ดำเนินงานด้านการวิจัย การสืบสานภูมิปัญญาในการประดิษฐ์ผ้าห่อคัมภีร์ พร้อมด้วยอาจารย์ผู้สอน หลักสูตรศิลปศาสตรบัณฑิต สาขาวิชาภาษาไทย คณะมนุษยศาสตร์และสังคมศาสตร์ มหาวิทยาลัยราชภัฏลำปาง ได้ร่วมเป็นวิทยากรถ่ายทอดองค์ความรู้และสาธิตการประดิษฐ์ผ้าห่อคัมภีร์ใบลานล้านนาร่วมกับนักศึกษาสาขาวิชาภาษาไทย (ศศ.บ.) ณ เวทีลานกิจกรรมช่วงแก้วเวียงละกอน (สวนสาธารณะ 5แยกหอนาฬิกา) โดยมีกิจกรรมการประดิษฐ์ผ้าห่อคัมภีร์ใบลานล้านนา เป็นมรดกทางวัฒนธรรมที่สำคัญของชาวล้านนา แสดงให้เห็นถึงอิทธิพลความเชื่อทางพระพุทธศาสนา โดยเฉพาะอย่างยิ่งความเชื่อเรื่องอานิสงส์การถวายเป็นผ้าห่อคัมภีร์ และอานิสงส์การถวายเป็นคัมภีร์ใบลาน การสืบสานภูมิปัญญาในการประดิษฐ์ผ้าห่อคัมภีร์</p> <p>อาจารย์ตุลาภรณ์ แสนปรน เป็นผู้ถ่ายทอดองค์ความรู้ พร้อมกับการสำรวจทำความเข้าใจ จัด</p>
---	---	---

ข้อเสนอแนะ	แนวทางการปรับปรุง/พัฒนา	ผลการดำเนินงาน
		<p>หมวดหมู่คัมภีร์และวรรณกรรมล้านนาที่มีการเก็บรักษาไว้ในวัดต่าง ๆ ของจังหวัดลำปาง และได้จัดทำคู่มือการปริวรรตรวมถึงจัดทำบัญชีวรรณกรรมต้นฉบับตัวเขียนของวัดต่าง ๆ เผยแพร่</p> <p>ปัจจุบันคณะฯ อยู่ระหว่างการนำข้อมูลผ้าห่อคัมภีร์โบราณเผยแพร่ผ่านเว็บไซต์ ‘นวนุรักษ์.ไทย’ คลังข้อมูลวัฒนธรรมและความหลากหลายทางชีวภาพ ซึ่งเป็นแพลตฟอร์มดิจิทัลสำหรับเจ้าของแหล่งวัฒนธรรมใช้บริหารจัดการคลังข้อมูลวัฒนธรรมและความหลากหลายทางชีวภาพ บุคคลทั่วไปที่สนใจสามารถใช้เป็นแหล่งข้อมูลสำหรับภาคการศึกษา นำข้อมูลต่างๆ ส่งเสริมงานทางด้านการสร้างนวัตกรรม และเป็นการเพิ่มมูลค่าให้กับสินค้าทางวัฒนธรรม ถือเป็นการอนุรักษ์องค์ความรู้ด้านวัฒนธรรมและความหลากหลายทางชีวภาพได้อย่างยั่งยืน</p>
องค์ประกอบที่ 5 การบริหารจัดการ		
<p>5.1 คณะควรให้ความสำคัญกับแผนพัฒนาบุคลากรรายบุคคล (IDP) โดยกำหนดแนวทางการส่งเสริมให้ครอบคลุมในทุกมิติ ทั้งคุณลักษณะคุณวุฒิ การทำผลงานวิชาการ การเข้าสู่ตำแหน่งทางวิชาการ และการเตรียมความพร้อมบุคลากรในการปรับปรุงพัฒนาหลักสูตรใหม่ๆ ที่ทันสมัย ให้ความชัดเจน รวมทั้งกำหนดระบบการติดตามและประเมินความสำเร็จตามตัวบ่งชี้ความสำเร็จ</p>	<p>(10) กำหนดให้บุคลากรจัดทำแผนพัฒนาบุคลากรรายบุคคล (IDP)</p> <p>(11) กำกับ ติดตาม การดำเนินการตามแผนฯ เพื่อนำข้อมูลมาวิเคราะห์และสังเคราะห์เพื่อหาแนวทางการส่งเสริมให้ครอบคลุมในทุกมิติ ทั้งคุณลักษณะคุณวุฒิ การทำผลงานวิชาการ การเข้าสู่ตำแหน่งทางวิชาการ และการเตรียมความพร้อมบุคลากรในการปรับปรุงพัฒนาหลักสูตรใหม่ๆ ที่</p>	<p>1) คณะฯ ได้กำหนดให้บุคลากรจัดทำแผนพัฒนาบุคลากรรายบุคคล (IDP) ทุกคน ทั้งสายวิชาการและสายสนับสนุน</p> <p>2) คณะฯ ได้มีจัดทำแผนบริหารและพัฒนาบุคลากรระยะ 5 ปี (พ.ศ.2565-2569) โดยการนำข้อมูลมาวิเคราะห์และสังเคราะห์ เพื่อหาแนวทางการส่งเสริมให้ครอบคลุมในทุกมิติ ทั้งคุณลักษณะคุณวุฒิ การทำผลงานวิชาการ การเข้าสู่ตำแหน่งทางวิชาการ และการเตรียมความพร้อมบุคลากรในการปรับปรุงพัฒนาหลักสูตรใหม่ๆ ที่ทันสมัย ให้ความชัดเจน รวมทั้งกำหนดระบบการติดตามและประเมินความสำเร็จตามตัวบ่งชี้ความสำเร็จของแผนพัฒนาบุคลากรเป็นระยะ และผู้รับผิดชอบได้นำเสนอคณะกรรมการประจำคณะฯ พิจารณาให้ข้อคิดเห็นข้อเสนอแนะ เมื่อคราวประชุมครั้งที่ 9/2564 วันที่ 27 ตุลาคม 2564 และมีมติเห็นชอบแผนบริหารและพัฒนาบุคลากร ระยะ 5 ปี (พ.ศ.2565-2569) คณะ</p>

ข้อเสนอแนะ	แนวทางการปรับปรุง/พัฒนา	ผลการดำเนินงาน
ของแผนพัฒนาบุคลากรเป็นระยะอย่างต่อเนื่องและสม่ำเสมอ	ทันสมัย ให้เกิดความชัดเจน รวมทั้งกำหนดระบบการติดตามและประเมินความสำเร็จตามตัวบ่งชี้ความสำเร็จของแผนพัฒนาบุคลากรเป็นระยะอย่างต่อเนื่องและสม่ำเสมอ	มนุษยศาสตร์และสังคมศาสตร์
5.2 คณะควรมีการทบทวนวัตถุประสงค์ของแผนกลยุทธ์ของแผนกลยุทธ์ หรือกิจกรรมให้ครอบคลุมแนวทางที่จะทำการดำเนินงานของแผนบรรลุตามเป้าหมาย พันธกิจ อัตลักษณ์ หรือวิสัยทัศน์ของคณะ อันจะนำไปสู่การพัฒนาองค์กรให้บรรลุตามวิสัยทัศน์ที่กำหนด	(12) จัดประชุมทบทวนการดำเนินงานตามแผนยุทธศาสตร์ (ฉบับปรับปรุง) พ.ศ.2563-2565	คณะฯ ได้จัดประชุมทบทวนทบทวนการดำเนินงานตามแผนยุทธศาสตร์ (ฉบับปรับปรุง) พ.ศ.2563-2565 เพื่อพิจารณาวิเคราะห์สาเหตุของการบรรลุและไม่บรรลุผล การดำเนินงาน พร้อมทั้งกำหนดแนวทางการพัฒนา โครงการขับเคลื่อนในปีงบประมาณ พ.ศ. 2565 และผู้รับผิดชอบให้มีความชัดเจนนำเสนอ คณะกรรมการประจำคณะฯ พิจารณาให้ข้อคิดเห็น ข้อเสนอแนะ เมื่อคราวประชุมครั้งที่ 8/2564 วันที่ 30 กันยายน 2564 และมีมติเห็นชอบให้ดำเนินการ ตามผลการพิจารณา ทบทวน
5.3 การนำระบบการประกันคุณภาพอาเซียน (AUN QA) มาใช้ในการส่งเสริมให้เกิดการพัฒนาคุณภาพพระระดับสากล คณะควรส่งเสริมหลักสูตรในระดับบัณฑิตศึกษา หรือหลักสูตรที่มีความพร้อมเข้าสู่ระบบการประกันคุณภาพอาเซียนเป็นการนำร่อง รวมทั้งส่งเสริมการพัฒนาศักยภาพ	(13) เสนอแนวทางการร่วมกับหลักสูตรที่มีศักยภาพสูงใช้ระบบการประเมินคุณภาพมหาวิทยาลัยอาเซียน (AUN QA) ภายใต้การดำเนินงานของมหาวิทยาลัย	ได้มีการหารือร่วมกับหลักสูตรที่มีศักยภาพสูงใช้ระบบการประเมินคุณภาพมหาวิทยาลัยอาเซียน (AUN QA) แต่ยังไม่มีความชัดเจน ทั้งนี้ ในการดำเนินการดังกล่าวจะต้องอยู่ภายใต้การดำเนินงานของมหาวิทยาลัย

ข้อเสนอแนะ	แนวทางการปรับปรุง/พัฒนา	ผลการดำเนินงาน
บุคลากรให้มีความพร้อมในการใช้ระบบประกันคุณภาพมหาวิทยาลัยอาเซียน (AUN-QA) เพื่อสร้างความพร้อมให้กับบุคลากรของคณะในการดำเนินการตามเกณฑ์ดังกล่าว		
องค์ประกอบที่ 6 ผลการดำเนินงานการพัฒนาชุมชนเชิงพื้นที่		
คณะครุร่วมกันวิเคราะห์ผลการประเมินการดำเนินงานตามยุทธศาสตร์การพัฒนาร่วมกันและนำมาจัดทำแผนการดำเนินงานตามยุทธศาสตร์การพัฒนาชุมชนเชิงพื้นที่เพื่อให้เกิดผลลัพธ์เชิงประจักษ์อย่างเป็นรูปธรรมตามนโยบายของมหาวิทยาลัยต่อไป	(17) จัดประชุมทบทวนการดำเนินงานตามแผนยุทธศาสตร์ (ฉบับปรับปรุง) พ.ศ.2563-2565	<p>1. จัดประชุมคณะกรรมการดำเนินงานโครงการบริการวิชาการเชิงพื้นที่เพื่อถอดบทเรียนร่วมกันและนำข้อมูลไปเป็นแนวทางในการทบทวนแผนยุทธศาสตร์(ฉบับปรับปรุง) พ.ศ.2563-2565 ให้สามารถพัฒนาชุมชนเชิงพื้นที่ เกิดผลลัพธ์เชิงประจักษ์อย่างเป็นรูปธรรม เป็นไปตามนโยบายของมหาวิทยาลัยลำปางที่กำหนด</p> <p>2. คณะได้จัดประชุมทบทวนแผนยุทธศาสตร์(ฉบับปรับปรุง) พ.ศ.2563-2565 เพื่อร่วมกันวิเคราะห์ผลการประเมินการดำเนินงานตามยุทธศาสตร์การพัฒนาร่วมกันและนำมาจัดทำแผนการดำเนินงานตามยุทธศาสตร์การพัฒนาร่วมกัน</p>

ส่วนที่ 2

ผลการดำเนินงานตามเกณฑ์การประกันคุณภาพการศึกษาภายใน

การประกันคุณภาพการศึกษาภายในคณะ มหาวิทยาลัยราชภัฏลำปาง ปีการศึกษา 2564 ประกอบด้วย ผลการดำเนินงานระดับหลักสูตร และเพิ่มเติมตัวบ่งชี้ที่ดำเนินการในระดับคณะ ประกอบด้วย องค์ประกอบคุณภาพ 6 องค์ประกอบ 25 ตัวบ่งชี้ ดังนี้

❖ องค์ประกอบที่ 1 การผลิตบัณฑิต

- ตัวบ่งชี้ที่ 1.1 ผลการบริหารจัดการหลักสูตรโดยรวม
- ตัวบ่งชี้ที่ 1.2 การจัดการศึกษาที่ตอบสนองสังคมและยุทธศาสตร์ชาติ
- ตัวบ่งชี้ที่ 1.3 อาจารย์ประจำที่มีคุณวุฒิปริญญาเอก
- ตัวบ่งชี้ที่ 1.4 อาจารย์ประจำที่ดำรงตำแหน่งทางวิชาการ
- ตัวบ่งชี้ที่ 1.5 การบริการนักศึกษาระดับปริญญาตรี
- ตัวบ่งชี้ที่ 1.6 กิจกรรมนักศึกษาระดับปริญญาตรี
- ตัวบ่งชี้ที่ 1.7 ค่าเฉลี่ยผลการประเมินความพึงพอใจผู้ใช้บัณฑิตด้านผลลัพธ์ผู้เรียน

❖ องค์ประกอบที่ 2 การวิจัย

- ตัวบ่งชี้ที่ 2.1 ระบบและกลไกการบริหารและพัฒนางานวิจัยหรืองานสร้างสรรค์
- ตัวบ่งชี้ที่ 2.2 เงินสนับสนุนงานวิจัยหรืองานสร้างสรรค์
- ตัวบ่งชี้ที่ 2.3 ผลงานทางวิชาการของอาจารย์ประจำและนักวิจัย
- ตัวบ่งชี้ที่ 2.4 งานวิจัยที่สร้างผลกระทบต่อสังคม

❖ องค์ประกอบที่ 3 การบริการวิชาการ

- ตัวบ่งชี้ที่ 3.1 การบริการวิชาการแก่สังคม
- ตัวบ่งชี้ที่ 3.2 สมฤทธิ์ผลของโครงการยุทธศาสตร์มหาวิทยาลัยราชภัฏเพื่อการพัฒนาท้องถิ่น

❖ องค์ประกอบที่ 4 การทำนุบำรุงศิลปะและวัฒนธรรม

- ตัวบ่งชี้ที่ 4.1 ระบบและกลไกการทำนุบำรุงศิลปะและวัฒนธรรม
- ตัวบ่งชี้ที่ 4.2 ร้อยละของหลักสูตรที่มีการบูรณาการงานด้านศิลปวัฒนธรรม

❖ องค์ประกอบที่ 5 การบริหารจัดการ

- ตัวบ่งชี้ที่ 5.1 การดำเนินงานตามยุทธศาสตร์ วิสัยทัศน์ และอัตลักษณ์ของมหาวิทยาลัย
- ตัวบ่งชี้ที่ 5.2 การบริหารงานและพัฒนาคณะ
- ตัวบ่งชี้ที่ 5.3 ระบบการประกันคุณภาพหลักสูตรและคณะ

❖ องค์ประกอบที่ 6 ผลการดำเนินงานตามการพัฒนาชุมชนเชิงพื้นที่

- ตัวบ่งชี้ที่ 6.1 ร้อยละการดำเนินงานในพื้นที่หรือภูมิภาคของบัณฑิต
- ตัวบ่งชี้ที่ 6.2 การพัฒนาเชิงพื้นที่
- ตัวบ่งชี้ที่ 6.3 การมีส่วนร่วมของบุคคลหรือหน่วยงานในชุมชน พื้นที่ หรือภูมิภาค
- ตัวบ่งชี้ที่ 6.4 ความสอดคล้องของหลักสูตร
- ตัวบ่งชี้ที่ 6.5 การวิจัยและบริการวิชาการเพื่อการพัฒนาในพื้นที่ภูมิภาค

ตัวบ่งชี้ที่ 6.6 การมีส่วนร่วมของสังคมและชุมชน

ตัวบ่งชี้ที่ 6.7 การบูรณาการงบประมาณจากภาครัฐและเอกชนในการดำเนินงาน
เพื่อพัฒนาชุมชนและสังคมในพื้นที่

องค์ประกอบที่ 1 การผลิตบัณฑิต

ตัวบ่งชี้ที่ 1.1 ผลการบริหารจัดการหลักสูตรโดยรวม

ชนิดของตัวบ่งชี้ ผลลัพธ์

รอบปีการประเมิน ปีการศึกษา

เกณฑ์การประเมิน

ค่าเฉลี่ยของคะแนนประเมินทุกหลักสูตรที่คณะรับผิดชอบ

ผลการดำเนินงาน

ปีการศึกษา 2564 คณะมนุษยศาสตร์และสังคมศาสตร์ เปิดสอนทั้งหมด จำนวน 14 หลักสูตร และได้ประเมินคุณภาพการศึกษาภายในระดับหลักสูตรทุกหลักสูตรตามเกณฑ์มาตรฐานที่กำหนดระหว่างวันที่ 9- 31 พฤษภาคม 2565 โดยมีผลการประเมินคุณภาพการศึกษาภายในระดับหลักสูตร ผ่านมาตรฐาน จำนวน 14 หลักสูตร แยกเป็นระดับปริญญาตรี จำนวน 12 หลักสูตร ระดับปริญญาโท จำนวน 1 หลักสูตร และระดับปริญญาเอก จำนวน 1 หลักสูตร โดยผลการประเมินคุณภาพของหลักสูตรตามระดับคุณภาพ พบว่า อยู่ในระดับดีมาก จำนวน 1 หลักสูตร และระดับดี จำนวน 13 หลักสูตร ดังตารางข้อมูลประกอบการพิจารณาต่อไปนี้

ตารางข้อมูลประกอบการพิจารณา

ลำดับ	หลักสูตร/สาขาวิชา	องค์ประกอบที่ 1	ผลประเมิน	ระดับคุณภาพ
ระดับปริญญาตรี				
1	หลักสูตรศิลปบัณฑิต สาขาวิชาศิลปะและการออกแบบ	ผ่านมาตรฐาน	3.23 คะแนน	ระดับดี
2	หลักสูตรครุศาสตรบัณฑิต สาขาวิชาสังคมศึกษา	ผ่านมาตรฐาน	3.20 คะแนน	ระดับดี
3	หลักสูตรศิลปศาสตรบัณฑิต สาขาวิชาการพัฒนาชุมชน	ผ่านมาตรฐาน	3.49 คะแนน	ระดับดี
4	หลักสูตรครุศาสตรบัณฑิต สาขาวิชาการสอนภาษาจีน	ผ่านมาตรฐาน	3.64 คะแนน	ระดับดี
5	หลักสูตรศิลปศาสตรบัณฑิต สาขาวิชาภาษาอังกฤษ	ผ่านมาตรฐาน	3.61 คะแนน	ระดับดี
6	หลักสูตรศิลปศาสตรบัณฑิต สาขาวิชาภาษาจีน	ผ่านมาตรฐาน	3.69 คะแนน	ระดับดี
7	หลักสูตรรัฐประศาสนศาสตรบัณฑิต สาขาวิชารัฐประศาสนศาสตร์	ผ่านมาตรฐาน	3.58 คะแนน	ระดับดี

ลำดับ	หลักสูตร/สาขาวิชา	องค์ประกอบที่ 1	ผลประเมิน	ระดับคุณภาพ
8	หลักสูตรรัฐศาสตรบัณฑิต สาขาวิชาการเมืองและการปกครอง	ผ่าน มาตรฐาน	3.62 คะแนน	ระดับดี
9	หลักสูตรศิลปศาสตรบัณฑิต สาขาวิชาภาษาไทย	ผ่าน มาตรฐาน	3.88 คะแนน	ระดับดี
10	หลักสูตรศิลปศาสตรบัณฑิต สาขาวิชาดนตรี	ผ่าน มาตรฐาน	3.38 คะแนน	ระดับดี
11	หลักสูตรนิติศาสตรบัณฑิต	ผ่าน มาตรฐาน	3.61 คะแนน	ระดับดี
12	หลักสูตรศิลปศาสตรบัณฑิต สาขาวิชาภาษาไทยเพื่อการสื่อสารสำหรับชาวต่างประเทศ	ผ่าน มาตรฐาน	3.89 คะแนน	ระดับดี
2) ระดับปริญญาโท				
	2.1 หลักสูตรศิลปศาสตรมหาบัณฑิต สาขาวิชาภาษาไทย	ผ่าน มาตรฐาน	3.73 คะแนน	ระดับดี
3) ระดับปริญญาเอก				
	3.1 หลักสูตรปรัชญาดุษฎีบัณฑิต สาขาวิชาภาษาไทย	ผ่าน มาตรฐาน	4.06 คะแนน	ระดับดี มาก
ผลรวมค่าคะแนนของทุกหลักสูตร			50.61	
จำนวนหลักสูตรทั้งหมด			14	
คะแนนที่ได้			3.62	ระดับดี

การคำนวณ

$$\text{คะแนนที่ได้} = \frac{50.61}{14} = 3.62 \text{ คะแนน}$$

การประเมินตนเอง

เป้าหมายการดำเนินงาน	ผลการดำเนินงาน	คะแนนที่ได้	การบรรลุเป้าหมาย
4.01 คะแนน	50.61 14	3.62 คะแนน	ไม่บรรลุ

รายการหลักฐาน

หมายเลข	รายการหลักฐาน
มน 1.1-1-1	รายงานผลการประเมินคุณภาพการศึกษาระดับหลักสูตร คณะมนุษยศาสตร์และสังคมศาสตร์ ปีการศึกษา 2564

ตัวบ่งชี้ที่ 1.2 การจัดการศึกษาที่ตอบสนองสังคมและยุทธศาสตร์ชาติ
 ชนิดของตัวบ่งชี้ กระบวนการ
 รอบปีการประเมิน ปีการศึกษา

เกณฑ์การประเมิน

คะแนน 1	คะแนน 2	คะแนน 3	คะแนน 4	คะแนน 5
มีการดำเนินการ 1 ข้อ	มีการดำเนินการ 2 ข้อ	มีการดำเนินการ 3 - 4 ข้อ	มีการดำเนินการ 5 ข้อ	มีการดำเนินการ 6 - 7 ข้อ

ผลการดำเนินงาน

เกณฑ์มาตรฐานข้อ 1 จัดทำแผนการผลิตบัณฑิตและการพัฒนาผู้เรียนที่สอดคล้องและตอบสนองนโยบายและทิศทางการผลิตบัณฑิตและการพัฒนาผู้เรียนของมหาวิทยาลัยและยุทธศาสตร์ชาติ ตามความเชี่ยวชาญของคณะ

ผลการดำเนินงาน	รายการหลักฐาน
<p>คณะมีการจัดทำแผนการผลิตบัณฑิตและการพัฒนาผู้เรียน คณะมนุษยศาสตร์และสังคมศาสตร์ ปีการศึกษา 2564 (มน 1.2.1-1) ที่สอดคล้องและตอบสนองนโยบายและทิศทางการผลิตบัณฑิตและการพัฒนาผู้เรียนของมหาวิทยาลัยและยุทธศาสตร์ชาติ ตามความเชี่ยวชาญของคณะ โดยแผนดังกล่าวใช้เป็นแนวทางในการดำเนินงาน ปีการศึกษา 2564 โดยหลักการจัดทำแผนการผลิตบัณฑิตและการพัฒนาผู้เรียน คณะมนุษยศาสตร์และสังคมศาสตร์ มหาวิทยาลัยราชภัฏรำไพปาง ปีการศึกษา 2564 มีหลักการจัดทำแผนดังนี้</p> <ol style="list-style-type: none"> 1) สอดคล้องกับยุทธศาสตร์ชาติ ด้านการพัฒนาและเสริมสร้างศักยภาพทรัพยากรมนุษย์ 2) สอดคล้องกับแผนการอุดมศึกษาระยะ 20 ปี ด้านผู้เรียน (Learner Aspirations) โดยการมุ่งพัฒนาผู้เรียนทุกคนให้มีคุณลักษณะและทักษะการเรียนรู้ในศตวรรษที่ 21 (3Rs8Cs) 3) สอดคล้องกับแผนปฏิบัติราชการระยะ 5 ปี (2563-2565) มหาวิทยาลัยราชภัฏรำไพปาง เรื่อง การผลิตบัณฑิตที่มีคุณภาพตอบสนองกลุ่มผู้เรียนที่หลากหลาย 4) สอดคล้องกับแผนยุทธศาสตร์คณะมนุษยศาสตร์และสังคมศาสตร์ (ฉบับปรับปรุง) พ.ศ. 2563-2565 เรื่อง การพัฒนาศักยภาพคนทุกช่วงวัย 5) สอดคล้องกับประกาศมหาวิทยาลัยราชภัฏรำไพปาง เรื่อง มาตรฐานการศึกษามหาวิทยาลัยราชภัฏรำไพปาง พ.ศ.2562 	<p>มน 1.2-1-1 แผนการผลิตบัณฑิต คณะมนุษยศาสตร์และสังคมศาสตร์ ปีการศึกษา 2564</p>

เกณฑ์มาตรฐานข้อ 2 จัดบริการหลักสูตรด้วยรูปแบบที่หลากหลายทั้งแบบให้ปริญญากับแบบไม่ให้ปริญญา หลักสูตรตามมาตรฐานวิชาชีพ หรือหลักสูตรระยะสั้นที่ตอบสนองความต้องการของผู้เรียน เพื่อส่งเสริมการเรียนรู้และการศึกษาตลอดชีวิต

ผลการดำเนินงาน	รายการหลักฐาน
<p>ปีการศึกษา 2564 คณะฯ มีจัดบริการหลักสูตรด้วยรูปแบบที่หลากหลายทั้งแบบให้ปริญญากับแบบไม่ให้ปริญญา หลักสูตรตามมาตรฐานวิชาชีพ หรือหลักสูตรระยะสั้นที่ตอบสนองความต้องการของผู้เรียน เพื่อส่งเสริมการเรียนรู้และการศึกษาตลอดชีวิต ดังนี้</p> <p>1) หลักสูตรแบบให้ปริญญา เพื่อส่งเสริมการเรียนรู้และการศึกษาตลอดชีวิต ได้แก่</p> <p>1.1 หลักสูตรรัฐประศาสนศาสตรบัณฑิต สาขาวิชารัฐประศาสนศาสตร์ (มน 1.2-2-1) มีการเปิดการเรียนการสอนทั้งภาคปกติและภาคพิเศษ โดยภาคพิเศษจะเรียนวันเสาร์-อาทิตย์ กลุ่มเป้าหมายผู้เรียนจะเป็นบุคลากรประจำการ ที่มีงานประจำทำอยู่แล้ว แต่ต้องการพัฒนาศักยภาพตนเองเพื่อเข้าสู่ตำแหน่งงานในหน่วยงาน โดยมีการจัดการเรียนการสอนมาตั้งแต่ปีการศึกษา 2560 ถึงปัจจุบัน</p> <p>1.2) หลักสูตรนิติศาสตรบัณฑิต (มน 1.2-2-2) มีการเปิดการเรียนการสอนทั้งภาคปกติและภาคพิเศษ ในส่วนของการศึกษาภาคพิเศษจัดการเรียนการสอนในวันเสาร์-อาทิตย์ โดยมีการจัดการเรียนการสอนมาตั้งแต่ปีการศึกษา 2561 ถึงปัจจุบัน กลุ่มเป้าหมายผู้เรียนจะเป็นบุคลากรประจำการ ได้แก่</p> <p>1.2.1 ตำรวจ ทหารชั้นประทวน เจ้าหน้าที่ภาครัฐและเอกชน ที่มีวุฒิการศึกษาระดับมัธยมปลาย หรือ ปวส. ที่มีความต้องการพัฒนาตนศักยภาพตนเองเพื่อเป็นการเตรียมความพร้อมเข้าสู่ตำแหน่งงานสูงขึ้น</p> <p>1.2.2 เจ้าของธุรกิจ เพื่อนำองค์ความรู้จากการศึกษาในหลักสูตรไปใช้ในการประกอบธุรกิจ</p> <p>1.2.3 ตำรวจ ทหาร เจ้าหน้าที่ภาครัฐและเอกชน ที่มีวุฒิการศึกษาระดับปริญญาตรี แต่มีความต้องการพัฒนาความรู้ทางด้านนิติศาสตร์ ที่จะนำไปเป็นความรู้ในปฏิบัติหน้าที่ที่เกี่ยวข้อง</p> <p>2) หลักสูตรตามมาตรฐานวิชาชีพที่ตอบสนองความต้องการของผู้เรียน เพื่อส่งเสริมการเรียนรู้และการศึกษาตลอดชีวิต ได้แก่ หลักสูตรครุศาสตรบัณฑิต สาขาวิชาสังคมศึกษา (มน 1.2-2-3) และหลักสูตรครุศาสตรบัณฑิต สาขาวิชาการสอนภาษาจีน (มน 1.2-2-4)</p> <p>3) หลักสูตรระยะสั้นที่ตอบสนองความต้องการของผู้เรียน เพื่อส่งเสริมการเรียนรู้และการศึกษาตลอดชีวิต ได้แก่ หลักสูตรภาษาไทยระยะสั้นสำหรับชาวต่างประเทศ (มน 1.2-2-5) โดยสาขาวิชา</p>	<p>มน 1.2-2-1 เอกสารหลักสูตรรัฐประศาสนศาสตรบัณฑิต สาขาวิชารัฐประศาสนศาสตร์ /แผนการศึกษา</p> <p>มน 1.2-2-2 เอกสารหลักสูตรนิติศาสตรบัณฑิต/แผนการศึกษา</p> <p>มน 1.2-2-3 เอกสารหลักสูตรครุศาสตรบัณฑิต สาขาวิชาสังคมศึกษา</p> <p>มน 1.2-2-4 เอกสารหลักสูตรครุศาสตรบัณฑิต สาขาวิชาการสอนภาษาจีน</p> <p>มน 1.2-2-5 เอกสารหลักสูตรภาษาระยะสั้นสำหรับชาวต่างประเทศ คณะมนุษยศาสตร์และสังคมศาสตร์</p>

ผลการดำเนินงาน	รายการหลักฐาน
ภาษาไทยสำหรับชาวต่างประเทศที่เป็นผู้รับผิดชอบหลักได้มีการดำเนินการจัดอบรมหลักสูตรดังกล่าวอย่างต่อเนื่องและยั่งยืน ซึ่งกลุ่มเป้าหมายจะเป็นนักเรียน/นักศึกษาจากสาธารณรัฐประชาชนจีนที่เกิดจากความร่วมมือทางวิชาการ (MOU) ของมหาวิทยาลัย จำนวน 5 แห่ง	

เกณฑ์มาตรฐานข้อ 3 มีหลักสูตรแบบบูรณาการศาสตร์หรือหลักสูตรหรือรายวิชาที่เป็นความร่วมมือกับสถานประกอบการหรือหน่วยงานผู้ใช้บัณฑิต ที่เชื่อมโยงสาระความรู้ที่เป็นวิทยาการก้าวหน้า หรือภูมิปัญญาท้องถิ่นที่เชื่อมโยงกับการนำไปใช้ได้ในชีวิตจริง

ผลการดำเนินงาน	รายการหลักฐาน															
<p>คณะมนุษยศาสตร์และสังคมศาสตร์ มีหลักสูตรหรือรายวิชาที่เป็นความร่วมมือกับสถานประกอบการหรือหน่วยงานผู้ใช้บัณฑิต ที่เชื่อมโยงสาระความรู้ที่เป็นวิทยาการก้าวหน้า ผ่านกระบวนการเรียนการสอนได้แก่</p> <p>1) รายวิชาสหกิจศึกษา (มน.1.2-3-1) โดยนักศึกษาที่เรียนในรายวิชาดังกล่าวจะถือเป็นการปฏิบัติงานเสมือนเป็นพนักงานชั่วคราวเต็มเวลาของสถานประกอบการที่เน้นปฏิบัติงานด้านวิชาการและวิชาชีพอย่างเป็นระบบ ตลอดจนการจัดทำรายงานและนำเสนอผลการปฏิบัติงานต่อสถานประกอบการหรือหน่วยงานที่นักศึกษาได้เข้าฝึกปฏิบัติงาน ซึ่งถือว่าเป็นการเชื่อมโยงสาระความรู้ที่เป็นวิทยาการก้าวหน้า ผ่านกระบวนการเรียนการสอนร่วมกับสถานประกอบการอย่างแท้จริง เนื่องจากนักศึกษาได้เรียนรู้จากการปฏิบัติงานและสถานการณ์ต่าง ๆ ในสถานประกอบการจริง โดยในปีการศึกษา 2564 มีนักศึกษาของคณะฯ ที่ได้ลงทะเบียนเรียน ดังนี้</p> <table border="1"> <thead> <tr> <th>ที่</th> <th>หลักสูตร/สาขาวิชา</th> <th>จำนวนนักศึกษา</th> </tr> </thead> <tbody> <tr> <td>1</td> <td>สาขาวิชารัฐประศาสนศาสตร์ (รป.บ.)</td> <td>9 คน</td> </tr> </tbody> </table> <p>2) รายวิชาฝึกประสบการณ์วิชาชีพในสาขาวิชาที่เรียน (มน 1.2-3-2) ซึ่งจะเป็นการให้นักศึกษาได้ออกฝึกประสบการณ์ในวิชาชีพที่เรียน กับหน่วยงานต่าง ๆ ที่นักศึกษาสนใจ เพื่อเป็นการเปิดโอกาสให้นักศึกษาได้เรียนรู้การทำงาน และฝึกปฏิบัติงานจริงกับหน่วยงานที่ตรงตามสาขาวิชาที่นักศึกษาได้เรียน ซึ่งถือว่าเป็นการเตรียมความพร้อมให้กับนักศึกษาระหว่างการฝึกประสบการณ์วิชาชีพ ที่จะนำไปสู่ในการทำงานในอนาคตได้อย่างมีประสิทธิภาพ และ โดยมีนักศึกษาลงทะเบียนเรียนดังนี้</p> <table border="1"> <thead> <tr> <th>ที่</th> <th>หลักสูตร/สาขาวิชา</th> <th>จำนวนนักศึกษา (คน)</th> </tr> </thead> <tbody> <tr> <td>1</td> <td>สาขาวิชาดนตรี</td> <td>23</td> </tr> <tr> <td>2</td> <td>สาขาวิชาศิลปะและการออกแบบ</td> <td>10</td> </tr> </tbody> </table>	ที่	หลักสูตร/สาขาวิชา	จำนวนนักศึกษา	1	สาขาวิชารัฐประศาสนศาสตร์ (รป.บ.)	9 คน	ที่	หลักสูตร/สาขาวิชา	จำนวนนักศึกษา (คน)	1	สาขาวิชาดนตรี	23	2	สาขาวิชาศิลปะและการออกแบบ	10	<p>มน 1.2-3-1 รายละเอียดของรายวิชาสหกิจศึกษา (มคอ.4)/ รายชื่อนักศึกษาที่ลงทะเบียนเรียน/คำสั่งมหาวิทยาลัยราชภัฏลำปาง เรื่อง แต่งตั้งอาจารย์นิเทศก์นักศึกษาสหกิจศึกษา</p> <p>มน1.2-3-2 รายละเอียดของรายวิชาฝึกประสบการณ์วิชาชีพ (มคอ.4)/รายชื่อนักศึกษาที่ลงทะเบียนเรียน/คำสั่งมหาวิทยาลัยราชภัฏลำปาง เรื่อง แต่งตั้งอาจารย์นิเทศก์นักศึกษาฝึกประสบการณ์วิชาชีพฯ ภาคเรียนที่ 1/2564,2/2564</p>
ที่	หลักสูตร/สาขาวิชา	จำนวนนักศึกษา														
1	สาขาวิชารัฐประศาสนศาสตร์ (รป.บ.)	9 คน														
ที่	หลักสูตร/สาขาวิชา	จำนวนนักศึกษา (คน)														
1	สาขาวิชาดนตรี	23														
2	สาขาวิชาศิลปะและการออกแบบ	10														

ผลการดำเนินงาน			รายการหลักฐาน	
3	สาขาวิชาภาษาไทย	16	<p>มน 1.2-3-3 เอกสารหลักสูตร ครุศาสตร์บัณฑิต สาขาวิชา สังคมศึกษา และสาขาวิชา ภาษาจีน</p>	
4	สาขาวิชาภาษา จีน	17		
5	สาขาวิชานิติศาสตร์	9		
6	สาขาวิชารัฐประศาสนศาสตร์	43		
7	สาขาวิชาการเมืองและการปกครอง	24		
8	สาขาวิชาภาษาอังกฤษ	19		
9	สาขาวิชาการพัฒนาชุมชน	16		
10	สาขาวิชาภาษาไทยเพื่อการสื่อสารสำหรับชาว ต่างประเทศ	28		
<p>3) วิชาสำหรับผลิตนักศึกษาให้เป็นครู ได้แก่ หลักสูตรครุศาสตร์ บัณฑิต สาขาวิชาสังคมศึกษา และสาขาวิชาการสอนภาษาจีน ซึ่งเป็นวิชา บังคับเรียนสำหรับนักศึกษา โดยกำหนดให้นักศึกษาฝึกปฏิบัติงานร่วมกับ สถานศึกษา ดังนี้</p> <p>3.1 มีรายวิชาการฝึกปฏิบัติวิชาซีพระหว่างเรียน สำหรับ นักศึกษาชั้นปีที่ 1 ที่เน้นให้นักศึกษารักและศรัทธาในความเป็นครู</p> <p>3.2 วิชาการปฏิบัติการสอนในสถานศึกษา 1 สำหรับนักศึกษา ชั้นปีที่ 2 ที่เน้นให้นักศึกษาเกิดทักษะการออกแบบและจัดการเรียนรู้</p> <p>3.3 วิชาการปฏิบัติการสอนในสถานศึกษา 2 สำหรับนักศึกษา ชั้นปีที่ 3 ที่เน้นให้นักศึกษามีทักษะการวิจัยและพัฒนานวัตกรรม</p> <p>3.4 วิชาการปฏิบัติการสอนในสถานศึกษา 3 สำหรับนักศึกษา ชั้นปีที่ 4 โดยนักศึกษาปฏิบัติงานในหน้าที่ครู ประพฤติตนเป็น แบบอย่างที่ดีมีคุณธรรมและจริยธรรมตามจรรยาบรรณวิชาชีพ ออกแบบและจัดกิจกรรมการเรียนรู้ที่ผู้เรียนมีความสุขเกิดการะบวน การคิดขั้นสูงและนำไปสู่การเป็นนวัตกรรม โดยออกแบบนวัตกรรมทาง การศึกษาที่ทันสมัย บูรณาการบริบทชุมชนเข้ากับการจัดกิจกรรมการ เรียนรู้ทั้งในและนอกห้องเรียน สร้างเครือข่ายความร่วมมือกับ ผู้ปกครองและชุมชนในการพัฒนาและแก้ปัญหาผู้เรียนให้มี คุณลักษณะที่พึงประสงค์ด้วยกระบวนการวิจัยที่ถูกต้องตามระเบียบ วิธีวิจัย สะท้อนผลการเปลี่ยนแปลงที่เกิดขึ้นกับตนเองได้อย่างชัดเจน จากการเข้าร่วมกิจกรรมที่ส่งเสริมให้เกิดความก้าวหน้าทางวิชาชีพ โครงการที่เกี่ยวข้องกับการส่งเสริม อนุรักษ์วัฒนธรรม และภูมิปัญญา ท้องถิ่นและนำผลจากการเรียนรู้ในสถานศึกษาไปประเมินสะท้อน กลับ (AAR) เป็นรายบุคคลและร่วมแลกเปลี่ยนเรียนรู้ร่วมกันใน รูปแบบชุมชนแห่งการเรียนรู้ (PLC) เพื่อนำไปใช้ในการพัฒนาตนเอง ให้มีความรอบรู้ ทันสมัยและทันต่อการเปลี่ยนแปลง</p>				

เกณฑ์มาตรฐานข้อ 4 มีการจัดการเรียนรู้แบบยืดหยุ่นและเหมาะสมกับการเรียนรู้ในยุคดิจิทัลรวมทั้งจัดสิ่งอำนวยความสะดวกที่เอื้อต่อการเรียนรู้ และส่งเสริมการพัฒนาสมรรถนะด้านดิจิทัลแก่ผู้เรียนอย่างเหมาะสม

ผลการดำเนินงาน	รายการหลักฐาน
<p>คณะมนุษยศาสตร์และสังคมศาสตร์ มีการจัดการเรียนรู้แบบยืดหยุ่นและเหมาะสมกับการเรียนรู้ในยุคดิจิทัลรวมทั้งจัดสิ่งอำนวยความสะดวกที่เอื้อต่อการเรียนรู้ และส่งเสริมการพัฒนาสมรรถนะด้านดิจิทัลแก่ผู้เรียนอย่างเหมาะสม ดังนี้</p> <p>1) การจัดการเรียนรู้แบบยืดหยุ่นและเหมาะสมกับการเรียนรู้ในยุคดิจิทัล ดังนี้</p> <p>1.1) การพัฒนาและการปรับปรุงหลักสูตร คณะฯ ให้ความสำคัญต่อพัฒนาหลักสูตรและการปรับปรุงหลักสูตรให้เป็นไปตามเกณฑ์มาตรฐานคุณวุฒิระดับอุดมศึกษาแห่งชาติและมาตรฐานวิชาชีพของหลักสูตร (ถ้ามี) โดยให้มีสอดคล้องกับบริบทของโลกที่เปลี่ยนแปลงไปอย่างรวดเร็ว การศึกษาหรือหลักสูตรในยุค Thailand 4.0 และมีเป้าหมายหลักเพื่อผลิตบัณฑิต โดยให้ผู้เรียนได้คิดวิเคราะห์และใช้สถานการณ์ปัญหา เป็นฐานในการเรียนรู้ (Problem Base Learning) และใช้การเรียนรู้เชิงรุก (Active Learning) การจัดการเรียนรู้เน้นผู้เรียนเป็นศูนย์กลางในการเรียนรู้ เพื่อให้ผู้เรียนได้แสวงหาความรู้มาใช้ในการแก้ปัญหาที่ได้รับมอบหมายอย่างมีกระบวนการและมีขั้นตอน ทำให้เกิดความรู้ที่ทันต่อเหตุการณ์และเป็นความรู้ที่ผู้เรียนสามารถนำไปใช้ได้จริง และเปิดโอกาสให้ผู้เรียนได้ลงมือกระทำ ด้วยตนเอง ให้ผู้เรียนเลือกเรียนและกระทำกิจกรรมการเรียนรู้ตามความถนัดและความสนใจของตน โดยให้อิสระกับหลักสูตรในการดำเนินการตามความเหมาะสม ทั้งหลักสูตรปรับปรุงที่ใช้ปัจจุบัน และ หลักสูตรที่ดำเนินการพัฒนาและปรับปรุง โดยในปีการศึกษา 2564 คณะฯ ได้มีการดำเนินการปรับปรุงหลักสูตร และพัฒนาหลักสูตรดังนี้</p> <p>1) หลักสูตรปรับปรุง พ.ศ.2565 จำนวน 6 หลักสูตร โดยจะเปิดสอนในปีการศึกษา 2565 ได้แก่</p> <ul style="list-style-type: none"> - หลักสูตรศิลปศาสตรบัณฑิต สาขาวิชาการพัฒนาชุมชน (มน 1.2-4.1) - หลักสูตรศิลปศาสตรบัณฑิต สาขาวิชาภาษาไทยเพื่อการสื่อสารสำหรับชาวต่างประเทศ (มน 1.2-4.2) - หลักสูตรรัฐประศาสนศาสตรบัณฑิต สาขาวิชารัฐประศาสนศาสตร์ (มน 1.2-4.3) - หลักสูตรศิลปบัณฑิต สาขาวิชาศิลปะและการออกแบบ (มน 1.2-4.4) 	<p>มน 1.2-4-1 มคอ.2 หลักสูตรศิลปศาสตรบัณฑิต สาขาวิชาการพัฒนาชุมชน (หลักสูตรปรับปรุง พ.ศ.2565)</p> <p>มน 1.2-4-2 มคอ.2 หลักสูตรศิลปศาสตรบัณฑิต สาขาวิชาภาษาไทยเพื่อการสื่อสารสำหรับชาวต่างประเทศ (หลักสูตรปรับปรุง พ.ศ.2565)</p> <p>มน 1.2-4-3 มคอ.2 หลักสูตรรัฐประศาสนศาสตรบัณฑิต สาขาวิชารัฐประศาสนศาสตร์ (หลักสูตรปรับปรุง พ.ศ.2565)</p> <p>มน 1.2-4-4 มคอ.2 หลักสูตรศิลปบัณฑิต สาขาวิชาศิลปะและการออกแบบ (หลักสูตรปรับปรุง พ.ศ.2565)</p> <p>มน 1.2-4-5 มคอ.2 หลักสูตรครุศาสตรบัณฑิต สาขาวิชาการสอนภาษาจีน (หลักสูตรปรับปรุง พ.ศ.2565)</p> <p>มน 1.2-4-6 มคอ.2 หลักสูตรครุศาสตรบัณฑิต สาขาวิชาสังคมศึกษา (หลักสูตรปรับปรุง พ.ศ.2565)</p> <p>มน 1.2-4-6 มคอ.2 หลักสูตรครุศาสตรบัณฑิต สาขาวิชา</p>

ผลการดำเนินงาน	รายการหลักฐาน
<p>- หลักสูตรครุศาสตรบัณฑิต สาขาวิชาการสอนภาษาจีน (มน 1.2-4.5)</p> <p>- หลักสูตรครุศาสตรบัณฑิต สาขาวิชาสังคมศึกษา (มน 1.2-4.6)</p> <p>2) หลักสูตรใหม่ พ.ศ.2565 โดยจะเปิดสอนในปีการศึกษา 2565 ได้แก่ หลักสูตรครุศาสตรบัณฑิต สาขาวิชาดนตรีศึกษา (มน 1.2-4-7)</p> <p>1.2 การจัดการเรียนรู้ทุกวิชาให้มีความทันสมัย โดยมีการจัดทำรายละเอียดของรายวิชา (มน 1.2-4-8) โดยจะมีการกำหนดรูปแบบการหรือการเรียนรู้ที่หลากหลาย มีความยืดหยุ่น สามารถปรับเปลี่ยนได้ตามความเหมาะสมตามความถนัดของผู้เรียนและ สถานการณ์ต่าง ๆ มีกระบวนการเรียนรู้แบบต่อเนื่อง และผู้เรียนทุกคนต้องร่วมมือกันในการเรียนรู้ เช่น จัดการเรียนการสอนออนไลน์ จัดการเรียนการสอนแบบผสม (ออนไลน์และชั้นเรียน) โดยการนำเครื่องมือสื่อสารมาใช้ในการเรียน ได้แก่ มือถือ โน้ตบุค Tablet เป็นต้น และมีการรายงานผลการดำเนินงานของรายวิชา (มคอ.5) (มน 1.2-4-9) ที่จะแสดงให้เห็นถึงการปรับเปลี่ยนรูปแบบการจัดการเรียนการสอนให้มีความเหมาะสมตามสถานการณ์ เนื้อหา และผู้เรียน ให้เกิดความยืดหยุ่นต่อผู้เรียนได้อย่างเหมาะสมและเกิดการเรียนรู้ได้อย่างแท้จริง</p> <p>2) จัดสิ่งแวดล้อมความสะดวกที่เอื้อต่อการเรียนรู้</p> <p>คณะมีการจัดสภาพแวดล้อม สิ่งอำนวยความสะดวก พอเพียง ใช้การได้ดี นำไปสู่การพัฒนาผู้เรียนทุกด้าน ให้ผู้เรียนสามารถเรียนรู้ด้วยตนเองและหรือเรียนรู้แบบมีส่วนร่วม ได้แก่ ห้องเรียน ห้องปฏิบัติการ ห้องสมุด อาคารเรียน อาคารประกอบ แหล่งเรียนรู้ การบริการสื่อเทคโนโลยีสารสนเทศ การส่งเสริมสุขภาพอนามัย และความปลอดภัยของผู้เรียน มีห้องเรียน ห้องปฏิบัติการ ห้องน้ำ ห้องประชุมที่สะอาด ถูกสุขลักษณะ มีความมั่นคงแข็งแรงปลอดภัย มีสิ่งอำนวยความสะดวกในการเรียนรู้ ได้แก่ สื่อ วัสดุอุปกรณ์ต่าง ๆ พอเพียงกับผู้เรียนและอยู่ในสภาพใช้การได้ดี มีสภาพแวดล้อมที่สวยงาม ร่มรื่น และมีแหล่งเรียนรู้สำหรับผู้เรียน</p> <p>3) ส่งเสริมการพัฒนาสมรรถนะด้านดิจิทัล</p> <p>ส่งนักศึกษาเข้าร่วมอบรมโครงการอบรมคอมพิวเตอร์ เพื่อพัฒนาทักษะการใช้คอมพิวเตอร์ และการรู้เท่าทันเทคโนโลยี (Computing and ICT Literacy) และเพื่อให้นักศึกษาสามารถนำไปประยุกต์ใช้ในการเรียน ส่งเสริมการพัฒนาสมรรถนะด้านดิจิทัลแก่ผู้เรียนอย่างเหมาะสม</p> <p>ปีการศึกษา 2564 มีนักศึกษาคณะมนุษยศาสตร์และสังคมศาสตร์ ชั้นปีที่ 3 และชั้นปีที่ 4 เข้าร่วม จำนวน 319 คน ระหว่าง</p>	<p>ดนตรีศึกษา (หลักสูตรใหม่ พ.ศ.2565)</p> <p>มน 1.2-4-8 File/เอกสาร รายละเอียดของรายวิชา (มคอ.3) ปีการศึกษา 2564</p> <p>มน 1.2-4-9 File/เอกสาร รายงานผลการดำเนินงานของรายวิชา (มคอ.5) ปีการศึกษา 2564</p> <p>มน 1.2-4-10 สรุปผลโครงการ ส่ง น ก ศ ก ข า เข้า อ บ ร ม คอมพิวเตอร์ ปีการศึกษา 2564 เดือนกรกฎาคม 64 -10 พฤษภาคม 2565</p>

ผลการดำเนินงาน	รายการหลักฐาน
<p>เดือนกรกฎาคม 64 –10 พฤษภาคม 2565 (มน 1.5-3-2) ดังหัวข้อการอบรมต่อไปนี้</p> <ol style="list-style-type: none"> 1. เทคนิคการจัดการเอกสารด้วย Microsoft Word อย่างมีประสิทธิภาพ 2. การสร้างแผนที่ความคิด Mind mapping creativity 3. การสร้างแผนเพจและเทคนิคการโฆษณาธุรกิจบน Facebook 4. การนำภาพถ่ายมาทำ Video Presentation 5. การใช้งาน Microsoft Office Word สำหรับนักศึกษา 6. เทคนิคการตัดต่อ VDO และการนำเสนองานผ่าน Youtube 7. โปรแกรมสำนักงานอัตโนมัติเพื่อ สนับสนุนการฝึกประสบการณ์วิชาชีพ 8. เทคนิคการใช้งาน EXCEL สำหรับนักศึกษา 9. การประยุกต์ใช้โปรแกรม Microsoft PowerPoint ในการนำเสนองาน 10. การจัดทำหนังสือราชการด้วย Microsoft Word 11. การจัดทำสื่อการเรียนรู้หนังสืออิเล็กทรอนิกส์ E-book 12. สร้างสื่อการเรียนการสอนด้วยโปรแกรมคอมพิวเตอร์เบื้องต้น 	

เกณฑ์มาตรฐานข้อ 5 ทุกหลักสูตรกำหนดผลลัพธ์การเรียนรู้ 5 ด้านตามกรอบมาตรฐานคุณวุฒิแห่งชาติ ที่ครอบคลุมและเชื่อมโยงกับผลลัพธ์ผู้เรียนทั้ง 3 ด้าน ตามมาตรฐานการศึกษาของมหาวิทยาลัยและจุดเน้นของหลักสูตร และมีการติดตามประเมินผลลัพธ์การเรียนรู้ที่กำหนด เพื่อรายงานต่อคณะกรรมการ บริหารคณะและคณะกรรมการบริหารมหาวิทยาลัย

ผลการดำเนินงาน	รายการหลักฐาน
<p>คณะมีการกำหนดให้ทุกหลักสูตรกำหนดผลลัพธ์การเรียนรู้ 5 ด้านตามกรอบมาตรฐานคุณวุฒิแห่งชาติ ที่ครอบคลุมและเชื่อมโยงกับผลลัพธ์ผู้เรียนทั้ง 3 ด้าน ตามมาตรฐานการศึกษาของมหาวิทยาลัยและจุดเน้นของหลักสูตร และมีการติดตามประเมินผลลัพธ์การเรียนรู้ที่กำหนด เพื่อรายงานต่อคณะกรรมการ บริหารคณะและคณะกรรมการบริหารมหาวิทยาลัย ดังนี้</p> <ol style="list-style-type: none"> 1) จัดทำประกาศคณะมนุษยศาสตร์และสังคมศาสตร์ มหาวิทยาลัยราชภัฏลำปาง เรื่อง ตารางเทียบเคียงผลการเรียนรู้ 5 ด้านที่กำหนดในหลักสูตร คณะมนุษยศาสตร์และสังคมศาสตร์ มหาวิทยาลัยราชภัฏลำปาง กับ ผลลัพธ์ผู้เรียน ตามมาตรฐานการศึกษามหาวิทยาลัยราชภัฏลำปาง ลงวันที่ 28 พฤษภาคม พ.ศ.2563 (มน 1.2-5-1) 	<p>มน 1.2-5-1 ประกาศคณะมนุษยศาสตร์และสังคมศาสตร์ มหาวิทยาลัยราชภัฏลำปาง เรื่อง ตารางเทียบเคียงผลการเรียนรู้ 5 ด้านที่กำหนดในหลักสูตร คณะมนุษยศาสตร์และสังคมศาสตร์ มหาวิทยาลัยราชภัฏลำปาง กับ ผลลัพธ์ผู้เรียน ตามมาตรฐานการศึกษามหาวิทยาลัยราชภัฏลำปาง 28 พฤษภาคม พ.ศ.2563</p>

ผลการดำเนินงาน	รายการหลักฐาน
<p>2) การติดตามประเมินผลสัมฤทธิ์การเรียนรู้ที่กำหนด คณะฯ มีการดำเนินการ ดังนี้</p> <p>2.1 ติดตามประเมินผลสัมฤทธิ์การเรียนรู้ระหว่างการศึกษา</p> <p>2.1.1 การจัดทำรายละเอียดของรายวิชา (มคอ.3) ที่เปิดสอนในปีการศึกษา 2564 ของแต่ละหลักสูตร (มน 1.2-5-2) และการจัดทำรายงานผลการดำเนินงานของรายวิชา (มคอ.5) (มน 1.2-5-3)</p> <p>2.1.2 การจัดทำรายงานผลการดำเนินงานของทุกหลักสูตร (มคอ.7) ที่มีการจัดการเรียนการสอนในปีการศึกษา 2564 (มน 1.2-5-4)</p> <p>2.2 ติดตามประเมินผลสัมฤทธิ์การเรียนรู้เมื่อสิ้นสุดปีการศึกษา 2564 โดยคณะได้สำรวจความพึงพอใจผู้ใช้บัณฑิตตามผลสัมฤทธิ์การเรียนรู้ 5 ด้านตามกรอบมาตรฐานคุณวุฒิแห่งชาติ ที่ครอบคลุมและเชื่อมโยงกับผลลัพธ์ผู้เรียนทั้ง 3 ด้าน ตามมาตรฐานการศึกษาของมหาวิทยาลัยและจุดเน้นของหลักสูตร เพื่อเป็นการติดตามผลลัพธ์ผู้เรียนที่ได้กำหนดไว้ในแต่ละหลักสูตร (มน 1.2-5-5)</p> <p>3) คณะนำข้อมูลจากการติดตามผลสัมฤทธิ์ผู้เรียนมาวิเคราะห์และสรุปเป็นรายงานผลการติดตามประเมินผลสัมฤทธิ์การเรียนรู้ของหลักสูตรปีการศึกษา 2564 โดยผลการติดตามมีข้อเสนอแนะและแนวทางในการส่งเสริมและพัฒนาการศึกษาตามประเมินผลสัมฤทธิ์การเรียนรู้ของหลักสูตร ดังนี้</p> <p>1) ด้านความเป็นผู้มีความรอบรู้ ส่งเสริมและพัฒนาความสามารถ และทักษะการปฏิบัติงานวิชาชีพแก่นักศึกษา ตามความต้องการ และทักษะที่จำเป็น ได้แก่ ทักษะในการสื่อสารด้านภาษาไทย และภาษาอังกฤษ รวมถึงคุณธรรม มีวินัย และจรรยาบรรณวิชาชีพ</p> <p>2) ความเป็นผู้ร่วมสร้างสรรค์นวัตกรรม คณะฯ ควรมีการจัดโครงการกิจกรรม และมีการส่งเสริมและสนับสนุนสาขาวิชา เพื่อพัฒนานักศึกษาให้ทักษะการคิด วิเคราะห์ ความคิดสร้างสรรค์ และการแก้ไขปัญหาอย่างต่อเนื่อง</p> <p>3) ความเป็นพลเมืองที่เข้มแข็ง คณะฯ ควรมีการจัดโครงการกิจกรรม และมีการส่งเสริมและสนับสนุนให้นักศึกษา เกิดความรักและรู้คุณค่าและรักภูมิปัญญาท้องถิ่นและความเป็นไทย และสร้างความตระหนักในหน้าที่รับผิดชอบต่อส่วนรวม</p> <p>และได้รายงานต่อคณะกรรมการบริหารคณะ ในการประชุม ครั้งที่ 1/2565 วันที่ 3 พฤษภาคม 2565 (มน 1.2-5-6) และคณะกรรมการบริหารมหาวิทยาลัย ในการประชุมครั้งที่ 5/2565 เมื่อวันที่ 17 พฤษภาคม 2565 (มน 1.2-5-7)</p>	<p>มน 1.2-5-2 รายละเอียดของรายวิชา (มคอ.3) ปีการศึกษา 2564</p> <p>มน 1.2-5-3 รายงานผลการดำเนินงานของรายวิชา (มคอ.5) ปีการศึกษา 2564</p> <p>มน 1.2-5-4 รายงานผลการดำเนินงานของหลักสูตร (มคอ.7) ประจำปีการศึกษา 2564 ทุกหลักสูตร</p> <p>มน 1.2-5-5 รายงานผลการติดตามประเมินผลสัมฤทธิ์การเรียนรู้ของหลักสูตรปีการศึกษา 2564</p> <p>มน 1.2-5-6 รายงานการประชุมคณะกรรมการบริหารคณะ ครั้งที่ 1/2565 วันที่ 3 พฤษภาคม 2565</p> <p>มน 1.2-5-7 รายงานการประชุมคณะกรรมการบริหารมหาวิทยาลัย ครั้งที่ 5/2565 เมื่อวันที่ 17 พฤษภาคม 2565</p>

เกณฑ์มาตรฐานข้อ 6 พัฒนาคุณภาพให้มีคุณภาพทั้งด้านความรู้ความสามารถในเนื้อหาวิชา ความสามารถในการจัดการเรียนรู้ ก้าวทันต่อวิทยาการสมัยใหม่ รวมทั้งส่งเสริมให้มีการวิจัยและการ สร้างสรรค์นวัตกรรมการเรียนรู้ที่ส่งเสริมการเรียนรู้ของผู้เรียน

ผลการดำเนินงาน	รายการหลักฐาน												
<p>คณะมีการจัดสรรงบประมาณสนับสนุน ให้อาจารย์พัฒนา ศักยภาพทั้งด้านความรู้ความสามารถในเนื้อหาวิชา ความสามารถในการ จัดการเรียนรู้ภายนอก และได้กำหนดโครงการเพื่อยกระดับศักยภาพ ของอาจารย์ในคณะ เกี่ยวกับการจัดการเรียนการสอนไว้ในแผน ปฏิบัติการ ประจำปีงบประมาณ พ.ศ.2565 (มน 1.2-6-1) และมีการ ส่งเสริมและสนับสนุนให้อาจารย์ ได้แสวงหาความรู้ด้วยตนเองตาม หัวข้อที่สนใจและตรงตามศาสตร์ และด้วยสถานการณ์ไวรัสโคโรนา19 ได้แพร่ระบาดอย่างต่อเนื่อง ในการเข้าร่วมอบรมจะเป็นการเข้าร่วม อบรมในรูปแบบออนไลน์ และหรือแบบออนไซต์ในบางโครงการ แต่ อย่างไรก็ตาม อาจารย์ของคณะฯ ได้มีการพัฒนาคุณภาพทั้งด้าน ความรู้ความสามารถในเนื้อหาวิชา ความสามารถในการจัดการเรียนรู้ ก้าวทันต่อวิทยาการสมัยใหม่ รวมทั้งส่งเสริมให้มีการวิจัยและการ สร้างสรรค์นวัตกรรมการเรียนรู้ที่ส่งเสริมการเรียนรู้ของผู้เรียน ดังนี้</p> <p>(1) สาขาวิชาการสอนภาษาจีน (มน 1.2-6-2) โดยเข้าร่วม โครงการและอบรมพัฒนาทักษะต่าง ๆ เพื่อนำมาประยุกต์ใช้ในการ ส่งเสริมการเรียนรู้ของผู้เรียนดังนี้</p>	<p>มน 1.2-6-1 แผนปฏิบัติการ ประจำปีงบประมาณ พ.ศ. 2565</p> <p>มน 1.2-6-2 หลักฐานการเข้า อบรมของอาจารย์ สาขาวิชา การสอนภาษาจีน</p>												
<table border="1"> <thead> <tr> <th data-bbox="289 1127 630 1192">หัวข้ออบรม/ สัมมนาพัฒนาวิชาการ</th> <th data-bbox="630 1127 768 1192">ระยะเวลา</th> <th data-bbox="768 1127 1008 1192">จัดโดย</th> </tr> </thead> <tbody> <tr> <td data-bbox="289 1192 630 1331">ปกิณกะอาหารจีน</td> <td data-bbox="630 1192 768 1331">16 ธันวาคม 2564</td> <td data-bbox="768 1192 1008 1331">คณะมนุษยศาสตร์และ สังคมศาสตร์ มหาวิทยาลัยบูรพา (รูปแบบ ออนไลน์)</td> </tr> <tr> <td data-bbox="289 1331 630 1766"> สายธารจีนวิทยา 60 ปี ภาควิชาภาษา ตะวันออกหัวข้อ ดังนี้ 1. 当今社会语言已成为一种资源——要重视提高语文素养和 语言能力 (ภาษาเป็นสิ่งที่มีความ ปัจจุบัน จำเป็นต้องใส่ใจกับทักษะและ สมรรถนะทางภาษา) 2. สายสัมพันธ์ทางภาษาของจีนกับเพื่อน บ้านในเอเชียอาคเนย์ 3. ว่าด้วย อย.? ในบริบทข้ามวัฒนธรรม จีน-ไทย บรรยาย 4. อักษรจีนไม่ยากอย่างที่คิด </td> <td data-bbox="630 1331 768 1766">5 กุมภาพันธ์ 2565</td> <td data-bbox="768 1331 1008 1766">สาขาวิชาภาษาจีน คณะอักษรศาสตร์ จุฬาลงกรณ์มหาวิทยาลัย (รูปแบบออนไลน์)</td> </tr> <tr> <td data-bbox="289 1766 630 1896">การสร้างสรรคผลงานด้านการแปล การผลิตผลงานแปล ตำราการแปล และ วิจัยด้านการแปล</td> <td data-bbox="630 1766 768 1896">19 มกราคม 2565</td> <td data-bbox="768 1766 1008 1896">สาขาวิชาภาษาจีน ภาควิชาภาษาตะวันออก คณะมนุษยศาสตร์ มหาวิทยาลัยเชียงใหม่</td> </tr> </tbody> </table>	หัวข้ออบรม/ สัมมนาพัฒนาวิชาการ	ระยะเวลา	จัดโดย	ปกิณกะอาหารจีน	16 ธันวาคม 2564	คณะมนุษยศาสตร์และ สังคมศาสตร์ มหาวิทยาลัยบูรพา (รูปแบบ ออนไลน์)	สายธารจีนวิทยา 60 ปี ภาควิชาภาษา ตะวันออกหัวข้อ ดังนี้ 1. 当今社会语言已成为一种资源——要重视提高语文素养和 语言能力 (ภาษาเป็นสิ่งที่มีความ ปัจจุบัน จำเป็นต้องใส่ใจกับทักษะและ สมรรถนะทางภาษา) 2. สายสัมพันธ์ทางภาษาของจีนกับเพื่อน บ้านในเอเชียอาคเนย์ 3. ว่าด้วย อย.? ในบริบทข้ามวัฒนธรรม จีน-ไทย บรรยาย 4. อักษรจีนไม่ยากอย่างที่คิด	5 กุมภาพันธ์ 2565	สาขาวิชาภาษาจีน คณะอักษรศาสตร์ จุฬาลงกรณ์มหาวิทยาลัย (รูปแบบออนไลน์)	การสร้างสรรคผลงานด้านการแปล การผลิตผลงานแปล ตำราการแปล และ วิจัยด้านการแปล	19 มกราคม 2565	สาขาวิชาภาษาจีน ภาควิชาภาษาตะวันออก คณะมนุษยศาสตร์ มหาวิทยาลัยเชียงใหม่	
หัวข้ออบรม/ สัมมนาพัฒนาวิชาการ	ระยะเวลา	จัดโดย											
ปกิณกะอาหารจีน	16 ธันวาคม 2564	คณะมนุษยศาสตร์และ สังคมศาสตร์ มหาวิทยาลัยบูรพา (รูปแบบ ออนไลน์)											
สายธารจีนวิทยา 60 ปี ภาควิชาภาษา ตะวันออกหัวข้อ ดังนี้ 1. 当今社会语言已成为一种资源——要重视提高语文素养和 语言能力 (ภาษาเป็นสิ่งที่มีความ ปัจจุบัน จำเป็นต้องใส่ใจกับทักษะและ สมรรถนะทางภาษา) 2. สายสัมพันธ์ทางภาษาของจีนกับเพื่อน บ้านในเอเชียอาคเนย์ 3. ว่าด้วย อย.? ในบริบทข้ามวัฒนธรรม จีน-ไทย บรรยาย 4. อักษรจีนไม่ยากอย่างที่คิด	5 กุมภาพันธ์ 2565	สาขาวิชาภาษาจีน คณะอักษรศาสตร์ จุฬาลงกรณ์มหาวิทยาลัย (รูปแบบออนไลน์)											
การสร้างสรรคผลงานด้านการแปล การผลิตผลงานแปล ตำราการแปล และ วิจัยด้านการแปล	19 มกราคม 2565	สาขาวิชาภาษาจีน ภาควิชาภาษาตะวันออก คณะมนุษยศาสตร์ มหาวิทยาลัยเชียงใหม่											

ผลการดำเนินงาน			รายการหลักฐาน
การอบรมเชิงปฏิบัติการจากอาจารย์ผู้ ศาสตราจารย์ด้านภาษาอังกฤษ- ภาษาศาสตร์: เส้นทางสู่ตำแหน่งทาง วิชาการที่ทำนายและเป็นไปได้	9 ธันวาคม 2564	คณะมนุษยศาสตร์และ สังคมศาสตร์ มหาวิทยาลัยราชภัฏ บุรีรัมย์	มน 1.2-6-3 หลักฐานการเข้า อบรมของอาจารย์ สาขาวิชา การสอนภาษาไทย (ศศ.บ.)
การอบรมสัมมนาเชิงปฏิบัติการ “My styles of Online learning for the future เพื่อการจัดการเรียนรู้ภาษาจีน”	23 กุมภาพันธ์ 2565	สาขาวิชาภาษาจีน คณะครุศาสตร์ มหาวิทยาลัยราชภัฏวไลย อลงกรณ์ (รูปแบบออนไลน์)	
การอบรมสัมมนาเชิงปฏิบัติการ“การ ก้าวสู่ตำแหน่งวิชาการด้วยผลงาน วิชาการรับใช้ท้องถิ่นและสังคม”	22 มีนาคม 2565	เครือข่ายบริหารการวิจัย ภาคเหนือตอนบน สำนักงานปลัดกระทรวง การอุดมศึกษา วิทยาศาสตร์ วิจัยและ นวัตกรรม (สป.อว.) (รูปแบบออนไลน์)	
การเสวนาสุดยอด “บุคลากรชั้นสูง ภาษาจีน-ไทย ในความร่วมมือด้าน อุตสาหกรรม การศึกษาและการวิจัย ครั้งที่ 1”	26 มีนาคม 2565	สถาบันขงจื้อ มหาวิทยาลัยเชียงใหม่ (รูปแบบออนไลน์)	
หลักการและข้อควรระวังในการแปลเชิง กฎหมายจากภาษาไทยเป็นภาษาจีน	27 เมษายน 2565	สาขาวิชาภาษาจีน มหาว วิทยาลัยเพชรบูรณ์ (รูปแบบออนไลน์)	
<p>(2) สาขาวิชาภาษาไทย ได้เข้าร่วมอบรมโครงการและอบรม พัฒนาทักษะต่าง ๆ เพื่อนำมาประยุกต์ใช้ในการส่งเสริมการเรียนรู้ ของผู้เรียน (มน 1.2-6-3) ยกตัวอย่างเช่น</p>			
หัวข้ออบรม/ สัมมนาพัฒนาวิชาการ	ระยะเวลา	จัดโดย	
การอบรมเชิงปฏิบัติการการพัฒนา สมรรถนะการอ่านขั้นสูง สำหรับนักเรียน ชั้นมัธยมศึกษาปีที่ 4	วันที่ 4-6 เมษายน 2565 (ออนไลน์)	โดยสำนักงาน คณะกรรมการ การศึกษาขั้นพื้นฐาน กระทรวงศึกษาธิการ	
การอบรมฝึกปฏิบัติการขับลำนำ พระ นิพนธ์สมเด็จพระมหาสมณเจ้า กรม พระปรมาภิไธยชุตติโรส ในโครงการแสง ฉันทลักษณ์ไทยครั้งที่ 12 วิทยากร อาจารย์ขมัยกร แสงกระจ่าง และคณะ	วันที่ 11 ธันวาคม ม 2564 เวลา 09.00-16.00 น. (ออนไลน์)	โดยสถาบันไทยปัญญา สุข กรมส่งเสริม วัฒนธรรม กระทรวง วัฒนธรรม และวัด พระเชตุพนวิมลมัง คลาราม	
โครงการอบรม “การจัดการเรียนรู้ทาง ภาษาไทย” วิทยากร อาจารย์อนุจรินทร์ ราชสูงเนิน	วันที่ 16 ตุลาคม 2564 เวลา 09.00-12.00 น. (ออนไลน์)	โดยสาขาวิชา ภาษาไทย คณะ มนุษยศาสตร์และ สังคมศาสตร์ มหาวิทยาลัยราชภัฏ	

ผลการดำเนินงาน			รายการหลักฐาน															
		ลำปาง																
การอบรมและทดสอบผ่านเกณฑ์การเป็นวิทยากรแกนนำในการอบรมเชิงปฏิบัติการพัฒนาสมรรถนะการอ่านขั้นสูง สำหรับนักเรียนมัธยมศึกษาตอนต้นผ่านระบบการสื่อสารสองทาง ครั้งที่ 1	วันที่ 22-23 กันยายน 2564 (ออนไลน์)	โดยสำนักงานคณะกรรมการการศึกษาขั้นพื้นฐาน กระทรวงศึกษาธิการ	มน 1.2-6-3 หลักฐานการเข้าอบรมของอาจารย์ สาขาวิชาภาษาไทยเพื่อการสื่อสารสำหรับชาวต่างประเทศ															
การอบรมเชิงปฏิบัติการพัฒนานวัตกรรมแบบบูรณาการ “บอร์ดเกมการศึกษาสำหรับชั้นประถมศึกษา” โครงการยกระดับการเรียนรู้โรงเรียนเครือข่ายขนาดเล็มหวิทยาลัยราชภัฏลำปาง	วันที่ 25-26 เมษายน 2565 ตั้งแต่เวลา 09.00-16.00 น. (ออนไลน์)	โดยคณะครุศาสตร์ มหาวิทยาลัยราชภัฏลำปาง																
<p>(3) สาขาวิชาภาษาไทยเพื่อการสื่อสารสำหรับชาวต่างประเทศ ได้เข้าร่วมอบรมโครงการและอบรมพัฒนาทักษะต่าง ๆ เพื่อนำมาประยุกต์ใช้ในการส่งเสริมการเรียนรู้ผู้เรียน (มน 1.2-6-4) ยกตัวอย่างเช่น</p> <table border="1"> <thead> <tr> <th>หัวข้ออบรม/สัมมนาพัฒนาวิชาการ</th> <th>ระยะเวลา</th> <th>จัดโดย</th> </tr> </thead> <tbody> <tr> <td>พัฒนาศักยภาพอาจารย์สาขาวิชาภาษาไทยเพื่อการสื่อสารสำหรับชาวต่างประเทศ เพื่อพัฒนาศักยภาพของอาจารย์ผู้รับผิดชอบหลักสูตรให้สอดคล้องกับความต้องการจำเป็นและสอดคล้องกับมาตรฐานของหลักสูตร โดยมี รศ.ดร.โยธิน แสงวดี เป็นวิทยากรบรรยายเรื่อง “การเขียนบทความเพื่อตีพิมพ์ในวารสารฐาน 1”</td> <td>วันศุกร์ที่ 29 เมษายน 2565</td> <td>สาขาวิชาภาษาไทยเพื่อการสื่อสารสำหรับชาวต่างประเทศ</td> </tr> </tbody> </table>			หัวข้ออบรม/สัมมนาพัฒนาวิชาการ	ระยะเวลา	จัดโดย	พัฒนาศักยภาพอาจารย์สาขาวิชาภาษาไทยเพื่อการสื่อสารสำหรับชาวต่างประเทศ เพื่อพัฒนาศักยภาพของอาจารย์ผู้รับผิดชอบหลักสูตรให้สอดคล้องกับความต้องการจำเป็นและสอดคล้องกับมาตรฐานของหลักสูตร โดยมี รศ.ดร.โยธิน แสงวดี เป็นวิทยากรบรรยายเรื่อง “การเขียนบทความเพื่อตีพิมพ์ในวารสารฐาน 1”	วันศุกร์ที่ 29 เมษายน 2565	สาขาวิชาภาษาไทยเพื่อการสื่อสารสำหรับชาวต่างประเทศ										
หัวข้ออบรม/สัมมนาพัฒนาวิชาการ	ระยะเวลา	จัดโดย																
พัฒนาศักยภาพอาจารย์สาขาวิชาภาษาไทยเพื่อการสื่อสารสำหรับชาวต่างประเทศ เพื่อพัฒนาศักยภาพของอาจารย์ผู้รับผิดชอบหลักสูตรให้สอดคล้องกับความต้องการจำเป็นและสอดคล้องกับมาตรฐานของหลักสูตร โดยมี รศ.ดร.โยธิน แสงวดี เป็นวิทยากรบรรยายเรื่อง “การเขียนบทความเพื่อตีพิมพ์ในวารสารฐาน 1”	วันศุกร์ที่ 29 เมษายน 2565	สาขาวิชาภาษาไทยเพื่อการสื่อสารสำหรับชาวต่างประเทศ																
<p>(4) สาขาวิชาภาษาอังกฤษ ได้เข้าร่วมอบรมโครงการและอบรมพัฒนาทักษะต่าง ๆ เพื่อนำมาประยุกต์ใช้ในการส่งเสริมการเรียนรู้ของผู้เรียน (มน 1.2-6-4) ยกตัวอย่างเช่น</p> <table border="1"> <thead> <tr> <th>หัวข้ออบรม/สัมมนาพัฒนาวิชาการ</th> <th>ระยะเวลา</th> <th>จัดโดย</th> </tr> </thead> <tbody> <tr> <td>หลักการ แนวคิด และวิธีสอนวรรณคดี อังกฤษ และหัวข้อ แนวทางการจัดกิจกรรมในรายวิชาด้านวรรณคดีอังกฤษ</td> <td>21 มิถุนายน 2564</td> <td>ผู้ช่วยศาสตราจารย์ ดร. สมบูรณ์ พจน์ประสาธ (มหาวิทยาลัยมหิดล)</td> </tr> <tr> <td>Integrating literary work in English language learning</td> <td>22 - 23 มิถุนายน 2564</td> <td>ดร.พรสวรรค์ อินทร์ปิ่น (มหาวิทยาลัยแม่ฟ้าหลวง) ดร.ปัญญาชลี ทองพานิช (มหาวิทยาลัยแม่ฟ้าหลวง)</td> </tr> <tr> <td>Intercultural Communication</td> <td>24 มิถุนายน 2564</td> <td>ดร.วิลาวัลย์ จำปาแก้ว (มหาวิทยาลัยแม่ฟ้าหลวง)</td> </tr> <tr> <td>English as a Lingua Franca และ Teaching English as an</td> <td>25 มิถุนายน 2564</td> <td>ดร.สิริกร บำรุงกิจ (มหาวิทยาลัยแม่ฟ้าหลวง)</td> </tr> </tbody> </table>			หัวข้ออบรม/สัมมนาพัฒนาวิชาการ	ระยะเวลา	จัดโดย	หลักการ แนวคิด และวิธีสอนวรรณคดี อังกฤษ และหัวข้อ แนวทางการจัดกิจกรรมในรายวิชาด้านวรรณคดีอังกฤษ	21 มิถุนายน 2564	ผู้ช่วยศาสตราจารย์ ดร. สมบูรณ์ พจน์ประสาธ (มหาวิทยาลัยมหิดล)	Integrating literary work in English language learning	22 - 23 มิถุนายน 2564	ดร.พรสวรรค์ อินทร์ปิ่น (มหาวิทยาลัยแม่ฟ้าหลวง) ดร.ปัญญาชลี ทองพานิช (มหาวิทยาลัยแม่ฟ้าหลวง)	Intercultural Communication	24 มิถุนายน 2564	ดร.วิลาวัลย์ จำปาแก้ว (มหาวิทยาลัยแม่ฟ้าหลวง)	English as a Lingua Franca และ Teaching English as an	25 มิถุนายน 2564	ดร.สิริกร บำรุงกิจ (มหาวิทยาลัยแม่ฟ้าหลวง)	มน 1.2-6-4 หลักฐานการเข้าอบรมของอาจารย์ สาขาวิชาภาษาอังกฤษ
หัวข้ออบรม/สัมมนาพัฒนาวิชาการ	ระยะเวลา	จัดโดย																
หลักการ แนวคิด และวิธีสอนวรรณคดี อังกฤษ และหัวข้อ แนวทางการจัดกิจกรรมในรายวิชาด้านวรรณคดีอังกฤษ	21 มิถุนายน 2564	ผู้ช่วยศาสตราจารย์ ดร. สมบูรณ์ พจน์ประสาธ (มหาวิทยาลัยมหิดล)																
Integrating literary work in English language learning	22 - 23 มิถุนายน 2564	ดร.พรสวรรค์ อินทร์ปิ่น (มหาวิทยาลัยแม่ฟ้าหลวง) ดร.ปัญญาชลี ทองพานิช (มหาวิทยาลัยแม่ฟ้าหลวง)																
Intercultural Communication	24 มิถุนายน 2564	ดร.วิลาวัลย์ จำปาแก้ว (มหาวิทยาลัยแม่ฟ้าหลวง)																
English as a Lingua Franca และ Teaching English as an	25 มิถุนายน 2564	ดร.สิริกร บำรุงกิจ (มหาวิทยาลัยแม่ฟ้าหลวง)																

ผลการดำเนินงาน			รายการหลักฐาน
International Language			
Global issues & global citizenship: Opportunities for constructive engagement	26 มิถุนายน 2564	ดร.มณีนรีรัตน์ ช่วยชูวงศ์ (มหาวิทยาลัยแม่ฟ้าหลวง)	

เกณฑ์มาตรฐานข้อ 7 มีหลักสูตรที่จัดการเรียนรู้โดยเน้นการพัฒนาผู้เรียนแบบบูรณาการ เพื่อให้มีความโดดเด่นตามพหุปัญญาของผู้เรียน

ผลการดำเนินงาน	รายการหลักฐาน
<p>คณะมนุษยศาสตร์และสังคมศาสตร์ มีหลักสูตรที่จัดการเรียนรู้โดยเน้นการพัฒนาผู้เรียนแบบบูรณาการ เพื่อให้มีความโดดเด่นตามพหุปัญญาของผู้เรียน ดังนี้</p> <p>1. ปัญญาด้านภาษา (Linguistic Intelligence) คือ ความสามารถในการใช้ภาษารูปแบบต่างๆ ตั้งแต่ภาษาพื้นเมือง จนถึงภาษาอื่นๆ ด้วย สามารถรับรู้ เข้าใจภาษา และสามารถสื่อภาษาให้ผู้อื่นเข้าใจได้ตามที่ต้องการ ได้แก่</p> <p>1.1 หลักสูตรปรัชญาดุษฎีบัณฑิต สาขาวิชาภาษาไทย (มน 1.2-7-1) มีการพัฒนาผู้เรียนแบบบูรณาการเพื่อให้มีความโดดเด่นทางด้านภาษาผ่านรายวิชานานาชาติ โดยจะมุ่งเน้นให้นักศึกษาสามารถเชื่อมโยงข้อมูลต่าง ๆ เพื่อสร้างกรอบแนวคิดในการอธิบายประเด็นปัญหาภาษาที่ครอบคลุมภาษาถิ่น ภาษาตระกูลไทย วรรณกรรม คติชนได้อย่างลึกซึ้ง รอบด้าน มีลักษณะเชิงรุกและเชิงสร้างสรรค์ สามารถนำไปใช้ทฤษฎีทางภาษา วรรณกรรม คติชนวิทยา หรือ ทฤษฎีทางมนุษยศาสตร์และสังคมศาสตร์ได้อย่างเหมาะสม</p> <p>1.2 หลักสูตรศิลปศาสตรมหาบัณฑิต สาขาวิชาภาษาไทย (มน 1.2-7-2) ได้กำหนดให้นักศึกษาทุกคนจะต้องทำวิทยานิพนธ์ หรือ ค้นคว้าอิสระตามหัวข้อที่สนใจ ซึ่งหลักสูตรจะมุ่งเน้นให้นักศึกษาสามารถเชื่อมโยงข้อมูลต่าง ๆ เพื่ออธิบายประเด็นปัญหาภาษาที่ครอบคลุมทั้งภาษาไทย วรรณกรรม และคติชนได้อย่างลึกซึ้งและสามารถนำไปใช้เพื่อการพัฒนาวิชาการและท้องถิ่น รวมถึงสามารถใช้ทฤษฎีทางภาษา วรรณกรรม และคติชน ได้อย่างเหมาะสม และมีรายวิชาที่ให้นักศึกษาเกิดความสามารถในการใช้ภาษารูปแบบต่างๆ ตั้งแต่ภาษาพื้นเมือง จนถึงภาษาอื่นๆ ด้วย สามารถรับรู้ เข้าใจภาษา และสามารถสื่อภาษาให้ผู้อื่นเข้าใจได้ตามที่ต้องการ ได้แก่ 1) รายวิชาบาลีสันสกฤตในภาษาไทย ที่เน้นความเป็นมาของภาษาบาลีสันสกฤต ระบบเสียงและโครงสร้างภาษาบาลีสันสกฤต การใช้ภาษาบาลีสันสกฤตในภาษาไทย และอิทธิพลภาษาบาลีสันสกฤตในภาษาไทย 2) รายวิชาภาษาถิ่นนา โดยจะเน้นความเป็นมาของภาษาถิ่นนา ลักษณะภาษาถิ่นนา ระบบเสียง ระบบไวยากรณ์ และ</p>	<p>มน 1.2-7-1 หลักสูตรปรัชญาดุษฎีบัณฑิต สาขาวิชาภาษาไทย</p> <p>มน 1.2-7-1 หลักสูตรศิลปศาสตรมหาบัณฑิต สาขาวิชาภาษาไทย</p> <p>มน 1.2-7-3 หลักสูตรศิลปศาสตรบัณฑิต สาขาวิชาภาษาอังกฤษ</p> <p>มน 1.2-7-4 หลักสูตรศิลปศาสตรบัณฑิต สาขาวิชาภาษาจีน</p> <p>มน 1.2-7-5 หลักสูตรศิลปศาสตรบัณฑิต สาขาวิชาภาษาไทยเพื่อการสื่อสารสำหรับชาวต่างประเทศ</p> <p>มน 1.2-7-6.1.6 หลักสูตรศิลปศาสตรบัณฑิต สาขาวิชาภาษาไทย</p> <p>มน 1.2-7-7 หลักสูตรครุศาสตรบัณฑิต สาขาวิชาการสอนภาษาจีน</p> <p>มน 1.2-7-8 หลักสูตรศิลปศาสตรบัณฑิต สาขาวิชา</p>

ผลการดำเนินงาน	รายการหลักฐาน
<p>ความหมายของภาษาล้านนา การใช้ภาษาล้านนาในปัจจุบัน สถานภาพของภาษาล้านนาในปัจจุบัน พลวัตของภาษาล้านนา และการธำรงรักษาภาษาล้านนา</p> <p>1.3 หลักสูตรศิลปศาสตรบัณฑิต สาขาวิชาภาษาอังกฤษ (มน 1.2-7-3) มีการจัดการเรียนรู้โดยเน้นการพัฒนาผู้เรียนแบบบูรณาการ และมุ่งให้ผู้เรียนมีความรู้ความสามารถในการใช้ทักษะภาษาในระดับสากล สามารถคิดวิเคราะห์ สังเคราะห์บูรณาการองค์ความรู้ในศาสตร์ภาษาอังกฤษร่วมกับศาสตร์อื่น เพื่อให้ นักศึกษามีความสามารถด้านภาษาอังกฤษ เพื่อประยุกต์ใช้ในการประกอบอาชีพได้ในอนาคต</p> <p>1.4 หลักสูตรศิลปศาสตรบัณฑิต สาขาวิชาภาษาจีน (มน 1.2-7-4) มีการจัดการเรียนรู้โดยเน้นการพัฒนาผู้เรียนแบบบูรณาการผ่านรายวิชาต่าง ๆ เพื่อให้ นักศึกษาใช้ในการสื่อสารและการประกอบอาชีพ เพื่อพัฒนาเศรษฐกิจและสังคมได้</p> <p>1.5 หลักสูตรศิลปศาสตรบัณฑิต สาขาวิชาภาษาไทยเพื่อการสื่อสารสำหรับชาวต่างประเทศ (มน 1.2-7-5) มีการพัฒนาผู้เรียนซึ่งเป็นชาวต่างประเทศ โดยการพัฒนาวិชาการด้านการใช้ภาษาเพื่อการสื่อสารสำหรับชาวต่างประเทศโดยการใช้ภาษาไทยในฐานะของเครื่องมือสำหรับการสื่อสารเพื่อก่อให้เกิดความเข้าใจอันดีระหว่างกลุ่มคนในสังคม และให้เป็นไปตามวัตถุประสงค์ของการสื่อสาร</p> <p>1.6 หลักสูตรศิลปศาสตรบัณฑิต สาขาวิชาภาษาไทย (มน 1.2-7-6) พัฒนาผู้เรียนให้สามารถนำความรู้ไปใช้ถ่ายทอดองค์ความรู้ด้านภาษาภาษาไทย และสืบสานศาสตร์วิชาภาษาไทย วรรณคดีไทย และคติชนวิทยา สร้างสรรค์ผลงานนวัตกรรมทางวิชาการและวิชาชีพอย่างมีวิจาร์ณญาณบูรณาการต่อยอดองค์ความรู้กับสื่อเทคโนโลยีสมัยใหม่สามารถธำรงมรดกทางภูมิปัญญาไทยเข้ากับบริบทชุมชนท้องถิ่นและสังคมไทยอย่างเข้มแข็งและเต็มภาคภูมิ</p> <p>1.7 หลักสูตรครุศาสตรบัณฑิต สาขาวิชาการสอนภาษาจีน (มน 1.2-7-7) พัฒนาผู้เรียนให้สามารถนำความรู้ไปใช้ถ่ายทอดองค์ความรู้ด้านภาษาจีนสำหรับการสอนในระดับประถมและระดับมัธยม</p> <p>2. ปัญญาด้านตรรกศาสตร์และคณิตศาสตร์ (Logical-Mathematical Intelligence) คณะมีหลักสูตรที่มีการฝึกความสามารถในการคิดแบบมีเหตุและผลการคิดเชิงนาม การคิดคาดการณ์ และการคิดคำนวณทางคณิตศาสตร์ ผ่านรายวิชาต่างๆ โดยการจัดการเรียนการสอนของแต่ละหลักสูตรดังนี้</p> <p>2.1 หลักสูตรศิลปศาสตรบัณฑิต สาขาวิชาการพัฒนาชุมชน (มน 1.2-7-8) มีการจัดการเรียนการสอนผ่านรายวิชา เช่น วิชาการระเบียบวิธีวิจัย</p>	<p>การพัฒนาชุมชน มน 1.2-7-9 หลักสูตรรัฐประศาสนศาสตร์ สาขาวิชารัฐประศาสนศาสตร์</p> <p>มน 1.2-7-10 หลักสูตรศิลปบัณฑิต สาขาวิชาศิลปะและการออกแบบ</p> <p>มน 1.2-7-11 หลักสูตรศิลปศาสตรบัณฑิต สาขาวิชาดนตรี</p> <p>มน 1.2-7-12 หลักสูตรรัฐศาสตรบัณฑิต สาขาวิชาการเมืองการปกครอง</p> <p>มน 1.2-7-13 หลักสูตรนิติศาสตรบัณฑิต</p> <p>มน 1.2-7-14 หลักสูตรครุศาสตรบัณฑิต สาขาวิชาสังคมศึกษา</p>

ผลการดำเนินงาน	รายการหลักฐาน
<p>ทางสังคมศาสตร์เบื้องต้น และวิจัยภาคสนาม ที่เน้นให้ผู้เรียนได้ทราบถึงวิธีการแสวงหาความรู้ความจริงของมนุษย์ ลักษณะสำคัญของการวิจัย วัตถุประสงค์การวิจัยลักษณะสำคัญของการวิจัยประเภทการวิจัย ประโยชน์ของการวิจัย การกำหนดปัญหาการวิจัยการเขียนเค้าโครงการวิจัย การศึกษาเอกสารและงานวิจัยที่เกี่ยวข้อง การกำหนดสมมติฐานการวิจัย การกำหนดประชากรและกลุ่มตัวอย่างเครื่องมือในการเก็บรวบรวมข้อมูล การตรวจสอบคุณภาพของเครื่องมือในการเก็บรวบรวมข้อมูลการเลือกใช้ สถิติในการวิเคราะห์ข้อมูล การแปลผลและสรุปผลข้อมูล และการเขียน รายงานการวิจัย</p> <p>2.2 หลักสูตรรัฐประศาสนศาสตรบัณฑิต สาขาวิชารัฐประศาสนศาสตร์ (มน 1.2-7-9) มีการจัดการเรียนการสอนวิชาเพื่อเป็นการฝึกความสามารถในการคิดแบบมีเหตุและผลการคิดเชิงนาม เช่น 1) ระเบียบวิธีทางรัฐประศาสนศาสตร์ 2) วิชาสถิติสำหรับนักรัฐประศาสนศาสตร์ ซึ่งเนื้อหาวิชาประกอบไปด้วย แนวคิด วิธีการทางสถิติ สถิติภาคพรรณนา และสถิติภาควิเคราะห์ กระบวนการและเทคนิคการใช้สถิติ ฝึกปฏิบัติการประยุกต์ใช้สถิติในงานวิจัยทางรัฐประศาสนศาสตร์</p> <p>2.3 หลักสูตรศิลปศาสตรบัณฑิต สาขาวิชาภาษาไทยเพื่อการสื่อสารสำหรับชาวต่างประเทศมีการจัดการเรียนการสอนวิชาเพื่อเป็นการฝึกความสามารถในการคิดแบบมีเหตุและผลการคิดเชิงนาม เช่น วิชาวิธีวิทยาการวิจัยทางภาษาไทยเพื่อการสื่อสารสำหรับชาวต่างประเทศ โดยเนื้อหาวิชาได้กำหนดให้ผู้เรียนมีการสืบค้นข้อมูลการวิจัย การวิเคราะห์ การสังเคราะห์ข้อมูล ขั้นตอนกระบวนการวิจัย เป็นต้น</p> <p>3.ปัญญาด้านมิติสัมพันธ์ (Visual-Spatial Intelligence) คณะฯ มีหลักสูตรศิลปศาสตรบัณฑิต สาขาวิชาศิลปะและการออกแบบ (มน 1.2-7-10) ที่ฝึกให้ผู้เรียนมีความสามารถในการรับรู้ทางสายตาได้ดี สามารถมองเห็นพื้นที่ รูปทรง อย่างสัมพันธ์เชื่อมโยงกัน แล้วถ่ายทอด แสดงออกอย่างกลมกลืน มีความไวต่อการรับรู้ในเรื่องทิศทาง เช่น จิตรกรรมวาดรูป ระบายสี เขียนการ์ตูน นักร้อง นักร้องแบบ</p> <p>4.ปัญญาด้านร่างกายและการเคลื่อนไหว (Bodily Kinesthetic Intelligence) คณะฯ มีหลักสูตรศิลปศาสตรบัณฑิต สาขาวิชาดนตรี (มน 1.2-7-11) ที่เน้นให้ผู้เรียนมีความสามารถในการควบคุมและแสดงออกซึ่งความคิด ความรู้สึก โดยใช้อวัยวะส่วนต่างๆ ของร่างกาย ซึ่งจะมีความโดดเด่นทางด้านดนตรี ได้แก่ การเคลื่อนไหวโดยการใช้เครื่องดนตรีต่าง ๆ ได้แก่ กีตาร์ เปียโน กลอง หรือ การขับร้องและเต้นประกอบจังหวะ เป็นต้น</p> <p>5.ปัญญาด้านดนตรี (Musical Intelligence) คณะฯ มีหลักสูตรศิลปศาสตรบัณฑิต สาขาวิชาดนตรี ที่เน้นผู้เรียนให้มี</p>	

ผลการดำเนินงาน	รายการหลักฐาน
<p>ความสามารถในการซึมซับ และเข้าถึงสุนทรียะทางดนตรี ทั้งการได้ยิน การรับรู้ การจดจำ และการแต่งเพลง สามารถจดจำจังหวะ ทำนอง และโครงสร้างทางดนตรีได้ดี และถ่ายทอดออกมาโดยการฮัมเพลง เคาะจังหวะ เล่นดนตรี และร้องเพลง สำหรับผู้ที่มีปัญหาด้านนี้โดดเด่น มักจะเป็นนักดนตรี นักประพันธ์เพลง หรือนักร้อง</p> <p>6. ปัญญาด้านมนุษยสัมพันธ์ (Interpersonal Intelligence) คณะฯ มีหลักสูตรรัฐศาสตรบัณฑิต สาขาวิชาการเมืองการปกครอง (มน 1.2-7-12) หลักสูตรนิติศาสตรบัณฑิต (มน 1.2-7-13) หลักสูตรรัฐประศาสนศาสตรบัณฑิต สาขาวิชารัฐประศาสนศาสตร์ และหลักสูตรครุศาสตรบัณฑิต ที่เน้นให้ผู้เรียน มีความสามารถในการเข้าใจผู้อื่น ทั้งด้านความรู้สึกนึกคิด อารมณ์ และเจตนาที่ซ่อนเร้นอยู่ภายใน มีความไวในการสังเกต สีหน้า ท่าทาง น้ำเสียง สามารถตอบสนองได้อย่างเหมาะสม สร้างมิตรภาพได้ง่าย เจรจาต่อรอง ลดความขัดแย้ง สามารถจูงใจผู้อื่นได้ดี เป็นปัญหาด้านที่จำเป็นต้องมีอยู่ในทุกคน ซึ่งผู้เรียนหากสำเร็จการศึกษาจะสามารถนำความรู้ที่ได้ไปใช้ในการทำงาน เช่น 1) ครู/อาจารย์ 2) นักการเมือง 3) ผู้พิพากษา ทนายความ เป็นต้น</p> <p>7. ปัญญาด้านการเข้าใจตนเอง (Intelligence) ทุกหลักสูตรที่เปิดสอนของคณะฯ จะมีเน้นผู้เรียนให้มีความสามารถในการรู้จัก ตระหนักรู้ในตนเอง สามารถเท่าทันตนเอง ควบคุมการแสดงออกอย่างเหมาะสมตามกาลเทศะ และสถานการณ์ มองภาพตนเองตามความเป็นจริง รู้ถึงจุดอ่อนหรือข้อบกพร่องของตนเอง ในขณะเดียวกันก็รู้ว่าตนมีจุดแข็ง หรือความสามารถในเรื่องใดมีความรู้เท่าทันอารมณ์ ความรู้สึก ความคิด ความคาดหวัง ความปรารถนา และตัวตนของตนเองอย่างแท้จริง เป็นปัญหาด้านที่จำเป็นต้องมีอยู่ในทุกคน ซึ่งทุกหลักสูตรได้กำหนดให้ทุกรายวิชาจัดการเรียนการสอนให้สอดคล้องกับมาตรฐานการเรียนรู้ 5 ด้าน ประกอบไปด้วย 1) ด้านคุณธรรมจริยธรรม 2) ด้านความรู้ 3) ด้านทักษะทางปัญญา 4) ด้านความสัมพันธ์ระหว่างบุคคลและความรับผิดชอบ และ 5) ด้านทักษะการวิเคราะห์เชิงตัวเลข การสื่อสาร และการใช้เทคโนโลยีสารสนเทศ</p> <p>8. ปัญญาด้านธรรมชาติวิทยา (Naturalist Intelligence) คณะมีหลักสูตรที่เน้นให้ผู้เรียน มีความสามารถในการรู้จัก และเข้าใจธรรมชาติอย่างลึกซึ้ง เข้าใจกฎเกณฑ์ ปรากฏการณ์ และการรังสรรค์ต่างๆ ของธรรมชาติ มีความไวในการสังเกต เพื่อคาดการณ์ความเป็นไปของธรรมชาติ มีความสามารถในการจัดจำแนก แยกแยะประเภทของสิ่งมีชีวิต ทั้งพืชและสัตว์ ได้แก่</p> <p>8.1 หลักสูตรศิลปศาสตรบัณฑิต สาขาวิชาการพัฒนาชุมชน ซึ่งมีการจัดการเรียนการสอนผ่านรายวิชา เช่น วิชาการจัดการ</p>	

ผลการดำเนินงาน	รายการหลักฐาน
<p>ทรัพยากรธรรมชาติและสิ่งแวดล้อม โดยเนื้อหารายวิชาจะเน้นให้ผู้เรียนรู้ความหมาย ขอบข่าย ความสำคัญของทรัพยากรธรรมชาติและสิ่งแวดล้อม จำแนกประเภทปัญหาสิ่งแวดล้อม ผลกระทบและการประเมินผลกระทบสาเหตุของการเกิดปัญหา แนวทางการป้องกันแก้ไข กฎหมายสิ่งแวดล้อมองค์การที่เกี่ยวกับการจัดการสิ่งแวดล้อมฯ</p> <p>8.2 หลักสูตรครุศาสตรบัณฑิต สาขาวิชาสังคมศึกษา (มน 1.2-7-14) ซึ่งมีการจัดการเรียนการสอนผ่านรายวิชา เช่น 1) วิชาภูมิศาสตร์ประเทศไทย ที่มีเนื้อหาให้ผู้เรียนมีความรู้วิเคราะห์ลักษณะภูมิศาสตร์ของประเทศไทยเกี่ยวกับลักษณะทางกายภาพประชากร เศรษฐกิจ สังคม ทรัพยากรธรรมชาติและสิ่งแวดล้อม รวมถึงความสัมพันธ์ในปัจจัยทางภูมิศาสตร์ภูมิภาคโลก วิเคราะห์การกระจายเชิงพื้นที่และความสัมพันธ์ระหว่างปัจจัยต่างๆ และฝึกปฏิบัติการภาคสนาม และ 2) วิชาสิ่งแวดล้อมและประชากรศึกษา ที่เน้นให้ผู้เรียนสามารถวิเคราะห์ความรู้เบื้องต้นเกี่ยวกับสิ่งแวดล้อมและประชากร ความสัมพันธ์ระหว่างสิ่งแวดล้อมกับประชากร วิเคราะห์ผลกระทบของภาวะประชากรที่มีผลต่อสภาพแวดล้อมต่อสังคมและคุณภาพชีวิต อธิบายการมีส่วนร่วมในการอนุรักษ์สิ่งแวดล้อมให้เกิดประโยชน์สูงสุดและยั่งยืน อธิบายความรู้เบื้องต้นเกี่ยวกับภัยพิบัติทางธรรมชาติ สภาพการเกิดภัยพิบัติในประเทศไทยและโลก วิเคราะห์สาเหตุการเกิด ผลกระทบและการจัดการภัยพิบัติธรรมชาติ</p>	

การประเมินตนเอง

เป้าหมายการดำเนินงาน	ผลการดำเนินงาน	คะแนนที่ได้	การบรรลุเป้าหมาย
7 ข้อ	ดำเนินการได้ ข้อ1 - ข้อ7	5 คะแนน	บรรลุ

ตัวบ่งชี้ที่ 1.3 อาจารย์ประจำที่มีคุณวุฒิปริญญาเอก
 ชนิดของตัวบ่งชี้ ปัจจุบันำเข้า
 รอบปีการประเมิน ปีการศึกษา

เกณฑ์การประเมิน

โดยการแปลงค่าร้อยละของอาจารย์ประจำคณะที่มีคุณวุฒิปริญญาเอกเป็นคะแนนระหว่าง 0-5
 ค่าร้อยละของอาจารย์ประจำคณะที่มีคุณวุฒิปริญญาเอกที่กำหนดให้เป็นคะแนนเต็ม 5 =
 ร้อยละ 40 ขึ้นไป

ตัวบ่งชี้ที่ 1.3 อาจารย์ประจำที่มีคุณวุฒิปริญญาเอก
 ชนิดของตัวบ่งชี้ ปัจจุบันำเข้า
 รอบปีการประเมิน ปีการศึกษา

เกณฑ์การประเมิน

โดยการแปลงค่าร้อยละของอาจารย์ประจำคณะที่มีคุณวุฒิปริญญาเอกเป็นคะแนนระหว่าง 0-5
 ค่าร้อยละของอาจารย์ประจำคณะที่มีคุณวุฒิปริญญาเอกที่กำหนดให้เป็นคะแนนเต็ม
 5 = ร้อยละ 40 ขึ้นไป

ผลการดำเนินงาน

ปีการศึกษา 2564 คณะมนุษยศาสตร์และสังคมศาสตร์ มีจำนวนอาจารย์ประจำที่ปฏิบัติงาน
 จริง จำนวน 94 คน (ไม่มีอาจารย์ที่ลาศึกษาเต็มเวลา) แยกตามคุณวุฒิได้ดังนี้ คุณวุฒิระดับปริญญาตรี
 จำนวน 1 คน คิดเป็นร้อยละ 1.06 คุณวุฒิระดับปริญญาโท จำนวน 65 คน คิดเป็นร้อยละ 69.15 และ
 คุณวุฒิระดับปริญญาเอก จำนวน 28 คน คิดเป็นร้อยละ 29.79

และแปลงค่าร้อยละของอาจารย์ประจำที่มีคุณวุฒิปริญญาเอก จำนวน 28 คน คิดเป็นค่า
 ร้อยละของอาจารย์ประจำคณะที่มีคุณวุฒิปริญญาเอก 29.79 เท่ากับ 3.72 คะแนน ดังตารางแสดง
 รายชื่ออาจารย์ประจำที่มีคุณวุฒิปริญญาเอกต่อไปนี้

ที่	ชื่อสกุล	คุณวุฒิ
1	รองศาสตราจารย์ ดร.บุญเหลือ ใจมโน	Ph.D.(Sanskrit)
2	รองศาสตราจารย์ ดร.ว่าที่ ร.ต.นิรันดร์ ภัคดี	ปร.ด. (สาขาภูมิภาคลุ่มน้ำโขงและ สาละวินศึกษา)
3	รองศาสตราจารย์ ดร.ภิญญพันธ์ พจนะลาวัฒน์	ปร.ด. (ประวัติศาสตร์)
4	รองศาสตราจารย์ ดร.ศิริกร อินคำ	ศล.ด. (ศิลปะและการออกแบบ)
5	รองศาสตราจารย์ ดร.Truong Thi Hang	ศศ.ด. (ภาษาไทย)
6	รองศาสตราจารย์ ดร.ณัฐดนัย ประเทืองบริบูรณ์	ปร.ด. (บริหารศาสตร์)
7	ผู้ช่วยศาสตราจารย์ ดร.ชุติกานต์ รักธรรม	Ed.D. (Applied Linguistic and English Language Teaching)

ที่	ชื่อสกุล	คุณวุฒิ
8	ผู้ช่วยศาสตราจารย์ ดร.ฤทัย พานิช	ศศ.ด. (ภาษาศาสตร์)
9	ผู้ช่วยศาสตราจารย์ ดร.ชนิษฐา ใจมโน	ปร.ด. (ภาษาศาสตร์)
10	ผู้ช่วยศาสตราจารย์ ดร.รัชนีวรรณ มาวงศ์	Ph.D. (การสอนภาษาฝรั่งเศส)
11	ผู้ช่วยศาสตราจารย์ ดร.ธนพร หมูคำ	ศศ.ด. (ภาษาไทย)
12	ผู้ช่วยศาสตราจารย์ ดร.พงศธร คำใจหนัก	วท.ด. (การใช้ที่ดินและการจัดการทรัพยากรธรรมชาติอย่างยั่งยืน)
13	ผู้ช่วยศาสตราจารย์ ดร.วิศห์ เศรษฐกร	รป.ด. (นโยบายสาธารณะและการจัดการภาครัฐ)
14	ผู้ช่วยศาสตราจารย์ ดร.อนันต์ อุปสอด	Ph.D. (Public Administration) พธ.ด.(รัฐประศาสนศาสตร์)
15	ผู้ช่วยศาสตราจารย์ ดร.รัชฎาภรณ์ ทองแป้น	รป.ด. (รัฐประศาสนศาสตร์)
16	ผู้ช่วยศาสตราจารย์ ดร.บัณฑิตกาญจ ตั้งภากรณ์	D.A. (Teaching of Second Language in the Specialty of Language and Culture Communication)
17	ผู้ช่วยศาสตราจารย์ ดร.สุประวีณ์ แสงอรุณเฉลิมสุข	ปร.ด.(ภาษาไทย)
18	ผู้ช่วยศาสตราจารย์ ดร.สุภาวดี ยาดี	ปร.ด.(ภาษาไทย)
19	ผู้ช่วยศาสตราจารย์ ดร.เหนือขวัญ บัวเผื่อน	Ph.D (Linguistics and Applied Linguistics)
20	อาจารย์ ดร.เกวลิณ จันทะเดช	ปร.ด. (ภาษาอังกฤษเพื่อการพัฒนาวิชาชีพ)
21	อาจารย์ ดร.ดวงใจ พุทรวงศ์	Docter en ivilization Siamoise (Sciences politiques) (ปริญญาเอก : ด้านการศึกษาเกี่ยวกับสยามประเทศ (รัฐศาสตร์)
22	อาจารย์ ดร.สมเกียรติ เบญจศาสตร์	ศษ.ด. (ประชากรศึกษา)
23	อาจารย์ ดร.สุวรรัฐ แลสันกลาง	ปร.ด.(บริหารศาสตร์) (บริหารเพื่อพัฒนาทรัพยากรมนุษย์)
24	อาจารย์ ดร.สุกัญญา แซ่โก	D.A. (Linguistics and Applied Linguistics)
25	อาจารย์ ดร.อรทัย สุขจ๊ะ	ปร.ด. (ภาษาไทย)
26	อาจารย์ ดร.เทวฤทธิ์ วิญญา	รป.ด. (รัฐประศาสนศาสตร์)
27	อาจารย์ ดร.เสาวรีย์ บุญสา	รป.ด. (รัฐประศาสนศาสตร์)
28	ผู้ช่วยศาสตราจารย์ ดร.นิตยา มูลปิ่นใจ	ปร.ด.(ภาษาไทย)

ข้อมูลพื้นฐานจำนวนอาจารย์ประจำคณะ

รายการข้อมูลพื้นฐาน	จำนวน (คน)
1. จำนวนอาจารย์ประจำมหาวิทยาลัยที่ปฏิบัติงานจริง	94
2. จำนวนอาจารย์ประจำมหาวิทยาลัยที่ลาศึกษาต่อ	-
3. จำนวนอาจารย์ประจำมหาวิทยาลัยทั้งหมดรวมทั้งที่ปฏิบัติงานจริงและลาศึกษาต่อ (1+2)	94
4. จำนวนอาจารย์ประจำมหาวิทยาลัยที่มีคุณวุฒิปริญญาเอก	28

การคำนวณ

1. คำนวณค่าร้อยละของอาจารย์ประจำที่มีคุณวุฒิปริญญาเอกตามสูตร

$$\frac{28 \times 100}{94} = \text{ร้อยละ } 29.79$$

2. แปลงค่าร้อยละที่คำนวณได้ ในข้อ 1 เทียบกับคะแนนเต็ม 5

$$\frac{29.79 \times 5}{40} = 3.72 \text{ คะแนน}$$

การประเมินตนเอง

เป้าหมายการดำเนินงาน	ผลการดำเนินงาน	คะแนนที่ได้	การบรรลุเป้าหมาย
≥ ร้อยละ 35	ร้อยละ 29.79 × 5 40	3.72 คะแนน	ไม่บรรลุ

รายการหลักฐาน

หมายเลข	รายการหลักฐาน
มน 1.3-1-1	รายงานจำนวนอาจารย์ประจำ คณะมนุษยศาสตร์และสังคมศาสตร์ มหาวิทยาลัยราชภัฏรำไพพรรณี ปีการศึกษา 2564

ตัวบ่งชี้ที่ 1.4 อาจารย์ประจำที่ดำรงตำแหน่งทางวิชาการ
 ชนิดของตัวบ่งชี้ ปัจจัยนำเข้า
 รอบปีการประเมิน ปีการศึกษา

เกณฑ์การประเมิน

โดยการแปลงค่าร้อยละของอาจารย์ประจำคณะที่ดำรงตำแหน่งทางวิชาการเป็นคะแนนระหว่าง 0-5
 ค่าร้อยละของอาจารย์ประจำคณะที่ดำรงตำแหน่งทางวิชาการที่กำหนดให้เป็นคะแนนเต็ม 5 =
 ร้อยละ 60 ขึ้นไป

ข้อมูลพื้นฐานจำนวนอาจารย์ประจำที่ดำรงตำแหน่งทางวิชาการ

รายการข้อมูลพื้นฐาน	จำนวน (คน)
1. จำนวนอาจารย์ประจำที่ปฏิบัติงานจริง	94
2. จำนวนอาจารย์ประจำที่ลาศึกษาต่อ	-
3. จำนวนอาจารย์ประจำทั้งหมดรวมทั้งที่ปฏิบัติงานจริงและลาศึกษาต่อ (1+2)	94
4. จำนวนอาจารย์ประจำทั้งหมดที่ดำรงตำแหน่งอาจารย์	45.5
5. จำนวนอาจารย์ประจำทั้งหมดที่ดำรงตำแหน่งผู้ช่วยศาสตราจารย์	39.5
6. จำนวนอาจารย์ประจำทั้งหมดที่ดำรงตำแหน่งรองศาสตราจารย์	9
7. จำนวนอาจารย์ประจำทั้งหมดที่ดำรงตำแหน่งทางวิชาการ (5+6)	48.5

ผลการดำเนินงาน

ในปีการศึกษา 2564 คณะมนุษยศาสตร์ มีอาจารย์ประจำรวมทั้งที่ปฏิบัติงานจริงและลาศึกษาต่อ จำนวน 94 คน มีอาจารย์ประจำที่ดำรงตำแหน่งอาจารย์ 45.5 คน อาจารย์ประจำที่ดำรงตำแหน่งผู้ช่วยศาสตราจารย์ 39.5 คน อาจารย์ประจำที่ดำรงตำแหน่งรองศาสตราจารย์ 9 คน และอาจารย์ประจำที่ดำรงตำแหน่งศาสตราจารย์ 0 คน ดังนั้น คณะมีอาจารย์ประจำที่มีตำแหน่งทางวิชาการทั้งหมด 48.5 คน คิดเป็นร้อยละ 51.60 เมื่อแปลงค่าร้อยละของอาจารย์ประจำที่ดำรงตำแหน่งทางวิชาการตามเกณฑ์ ได้ 4.30 คะแนน ดังรายชื่อต่อไปนี้

ที่	ชื่อ-สกุล	วัน/เดือน/ปี ที่เข้าทำงาน	หมายเหตุ
1	รองศาสตราจารย์พรสวรรค์ มณีทอง	15 ตุลาคม 2537	นับได้ 1
2	รองศาสตราจารย์ ดร. ศิริกร อินคำ	19 มกราคม 2541	นับได้ 1
3	รองศาสตราจารย์วิไลลักษณ์ พรหมเสน	9 มิถุนายน 2549	นับได้ 1
4	รองศาสตราจารย์ ว่าที่ ร.ต. ดร.นิรันดร์ ภักดี	1 กันยายน 2553	นับได้ 1
5	รองศาสตราจารย์ ดร. ภิญญพันธ์ พจนะลาวณิชย์	1 พฤศจิกายน 2554	นับได้ 1
6	รองศาสตราจารย์พุกษา เครือแสง	25 พฤศจิกายน 2556	นับได้ 1
7	รองศาสตราจารย์ ดร. Truong Thi Hang	1 สิงหาคม 2557	นับได้ 1
8	รองศาสตราจารย์ ดร.บุญเหลือ ไจโมน	8 มิถุนายน 2558	นับได้ 1

ที่	ชื่อ-สกุล	วัน/เดือน/ปี ที่เข้าทำงาน	หมายเหตุ
9	รองศาสตราจารย์ ดร.ณัฐรัตน์ ประเทืองบริบูรณ์	28 กันยายน 2558	นับได้ 1
10	ผู้ช่วยศาสตราจารย์ ดร.ชุติกานต์ รักรธรรม	1 มิถุนายน 2541	นับได้ 1
11	ผู้ช่วยศาสตราจารย์ ดร.รัชนิวรรณ มาวงศ์	19 กันยายน 2537	นับได้ 1
12	ผู้ช่วยศาสตราจารย์ ดร.รัชฎาภรณ์ ทองแป้น	1 มิถุนายน 2548	นับได้ 1
13	ผู้ช่วยศาสตราจารย์ ดร.ธนพร หมุค้ำ	16 มิถุนายน 2548	นับได้ 1
14	ผู้ช่วยศาสตราจารย์ ดร. ฤทัย พานิช	1 พฤศจิกายน 2548	นับได้ 1
15	ผู้ช่วยศาสตราจารย์ ดร.พงศธร คำใจหนัก	1 มิถุนายน 2550	นับได้ 1
16	ผู้ช่วยศาสตราจารย์ ดร.วิศห์ เศรษฐกร	1 มิถุนายน 2553	นับได้ 1
17	ผู้ช่วยศาสตราจารย์ ดร.ชนิษฐา ใจมโน	8 มิถุนายน 2558	นับได้ 1
18	ผู้ช่วยศาสตราจารย์ ดร.อนันต์ อุปสอด	30 พฤศจิกายน 2561	นับได้ 1
19	ผู้ช่วยศาสตราจารย์ ดร.นิตยา มูลปิ่นใจ	7 มิถุนายน 2553	นับได้ 1
20	ผู้ช่วยศาสตราจารย์ ดร.บัณฑิตกาญจ ตั้งภากรณ์	1 กรกฎาคม 2546	นับได้ 1
21	ผู้ช่วยศาสตราจารย์ ดร.สุประวีณ์ แสงอรุณเฉลิมสุข	1 พฤษภาคม 2552	นับได้ 1
22	ผู้ช่วยศาสตราจารย์ ดร.สุภาวดี ยาที่	2 พฤษภาคม 2556	นับได้ 1
23	ผู้ช่วยศาสตราจารย์ศรชัย เต็งรัตนล้อม	29 มิถุนายน 2536	นับได้ 1
24	ผู้ช่วยศาสตราจารย์ประหยัด ช่วยงาน	6 กรกฎาคม 2541	นับได้ 1
25	ผู้ช่วยศาสตราจารย์จตุรนต์ วรรณนวล	24 ตุลาคม 2541	นับได้ 1
26	ผู้ช่วยศาสตราจารย์ภาณุวัฒน์ ชัยชนะ	3 มิถุนายน 2544	นับได้ 1
27	ผู้ช่วยศาสตราจารย์วิเชิด ทวีกุล	1 มิถุนายน 2548	นับได้ 1
28	ผู้ช่วยศาสตราจารย์อำนาจ สงวนกลาง	1 กรกฎาคม 2548	นับได้ 1
29	ผู้ช่วยศาสตราจารย์นันทิยา สมสรวย	9 มิถุนายน 2549	นับได้ 1
30	ผู้ช่วยศาสตราจารย์ปวีณา งามประภาสม	16 มิถุนายน 2551	นับได้ 1
31	ผู้ช่วยศาสตราจารย์ชัตติยา ชัตติยวรา	1 พฤศจิกายน 2551	นับได้ 1
32	ผู้ช่วยศาสตราจารย์อัญธิชา รุ่งแสง	1 มิถุนายน 2553	นับได้ 1
33	ผู้ช่วยศาสตราจารย์อัมฤตา สารธิวงศ์	1 มิถุนายน 2554	นับได้ 1
34	ผู้ช่วยศาสตราจารย์กิ่งแก้ว ทิศตั้ง	6 มิถุนายน 2554	นับได้ 1
35	ผู้ช่วยศาสตราจารย์ณัฐรินทร์ เมธีวณิชนันท์ ภาณุภัทรธนวัฒน์	1 ธันวาคม 2554	นับได้ 1
36	ผู้ช่วยศาสตราจารย์อาระดา พุ่มไพศาลชัย	1 มิถุนายน 2555	นับได้ 1
37	ผู้ช่วยศาสตราจารย์ชัยเนตร ชนุกคุณ	30 กรกฎาคม 2555	นับได้ 1
38	ผู้ช่วยศาสตราจารย์ธนพงษ์ ลมอ่อน	1 ตุลาคม 2555	นับได้ 1
39	ผู้ช่วยศาสตราจารย์รัชดาพร หวลอารมณ	2 พฤษภาคม 2556	นับได้ 1

ที่	ชื่อ-สกุล	วัน/เดือน/ปี ที่เข้าทำงาน	หมายเหตุ
40	ผู้ช่วยศาสตราจารย์วารภรณ์ ภูมิ	2 พฤษภาคม 2556	นับได้ 1
41	ผู้ช่วยศาสตราจารย์ณัฐพงษ์ คันธรส	17 สิงหาคม 2558	นับได้ 1
42	ผู้ช่วยศาสตราจารย์ชนม์ธনী สุวรรณ	1 ตุลาคม 2558	นับได้ 1
43	ผู้ช่วยศาสตราจารย์เอี่ยมพร พุเต็มวงศ์	1 พฤศจิกายน 2554	นับได้ 1
44	ผู้ช่วยศาสตราจารย์ธงชัย ปันสุข	1 สิงหาคม 2559	นับได้ 1
45	ผู้ช่วยศาสตราจารย์เจษฎา ทองสุข	25 พฤศจิกายน 2556	นับได้ 1
46	ผู้ช่วยศาสตราจารย์สิริรัตน์ วาแว	14 มิถุนายน 2547	นับได้ 1
47	ผู้ช่วยศาสตราจารย์ ดร.เหนือขวัญ บัวเผื่อน	19 มิถุนายน 2555	นับได้ 1
48	ผู้ช่วยศาสตราจารย์ประสิทธิ์ เลี้ยวสิริพงษ์	1 ตุลาคม 2564	นับได้ 0.5
49	ผู้ช่วยศาสตราจารย์ณรงค์ สมิตธิธรรม	1 ตุลาคม 2564	นับได้ 0.5
50	ผู้ช่วยศาสตราจารย์ประชุม บุญน้อม	1 ตุลาคม 2564	นับได้ 0.5
	รวมทั้งสิ้น	48.5 คน	

การคำนวณ

- คำนวณค่าร้อยละของอาจารย์ประจำคณะที่ดำรงตำแหน่งทางวิชาการ ตามสูตร

$$\frac{48.5 \times 100}{94} = \text{ร้อยละ } 51.60$$

- แปลงค่าร้อยละที่คำนวณได้ในข้อ 1 เทียบกับคะแนนเต็ม 5

$$\text{คะแนนที่ได้} = \frac{51.60 \times 5}{60} = 4.30 \text{ คะแนน}$$

การประเมินตนเอง

เป้าหมาย การดำเนินงาน	ผลการดำเนินงาน	คะแนนที่ได้	การบรรลุ เป้าหมาย
ร้อยละ 35	ร้อยละ 51.60 X 5 60	4.30 คะแนน	บรรลุ

รายการหลักฐาน

หมายเลข	รายการหลักฐาน
มน 1.4-1-1	สรุปรายชื่ออาจารย์ คณะมนุษยศาสตร์และสังคมศาสตร์ มหาวิทยาลัยราชภัฏลำปาง ปีการศึกษา 2564
มน 1.4-2-1	คำสั่งแต่งตั้งให้ดำรงตำแหน่งทางวิชาการ คณะมนุษยศาสตร์และสังคมศาสตร์ ปีการศึกษา 2564

ตัวบ่งชี้ที่ 1.5 การบริการนักศึกษาระดับปริญญาตรี
 ชนิดของตัวบ่งชี้ กระบวนการ
 รอบปีการประเมิน ปีการศึกษา

เกณฑ์การประเมิน :

คะแนน 1	คะแนน 2	คะแนน 3	คะแนน 4	คะแนน 5
มีการดำเนินการ 1 ข้อ	มีการดำเนินการ 2 ข้อ	มีการดำเนินการ 3 - 4 ข้อ	มีการดำเนินการ 5 ข้อ	มีการดำเนินการ 6 ข้อ

ผลการดำเนินงาน

เกณฑ์มาตรฐานข้อ 1 จัดบริการให้คำปรึกษา แนะนำ ด้านการใช้ชีวิตและการเข้าสู่อาชีพแก่นักศึกษา
 ในคณะ

ผลการดำเนินงาน	รายการหลักฐาน
<p>คณะมนุษยศาสตร์และสังคมศาสตร์ มีการจัดบริการให้คำปรึกษา แนะนำ ด้านการใช้ชีวิตและการเข้าสู่อาชีพแก่นักศึกษาในคณะ ดังนี้</p> <p>1) สำนักงานคณบดีคณะมนุษยศาสตร์และสังคมศาสตร์ แบ่งส่วน ราชการ เป็น 4 งาน ซึ่งได้กำหนดขอบเขตของแต่ละงานและมีการ ให้บริการแก่นักศึกษาในส่วนที่เกี่ยวข้อง ดังนี้</p> <p>1.1) งานบริการการศึกษาและพัฒนานักศึกษา โดยภารกิจ หลัก จะทำหน้าที่เป็นหน่วยสนับสนุนการดำเนินงานด้านการจัด การศึกษา ด้านกิจการนักศึกษา และด้านการทำนุบำรุงศิลปะและ วัฒนธรรมของคณะ ได้แก่</p> <p>(1) ให้บริการและให้คำปรึกษาเกี่ยวกับการจัดการศึกษา ได้แก่ ด้านการจัดการเรียนการสอน ให้คำปรึกษาด้านการลงทะเบียน เรียน การเพิ่ม-ถอนรายวิชา การติดตามผลการเรียน การรักษา สถานภาพนักศึกษา การคืนสภาพนักศึกษา เป็นต้น (มน 1.5-1-1)</p> <p>(2) ให้บริการและคำปรึกษาเกี่ยวกับการพัฒนานักศึกษา ได้แก่ งานด้านการจัดกิจกรรมนักศึกษา งานด้านทุนเพื่อการศึกษา งาน ด้านสวัสดิการนักศึกษา งานด้านนักศึกษาวิชาทหาร งานนักศึกษา พิการหรือนักศึกษาพิเศษ งานการขอขบาริไค้ตักกิจกรรม และ อื่น ๆ ที่ นักศึกษาขอรับการบริการ เป็นต้น (มน 1.5-1-2)</p> <p>(3) ให้บริการสืบค้น ยืม คิน หนังสือห้องสมุดคณะ มนุษยศาสตร์และสังคมศาสตร์ (มน 1.5-1-3)</p> <p>1.2) งานบริหารงานทั่วไป มีการให้บริการแก่นักศึกษา ได้แก่</p> <p>(1) ให้คำปรึกษาด้านงานธุรการและสารบรรณ เกี่ยวกับการ จัดทำหนังสือราชการ เกี่ยวกับการขอความอนุเคราะห์ฝึก</p>	<p>มน 1.5-1-1 สำเนาใบคำร้อง ข อ ง นั ก คี ก ข า ค ณ ะ มนุษยศาสตร์และสังคมศาสตร์</p> <p>มน 1.5-1-2 สำเนาเอกสารการ ขอรุ่ทุนการศึกษา/สำเนาเอกสาร การขอขบาริไค้ตักกิจกรรม</p> <p>มน 1.5-1-3 เอกสารบริการ สืบค้น ยืมคินหนังสือห้องสมุด ค ณ ะ ม นุ ช ย ศ า ส ต ร์ แ ล ะ สังคมศาสตร์</p> <p>มน 1.5-1-4 สำเนาเอกสารการ ให้บริการแก่นักศึกษา และ รายชื่อนักศึกษาที่ออกฝึก ประสบการณ์วิชาชีพ ประจำปี การการศึกษา 2564</p> <p>มน 1.5-1-5 คำสั่งมหาวิทยาลัย ราชภัฏลำปาง เรื่อง แต่งตั้ง อาจารย์ที่ปรึกษา ทุกหมู่เรียน</p>

ผลการดำเนินงาน	รายการหลักฐาน
<p>ประสบการณ์วิชาชีพ แก่นักศึกษา (มน 1.5-1-4)</p> <p>1.3) งานบริการวิชาการและถ่ายทอดเทคโนโลยี มีการให้บริการแก่นักศึกษา ได้แก่</p> <p>(1) ให้คำปรึกษาแก่นักศึกษาในรายวิชาที่มีการบูรณาการกับโครงการรายวิชาตามที่เขียนไว้ในตัวชี้วัดของโครงการ</p> <p>(2) ให้คำปรึกษาและแนะนำการเตรียมความพร้อมของนักศึกษาในการลงพื้นที่ การจัดเก็บข้อมูลเชิงพื้นที่ การสร้างมนุษยสัมพันธ์กับคนในพื้นที่ เพื่อที่จะได้ดึงข้อมูลที่เป็นแก่นแท้ของพื้นที่จากการที่ลงไปศึกษาในพื้นที่ เพื่อที่จะได้นำข้อมูลมาวิเคราะห์และเขียนโครงการได้ตรงตามตัวชี้วัดของโครงการได้ตรงตามความต้องการของชุมชน</p> <p>2) มหาวิทยาลัยได้จัดให้มีระบบอาจารย์ที่ปรึกษาสำหรับนักศึกษาทุกชั้นปี (มน 1.5-1-5) และกำหนดอาจารย์ที่ปรึกษาเพื่อทำหน้าที่ให้คำปรึกษาผ่านกิจกรรมโฮมรูมและจัดทำปฏิทินให้นักศึกษาเข้าพบ เพื่อดูแลนักศึกษาอย่างใกล้ชิด และคณะฯ ได้มีการแนะนำอาจารย์ที่ปรึกษาให้กับนักศึกษาตั้งแต่แรกเข้าศึกษา โครงการปฐมนิเทศนักศึกษาใหม่เป็นประจำทุกปี และอาจารย์ที่ปรึกษาจะทำหน้าที่ดูแล ให้คำปรึกษาทั้งทางด้านวิชาการ วิชาชีพ และด้านอื่น ๆ เช่น ปัญหาทางด้านการเรียน ด้านการใช้ชีวิตหรือการปรับตัว และปัญหาอื่น ๆ ที่นักศึกษาขอรับการปรึกษา ตั้งแต่แรกเข้าจนสำเร็จการศึกษา และรวบรวมให้คำปรึกษา เก็บประวัตินักศึกษา ข้อมูลด้านสุขภาพ ข้อมูลด้านการเรียน ครอบครัว ที่พักอาศัย เพื่อสามารถติดต่อนักศึกษาได้อย่างสะดวก</p> <p>3) คณะฯ โดยงานบริการการศึกษาและพัฒนานักศึกษา มีการจัดทำแผนส่งเสริมและพัฒนานักศึกษาและจัดกิจกรรมโครงการตามแผนเพื่อถ่ายทอดความรู้จากผู้มีประสบการณ์ ผ่านการจัดโครงการหรือกิจกรรม เพื่อเป็นการแนะแนวด้านการใช้ชีวิตและการเข้าสู่อาชีพแก่นักศึกษา ดังนี้</p> <p>3.1) โครงการปฐมนิเทศนักศึกษาใหม่และ Beginning camp คณะมนุษยศาสตร์และสังคมศาสตร์ ประจำปีการศึกษา 2564 กิจกรรมรูปแบบออนไลน์ มีผู้เข้าร่วมโครงการจำนวน 295 คน โดยดำเนินการในวันเสาร์ที่ 10 กรกฎาคม 2564 โดยมีวัตถุประสงค์เพื่อ</p> <p>1) เพื่อแนะนำการใช้ชีวิตของนักศึกษาใหม่ในรั้วมหาวิทยาลัยราชภัฏลำปางตลอดระยะเวลาที่ศึกษา 2) เพื่อแนะนำอาจารย์ที่ปรึกษาและหน่วยงานต่าง ๆ ให้บริการแก่นักศึกษา และ 3) เพื่อให้มีความรู้และความเข้าใจในกฎ ระเบียบข้อบังคับ ต่างๆเกี่ยวกับนักศึกษา มหาวิทยาลัยราชภัฏลำปางตลอดระยะเวลาที่ศึกษา (มน 1.5-1-6)</p>	<p>มน 1.5-1-6 รายงานสรุปผลโครงการปฐมนิเทศนักศึกษาใหม่และ Beginning camp คณะมนุษยศาสตร์และสังคมศาสตร์ ประจำปีการศึกษา 2564 วันเสาร์ที่ 10 กรกฎาคม 2564</p> <p>มน 1.5-1-7 รายงานสรุปผลโครงการปัจฉิมนิเทศและพบผู้ประกอบการกิจกรรมรูปแบบออนไลน์ เมื่อวันเสาร์ที่ 26 มีนาคม 2565 (รูปแบบออนไลน์)</p>

ผลการดำเนินงาน	รายการหลักฐาน								
<p>3.2) โครงการปัจฉิมนิเทศและพบผู้ประกอบการกิจกรรมรูปแบบออนไลน์ เมื่อวันที่ 26 มีนาคม 2565 (รูปแบบออนไลน์) (มน 1.5-1-7) มีวัตถุประสงค์ 1) เพื่อให้นักศึกษาที่กำลังจะสำเร็จการศึกษาทราบถึงแนวทางในการประกอบอาชีพและการศึกษาต่อ 2) เพื่อให้นักศึกษาทราบถึงสภาพการณ์ของการทำงานและมีความรู้เบื้องต้นเกี่ยวกับสภาพการทำงานตอบสนองความต้องการของผู้ใช้บัณฑิต และ3) เพื่อให้นักศึกษามีความรู้สึผูกพันที่ดีต่อสถาบันกลุ่มเป้าหมายเป็นนักศึกษาชั้นปีที่ 4 เข้าร่วม จำนวน 265 คน โดยมีกิจกรรมดังนี้</p>									
<table border="1"> <thead> <tr> <th data-bbox="289 674 561 716">หัวข้อบรรยาย</th> <th data-bbox="561 674 971 716">วิทยากรโดย</th> </tr> </thead> <tbody> <tr> <td data-bbox="289 716 561 968">คุณลักษณะของบัณฑิตตามความต้องการของสถานประกอบการ</td> <td data-bbox="561 716 971 968">คุณสุนัน แรกบุตร <u>ปัจจุบันดำรงตำแหน่ง</u> -ผู้จัดการหน่วยทองล้านนา 33 บริษัท เอไอเอ -ประธานผู้จัดการห้างหุ้นส่วน เอสเอสแอลพี 63</td> </tr> <tr> <td data-bbox="289 968 561 1493">เทคนิคในการสอบเข้ารับราชการให้ประสบความสำเร็จ</td> <td data-bbox="561 968 971 1493">1) ร้อยเอกธัญพิสิษฐ์ มาใจ ศิษย์เก่าสาขาวิชาสังคมศึกษา รหัส 54 <u>ตำแหน่ง</u> ผู้บังคับหมวดพัฒนา รักษา ราชการ นายทหารฝ่ายส่งกำลังบำรุงกองพันพัฒนาที่ 3 อำเภอมะริม จังหวัดเชียงใหม่ 2) คุณนฤเบศร์ แก้วดวงตา ศิษย์เก่าสาขาวิชารัฐประศาสนศาสตร์ รุ่นที่ 15 <u>ตำแหน่งปัจจุบัน</u> ปลัดอำเภอ (เจ้าพนักงานปกครอง ปฏิบัติการ) สังกัด ที่ทำการปกครอง อ.เสริมงาม</td> </tr> <tr> <td data-bbox="289 1493 561 1850">บรรยายการเตรียมความพร้อมก่อนจบพร้อมเทคนิคการเขียนเรซูเม่ให้ปังงจบใหม่ "ยังงี้ก็ได้งาน" Workshop ทำเรซูเม่ผ่าน smartphone เตรียมความพร้อมให้นักศึกษาและ มีเรซูเม่ออนไลน์ที่พร้อมส่งสมัครงานได้จริง</td> <td data-bbox="561 1493 971 1850">จากบริษัทซูเปอร์เรซูเม่</td> </tr> </tbody> </table>	หัวข้อบรรยาย	วิทยากรโดย	คุณลักษณะของบัณฑิตตามความต้องการของสถานประกอบการ	คุณสุนัน แรกบุตร <u>ปัจจุบันดำรงตำแหน่ง</u> -ผู้จัดการหน่วยทองล้านนา 33 บริษัท เอไอเอ -ประธานผู้จัดการห้างหุ้นส่วน เอสเอสแอลพี 63	เทคนิคในการสอบเข้ารับราชการให้ประสบความสำเร็จ	1) ร้อยเอกธัญพิสิษฐ์ มาใจ ศิษย์เก่าสาขาวิชาสังคมศึกษา รหัส 54 <u>ตำแหน่ง</u> ผู้บังคับหมวดพัฒนา รักษา ราชการ นายทหารฝ่ายส่งกำลังบำรุงกองพันพัฒนาที่ 3 อำเภอมะริม จังหวัดเชียงใหม่ 2) คุณนฤเบศร์ แก้วดวงตา ศิษย์เก่าสาขาวิชารัฐประศาสนศาสตร์ รุ่นที่ 15 <u>ตำแหน่งปัจจุบัน</u> ปลัดอำเภอ (เจ้าพนักงานปกครอง ปฏิบัติการ) สังกัด ที่ทำการปกครอง อ.เสริมงาม	บรรยายการเตรียมความพร้อมก่อนจบพร้อมเทคนิคการเขียนเรซูเม่ให้ปังงจบใหม่ "ยังงี้ก็ได้งาน" Workshop ทำเรซูเม่ผ่าน smartphone เตรียมความพร้อมให้นักศึกษาและ มีเรซูเม่ออนไลน์ที่พร้อมส่งสมัครงานได้จริง	จากบริษัทซูเปอร์เรซูเม่	
หัวข้อบรรยาย	วิทยากรโดย								
คุณลักษณะของบัณฑิตตามความต้องการของสถานประกอบการ	คุณสุนัน แรกบุตร <u>ปัจจุบันดำรงตำแหน่ง</u> -ผู้จัดการหน่วยทองล้านนา 33 บริษัท เอไอเอ -ประธานผู้จัดการห้างหุ้นส่วน เอสเอสแอลพี 63								
เทคนิคในการสอบเข้ารับราชการให้ประสบความสำเร็จ	1) ร้อยเอกธัญพิสิษฐ์ มาใจ ศิษย์เก่าสาขาวิชาสังคมศึกษา รหัส 54 <u>ตำแหน่ง</u> ผู้บังคับหมวดพัฒนา รักษา ราชการ นายทหารฝ่ายส่งกำลังบำรุงกองพันพัฒนาที่ 3 อำเภอมะริม จังหวัดเชียงใหม่ 2) คุณนฤเบศร์ แก้วดวงตา ศิษย์เก่าสาขาวิชารัฐประศาสนศาสตร์ รุ่นที่ 15 <u>ตำแหน่งปัจจุบัน</u> ปลัดอำเภอ (เจ้าพนักงานปกครอง ปฏิบัติการ) สังกัด ที่ทำการปกครอง อ.เสริมงาม								
บรรยายการเตรียมความพร้อมก่อนจบพร้อมเทคนิคการเขียนเรซูเม่ให้ปังงจบใหม่ "ยังงี้ก็ได้งาน" Workshop ทำเรซูเม่ผ่าน smartphone เตรียมความพร้อมให้นักศึกษาและ มีเรซูเม่ออนไลน์ที่พร้อมส่งสมัครงานได้จริง	จากบริษัทซูเปอร์เรซูเม่								

เกณฑ์มาตรฐานข้อ 2 มีการให้ข้อมูลของหน่วยงานที่ให้บริการ กิจกรรมพิเศษนอกหลักสูตร แหล่งงานทั้งเต็มเวลาและนอกเวลาแก่นักศึกษา

ผลการดำเนินงาน	รายการหลักฐาน
<p>คณะมนุษยศาสตร์และสังคมศาสตร์มีการให้ข้อมูลของหน่วยงานที่ให้บริการกิจกรรม พิเศษนอกหลักสูตร แหล่งงานทั้งเต็มเวลาและ นอกเวลาแก่นักศึกษา ดังต่อไปนี้</p> <ol style="list-style-type: none"> 1. แจกข้อมูลข่าวสารที่ได้รับจากหน่วยงาน ทั้งภายในภายนอกมหาวิทยาลัย ผ่านทางเว็บไซต์ (มน 1.5-2-1) ในข่าวประชาสัมพันธ์ Face book Fan page งานพัฒนานักศึกษา คณะมนุษยศาสตร์และสังคมศาสตร์ (มน 1.5-2-2) 2. แจกข้อมูลข่าวสารที่ได้รับจากหน่วยงานทั้งภายในภายนอกมหาวิทยาลัย ผ่านทางบอร์ด ประชาสัมพันธ์ของคณะ (มน 1.5-2-3) 3. แจกข้อมูลข่าวสารที่ได้รับจากหน่วยงาน ทั้งภายในภายนอกมหาวิทยาลัย โดยการทำบันทึกข้อความส่งไปยังสาขาวิชา เพื่อให้ประชาสัมพันธ์ข้อมูลที่เป็นประโยชน์แก่นักศึกษาในหลักสูตรทราบ (มน 1.5-2-4) 4. แจกข้อมูลข่าวสารที่ได้รับจากหน่วยงานทั้งภายในภายนอกมหาวิทยาลัยผ่านทางสโมสรนักศึกษาคณะ <p>คณะฯ มีการให้ข้อมูลและส่งเสริมให้นักศึกษามีการทำกิจกรรมพิเศษนอกหลักสูตร แหล่งงานทั้งเต็มเวลาและ นอกเวลาแก่นักศึกษา ได้แก่ 1) สนับสนุนนักศึกษามีรายได้ระหว่างปิดภาคเรียน โดยการจ้างงานนักศึกษา เพื่อเป็นการส่งเสริมให้นักศึกษาหารายได้นอกเวลา (มน 1.5.2.5) 2) ส่งเสริมสนับสนุนให้นักศึกษาทำงานระหว่างเรียน ผ่านโครงการมหาวิทยาลัยสู่ตำบล สร้างรากแก้วให้ประเทศ (U2T) โดยมหาวิทยาลัยราชภัฏลำปางรับผิดชอบพื้นที่จังหวัดลำปางและจังหวัดลำพูน ซึ่งเป็นโครงการจ้างงานนักศึกษา โดยมีนักศึกษาคณะมนุษยศาสตร์และสังคมศาสตร์ ได้เข้าร่วมโครงการดังกล่าว จำนวน 50 คน (มน 1.5.2.5) และคณะมีการจัดสรรเงินสนับสนุนการจ้างงานนักศึกษาในช่วงปิดภาคเรียน และนอกเหนือจากการให้ข้อมูลข้างต้นนักศึกษา คณะฯ มีส่วนงานบริการการศึกษาและพัฒนานักศึกษา เป็นหน่วยบริการให้ข้อมูลเกี่ยวกับกิจกรรมพิเศษนอกหลักสูตรแหล่งงานทั้งเต็มเวลาและนอกเวลา</p>	<p>มน 1.5-2-1 เว็บไซต์ คณะมนุษยศาสตร์และสังคมศาสตร์</p> <p>มน 1.5-2.2 Print Out ข่าวประชาสัมพันธ์ Face book Fan page งานพัฒนานักศึกษา คณะมนุษยศาสตร์และสังคมศาสตร์</p> <p>มน 1.5-2.3 หลักฐานเชิงประจักษ์บอร์ดประชาสัมพันธ์ของคณะ</p> <p>มน 1.5-2.4 สำเนาบันทึกข้อความประชาสัมพันธ์ข้อมูลข่าวสารเกี่ยวกับนักศึกษา</p> <p>มน 1.5.2.5 เอกสารจ้างงานนักศึกษา คณะมนุษยศาสตร์และสังคมศาสตร์</p> <p>มน 1.5.2.6 เอกสารรายชื่อ นักศึกษาจ้างงาน โครงการมหาวิทยาลัยสู่ตำบล สร้างรากแก้วให้ประเทศ (U2T)</p>

เกณฑ์มาตรฐานข้อ 3 จัดกิจกรรมเตรียมความพร้อมเพื่อการทำงานเมื่อสำเร็จการศึกษาแก่นักศึกษา

ผลการดำเนินงาน	รายการหลักฐาน
<p>คณะมีการจัดกิจกรรมเตรียมความพร้อมเพื่อการทำงานเมื่อสำเร็จการศึกษาแก่นักศึกษา ซึ่งได้กำหนดไว้ในแผนส่งเสริมและการจัดกิจกรรม</p>	<p>มน 1.5-3-1 รายงานสรุปผลโครงการปัจฉิมนิเทศและพบ</p>

ผลการดำเนินงาน		รายการหลักฐาน
<p>พัฒนานักศึกษา ปีการศึกษา 2563 ดังนี้</p> <p>1) ระดับคณะ มีการส่งเสริมและจัดโครงการเพื่อเตรียมความพร้อมการทำงานแก่นักศึกษา ดังนี้</p> <p>1.1 โครงการปัจฉิมนิเทศและพบผู้ประกอบการกิจกรรมรูปแบบออนไลน์ เมื่อวันเสาร์ที่ 26 มีนาคม 2565 (รูปแบบออนไลน์)(มน 1.5-3-1) มีวัตถุประสงค์ 1) เพื่อให้ให้นักศึกษาที่กำลังจะสำเร็จการศึกษาทราบถึงแนวทางในการประกอบอาชีพและการศึกษาต่อ 2) เพื่อให้ให้นักศึกษาทราบถึงสภาพการณ์ของการทำงานและมีความรู้เบื้องต้นเกี่ยวกับสภาพการทำงานตอบสนองความต้องการของผู้ใช้บัณฑิต และ3) เพื่อให้ให้นักศึกษามีความรู้สึกรู้สึกผูกพันที่ดีต่อสถาบัน กลุ่มเป้าหมายเป็นนักศึกษาชั้นปีที่ 4 เข้าร่วม จำนวน 265 คน โดยมีกิจกรรมดังนี้</p>		<p>ผู้ประกอบการ (กิจกรรมรูปแบบออนไลน์) วันที่ 26 มีนาคม 2565</p> <p>มน 1.5-3-2 สรุปผลโครงการอบรมคอมพิวเตอร์ เพื่อพัฒนาทักษะการใช้คอมพิวเตอร์ และการรู้เท่าทันเทคโนโลยี (Computing and ICT Literacy) ปีการศึกษา 2564</p>
หัวข้อบรรยาย	วิทยากรโดย	<p>มน 1.5-3-3 รายงานสรุปผลโครงการเตรียมความพร้อมเพื่อการทำงานเมื่อสำเร็จการศึกษแก่นักศึกษา ของสาขาวิชา จำนวน 10 โครงการ</p>
คุณลักษณะของบัณฑิตตามความต้องการของสถานประกอบการ	<p>คุณสุนัน แรกบุตร</p> <p><u>ปัจจุบันดำรงตำแหน่ง</u></p> <p>-ผู้จัดการหน่วยของล้านนา 33 บริษัท เอไอเอ</p> <p>-ประธานผู้จัดการห้างหุ้นส่วน เอสเอสแอลพี 63</p>	
เทคนิคในการสอบเข้ารับราชการให้ประสบความสำเร็จ	<p>1) ร้อยเอกธัญพิสิษฐ์ มาใจ ศิษย์เก่า สาขาวิชาสังคมศึกษา รหัส 54 <u>ตำแหน่ง</u> ผู้บังคับหมวดพัฒนา รักษา ราชการ นายทหารฝ่ายส่งกำลังบำรุง กองพันพัฒนาที่ 3 อำเภอแม่ริม จังหวัดเชียงใหม่</p> <p>2) คุณณฤเบศร์ แก้วดวงตา ศิษย์เก่าสาขาวิชารัฐประศาสนศาสตร์ รุ่นที่ 15 <u>ตำแหน่งปัจจุบัน</u> ปลัดอำเภอ (เจ้าพนักงานปกครองปฏิบัติการ) สังกัด ที่ทำการปกครองอำเภอเสริมงาม</p>	
บรรยายการเตรียมความพร้อมก่อนจบพร้อมเทคนิคการเขียนเรซูเม่ให้ "ปังจบใหม่ยังไงก็ได้งาน" Wokshop ทำเรซูเม่ผ่าน smartphone เตรียมความ	จากบริษัทซูเปอร์เรซูเม่	

ผลการดำเนินงาน	รายการหลักฐาน
<p>พร้อมให้นักศึกษาที่มีเรซูเม่ออนไลน์ที่พร้อมส่ง มีครบงานได้จริง</p>	
<p>1.2 ส่งนักศึกษาเข้าร่วมอบรมโครงการอบรมคอมพิวเตอร์ เพื่อพัฒนาทักษะการใช้คอมพิวเตอร์ และการรู้เท่าทันเทคโนโลยี (Computing and ICT Literacy) โดยมีนักศึกษาคณะมนุษยศาสตร์และสังคมศาสตร์ ชั้นปีที่ 3 และชั้นปีที่ 4 เข้าร่วม จำนวน 319 คน ระหว่าง เดือนกรกฎาคม 64 -10 พฤษภาคม 2565 (มน 1.5-3-2) โดยนักศึกษาได้เข้าร่วมอบรมตามหัวข้อต่อไปนี้</p> <ol style="list-style-type: none"> 1. เทคนิคการจัดการเอกสารด้วย Microsoft Word อย่างมีประสิทธิภาพ 2. การสร้างแผนที่ความคิด Mind mapping creativity 3. การสร้างแฟนเพจและเทคนิคการโฆษณาธุรกิจบน Facebook 4. การนำภาพถ่ายมาทำ Video Presentation 5. การใช้งาน Microsoft Office Word สำหรับนักศึกษา 6. เทคนิคการตัดต่อ VDO และการนำเสนอผลงานผ่าน Youtube 7. โปรแกรมสำนักงานอัตโนมัติเพื่อสนับสนุนการฝึกประสบการณ์วิชาชีพ 8. เทคนิคการใช้งาน EXCEL สำหรับนักศึกษา 9. การประยุกต์ใช้โปรแกรม Microsoft PowerPoint ในการนำเสนอผลงาน 10. การจัดทำหนังสือราชการด้วย Microsoft Word 11. การจัดทำสื่อการเรียนรู้หนังสืออิเล็กทรอนิกส์ E-book 12. สร้างสื่อการเรียนการสอนด้วยโปรแกรมคอมพิวเตอร์เบื้องต้น <p>1.3 คณะฯ มีการส่งนักศึกษาเข้าร่วมโครงการเตรียมความพร้อมแก่นักศึกษา ของมหาวิทยาลัยราชภัฏลำปาง ได้แก่ โครงการอบรมความรู้ทางด้านสารสนเทศให้แก่นักศึกษาชั้นปีที่ 4 และเข้าสอบ การสอบ Exit-Exam ซึ่งมีนักศึกษาคณะฯ เข้าสอบจำนวน 11 คน และผ่านการทดสอบ จำนวน 11 คน คิดเป็นร้อยละ 100</p> <p>2) ระดับสาขาวิชามีการจัดโครงการเตรียมความพร้อมเพื่อการทำงานเมื่อสำเร็จการศึกษาแก่นักศึกษา (มน 1.5-3-3)</p> <p>2.1 สาขาวิชาศิลปะและการออกแบบ มีการจัดโครงการเตรียม</p>	

ผลการดำเนินงาน	รายการหลักฐาน
<p>ความพร้อมแก่นักศึกษา เช่น โครงการเตรียมความพร้อมส่งเสริมและพัฒนา นักศึกษาเสริมทักษะด้านศิลปะและการออกแบบ ปีการศึกษา 2564 เพื่อให้นักศึกษาเรียนรู้ให้เท่าทันในศตวรรษที่ 21 ในกิจกรรม 288 เสือศิลป์ ฆาลรับความโชคดีให้ชุมชนและคนไทยทั่วประเทศกับ “เสือศิลป์ The Gallery” ชมความงามผ่านงามศิลป์บนประติมากรรมเสือกจากศิลปิน เซเลปบริตี้ และสถาบันการศึกษาชื่อดัง ศูนย์การค้าเซ็นทรัล ลำปาง (มน 1.5-3-3)</p> <p>2.2 สาขาวิชาสังคมศึกษามีการจัดโครงการเตรียมความพร้อมแก่นักศึกษา เช่น โครงการพัฒนาทักษะชีวิตแก่นักศึกษาสาขาวิชาสังคมศึกษา:เติมเต็มความรู้เพื่อก้าวสู่ตำแหน่งครูผู้ช่วย วันที่3-4 กรกฎาคม 2564, วันที่ 10-11 กรกฎาคม 2564, วันที่ 17 กรกฎาคม 2564</p> <p>2.3 สาขาวิชาการพัฒนาชุมชนมีการจัดโครงการเตรียมความพร้อมแก่นักศึกษา เช่น อบรมทักษะการทำวิจัยเชิงปฏิบัติการสำหรับนักศึกษาระดับปริญญาตรี (Research Camp) ในหัวข้อการอบรมเรื่อง“เทคนิคการเขียนเค้าโครงการวิจัย สำหรับนักศึกษา” และ “การทำวิจัยเชิงปฏิบัติการสำหรับนักศึกษาระดับปริญญาตรี” ดำเนินการเมื่อ 30 ตุลาคม 2564 ในรูปแบบออนไลน์</p> <p>2.4 สาขาวิชาการสอนภาษาจีน มีการจัดโครงการเตรียมความพร้อมแก่นักศึกษา เช่น โครงการสัมมนานักศึกษาระหว่างฝึกประสบการณ์วิชาชีพครู สำหรับนักศึกษาหลักสูตรครุศาสบัณฑิต ชั้นปีที่ 5 จัดในรูปแบบ Online โดยมีหัวข้ออบรมสัมมนา คือ “The LPRU Education in New Normal Education” และได้รับเกียรติจาก ดร.ปิยธันว์ เบญจเทพรัตน์ ศึกษานิเทศก์ชำนาญการพิเศษ สำนักงานเขตพื้นที่การศึกษาประถมศึกษา อุบลราชธานี เขต 4 เป็นวิทยากรบรรยายในโครงการสัมมนาดังกล่าว ซึ่งมีวัตถุประสงค์หลักคือ ให้นักศึกษาหลักสูตร ครุศาสตรบัณฑิต ชั้นปีที่ 5 ที่กำลังจะออกไปฝึกประสบการณ์วิชาชีพครู ได้มีองค์ความรู้ในการจัดการเรียนการสอน มีทักษะในการปฏิบัติงานสอน และที่สำคัญสามารถปรับแนวทางการจัดการเรียนรู้ให้สอดคล้องและเหมาะสมกับยุคใหม่ได้อย่างมีประสิทธิภาพ</p> <p>2.4 สาขาวิชาภาษาอังกฤษ มีการจัดโครงการเตรียมความพร้อมแก่นักศึกษา เช่น โครงการพัฒนาประสบการณ์ทางวิชาชีพนักศึกษา สาขาวิชาภาษาอังกฤษ: กิจกรรมเตรียมความพร้อมด้านการทำงานและการประกอบอาชีพ เพื่อเตรียมความพร้อมให้กับนักศึกษา ก่อนออกฝึกประสบการณ์วิชาชีพ และให้นักศึกษาได้รับความรู้เพิ่มขึ้นและได้เห็นรูปแบบการทำงานจากสถานประกอบการจริง ก่อนออกฝึก</p>	

ผลการดำเนินงาน	รายการหลักฐาน
<p>ประสบการณ์วิชาชีพ</p> <p>2.5 สาขาวิชาภาษาจีน มีการจัดโครงการเตรียมความพร้อมแก่นักศึกษา เช่น 1) โครงการอบรมเตรียมความพร้อมในการสอบวัดระดับความรู้ (HSK) ระดับ 4 ระบบใหม่แก่นักศึกษา สาขาวิชาภาษาจีน (ศศ.บ.) ระหว่างวันที่ 1-12 พฤศจิกายน 2564 นักศึกษาสามารถนำความรู้ไปใช้ในการสอบวัดระดับความรู้ภาษาจีน เพื่อให้มีคุณสมบัติสอดคล้องกับลักษณะบัณฑิตพึงประสงค์ตามที่กำหนดไว้ในหลักสูตร และ 2) โครงการพัฒนาประสบการณ์ทางวิชาชีพแก่นักศึกษาและศิษย์เก่า สาขาวิชาภาษาจีน (ศศ.บ.) จัดขึ้นเมื่อวันที่ 5 พฤศจิกายน 2564 ณ ห้องประชุมฝ้ายคำ คณะมนุษยศาสตร์และสังคมศาสตร์ สำหรับนักศึกษาชั้นที่ 4 เพื่อพัฒนาทักษะด้านความเข้าใจชีวิต การทำงาน และบุคลิกภาพ โดยเชิญวิทยากรภายนอกมาให้ความรู้ เพื่อเตรียมความพร้อมในการฝึกประสบการณ์วิชาชีพและการสมัครงานในอนาคต</p> <p>2.6 สาขาวิชารัฐประศาสนศาสตร์ มีการจัดโครงการเตรียมความพร้อมแก่นักศึกษา เช่น โครงการพัฒนาศักยภาพในการบริหารรัฐกิจของนักศึกษาสาขาวิชารัฐประศาสนศาสตร์และศิษย์เก่า โดยเชิญวิทยากรภายนอกที่มีความรู้ความชำนาญด้านการพัฒนาธุรกิจออนไลน์ คุณมะเหมี่ยว พลอยพิชชา เจ้าของธุรกิจบ้านนาทางใต้ และ เพจชวนชม มาเล่าเกี่ยวกับประสบการณ์การทำงานออนไลน์ และ นักแสดง เต้ ศตวรรษ เศรษฐกร มาเป็นผู้ให้ความรู้เกี่ยวกับการปรับตัว ในการใช้ชีวิต การทำงานและการทำธุรกิจในยุคปัจจุบัน แก่นักศึกษา และศิษย์เก่าเพื่อให้สามารถปรับตัว หาช่องทางการทำงานทั้งในภาครัฐและภาคส่วนอื่นๆในอนาคต</p> <p>2.7 สาขาวิชาภาษาไทย มีการจัดโครงการเตรียมความพร้อมแก่นักศึกษา เช่น 1) อบรมทางวิชาการในระบบออนไลน์ ในหัวข้อ แนวทางการจัดการเรียนรู้ การจัดทำแผนการเรียนรู้ และการพัฒนาตนเองสู่เส้นทางวิชาชีพทางภาษาไทย วิทยากรโดยอาจารย์พีระพันธ์ ตันวงศ์ รองผู้อำนวยการฝ่ายวิชาการ โรงเรียนมัธยมวิทยา จังหวัดลำปาง จัดเมื่อวันที่ 20 กรกฎาคม พ.ศ.2564 2) กิจกรรมเสริมประสบการณ์วิชาชีพแก่นักศึกษาชั้นปีที่ 4 “แนะแนวทางสู่เส้นทางวิชาชีพทางการศึกษา” นักศึกษาชั้นปีที่ 4 เพื่อแนะแนวทางและเตรียมความพร้อมแก่นักศึกษา ที่สนใจศึกษาต่อในหลักสูตรที่เกี่ยวข้องกับการศึกษา จัดเมื่อวันที่ 24 กุมภาพันธ์ 2565</p> <p>2.8 สาขาวิชาดนตรี มีการจัดโครงการเตรียมความพร้อมแก่นักศึกษา เช่น โครงการ GRADUATION RECITAL เป็นโครงการที่จัด</p>	

ผลการดำเนินงาน	รายการหลักฐาน
<p>ขึ้นสำหรับนำเสนอผลงานทางดนตรีของนักศึกษาชั้นปีที่ 4 ซึ่งนักศึกษาดำเนินงานเองตั้งแต่ขั้นตอนการวางแผน การประชาสัมพันธ์ การจัดตารางเวลาการซ้อม การจัดรูปแบบการแสดง คัดเลือกบทเพลงสำหรับการแสดง และการแสดงต่อหน้าสาธารณชน จัดเมื่อวันที่ 23 มีนาคม 2565</p> <p>2.9 สาขาวิชาภาษาไทยเพื่อการสื่อสารสำหรับชาวต่างประเทศ มีการจัดโครงการเตรียมความพร้อมแก่นักศึกษา เช่น โครงการเตรียมความพร้อมแก่นักศึกษา เช่นโครงการเตรียมความพร้อมทางวิชาการและวิชาชีพ จัดโครงการในวันที่ 17 และ 24 พฤศจิกายน 2564 มีกลุ่มเป้าหมายที่เข้าร่วมกิจกรรมคือ นักศึกษาสาขาวิชาภาษาไทยเพื่อการสื่อสารสำหรับชาวต่างประเทศ ชั้นปีที่ 4 จำนวน 28 คน เน้นทักษะด้านชีวิตและอาชีพ ทักษะการเรียนรู้ โดยอบรมเตรียมความพร้อมทางด้านวิชาการสำหรับนักศึกษาที่สนใจเรียนในระดับที่สูงขึ้นหลังจากสำเร็จการศึกษาระดับปริญญาตรี และอบรมเตรียมความพร้อมทางวิชาชีพ เพื่อเตรียมความพร้อมนักศึกษาเข้าสู่การทำงาน</p> <p>2.10 สาขาวิชานิติศาสตร์ มีการจัดโครงการเตรียมความพร้อมแก่นักศึกษา เช่น โครงการจัดเตรียมความพร้อมสู่การทำงานในวิชาชีพกฎหมายแก่นักศึกษาและบัณฑิตสาขาวิชานิติศาสตร์ วันที่ 28-29 สิงหาคม 2564 ณ ห้อง0423 (ศาลจำลอง) อาคาร 4 ชั้น 2 โดย รองอธิบดีผู้พิพากษาศาลแรงงานกลาง นายธีรศักดิ์ เกยวิจิตร (วิทยากรออนไลน์)</p>	

เกณฑ์มาตรฐานข้อ 4 ประเมินคุณภาพของการจัดกิจกรรมและจัดบริการในข้อ 1 – 3 ทุกข้อไม่ต่ำกว่า 3.51 จากคะแนนเต็ม 5

ผลการดำเนินงาน	รายการหลักฐาน
<p>คณะมนุษยศาสตร์และสังคมศาสตร์ ได้มีการประเมินความพึงพอใจต่อคุณภาพของการให้บริการแก่นักศึกษา ประจำปีการศึกษา 2564 เพื่อนำผลการประเมินคุณภาพของการให้บริการทั้ง 3 ด้าน ได้แก่ 1) ด้านการจัดบริการให้คำปรึกษาทางวิชาการและแนะแนวการใช้ชีวิตแก่นักศึกษา 2) ด้านการให้ข้อมูลของหน่วยงานที่ให้บริการ กิจกรรมพิเศษนอกหลักสูตร แหล่งงานทั้งเต็มเวลาและนอกเวลาแก่นักศึกษา และ 3) ด้านการจัดกิจกรรมเตรียมความพร้อมเพื่อการทำงานเมื่อสำเร็จการศึกษาแก่นักศึกษา</p> <p>โดยจากผลการประเมิน พบว่า นักศึกษาคณะมนุษยศาสตร์และสังคมศาสตร์ มีความพึงพอใจต่อการให้บริการ 3 ด้าน ในภาพรวมอยู่</p>	<p>มน 1.5-4-1 รายงานผลการสำรวจความพึงพอใจต่อการให้บริการ 3 ด้าน แก่ นักศึกษา คณะมนุษยศาสตร์และสังคมศาสตร์ มหาวิทยาลัยราชภัฏลำปาง ประจำปีการศึกษา 2564</p>

ผลการดำเนินงาน		รายการหลักฐาน
<p>ในระดับมาก โดยมีค่าเฉลี่ยรวม ($\bar{x} = 4.49$) เมื่อพิจารณาเป็นรายด้าน ได้ดังนี้</p> <p>ด้านการบริการให้คำปรึกษาทางวิชาการและการใช้ชีวิตแก่นักศึกษา โดยมีความคิดเห็นอยู่ในระดับมากที่สุด มีค่าเฉลี่ยรวม ($\bar{x}=4.51$, S.D.=.661)</p> <p>ด้านการให้บริการข้อมูลและข่าวสารที่เป็นประโยชน์กิจกรรมพิเศษนอกหลักสูตรแหล่งงานทั้งเต็มเวลาและนอกเวลาแก่นักศึกษาในคณะ โดยมีความคิดเห็นอยู่ในระดับมาก มีค่าเฉลี่ยรวม ($\bar{x}=4.49$, S.D.=.692)</p> <p>ด้านการบริการให้คำปรึกษาทางวิชาการและการใช้ชีวิตแก่นักศึกษา โดยมีความคิดเห็นอยู่ในระดับมาก มีค่าเฉลี่ยรวม ($\bar{x}=4.48$, S.D.=.634)</p> <p>และได้นำผลการให้บริการ เพื่อวางแผนการปรับปรุงการให้บริการแก่นักศึกษา ในปีการศึกษา 2564 ดังนี้</p>		
ที่	การให้บริการ	ข้อเสนอแนะจากผลการประเมินการให้บริการ 3 ด้าน ปีการศึกษา 2564
1	การให้คำปรึกษา สามารถดำเนินการให้บรรลุวัตถุประสงค์หรือแก้ไขปัญหาได้	คณะฯ ควรวางแผนการให้คำปรึกษาในระดับคณะ เพื่อให้การบริการให้คำปรึกษาในด้านต่าง ๆ เป็นไปในทิศทางเดียวกันหรือมีความถูกต้องและชัดเจน
2	การเอาใจใส่ในการให้คำปรึกษาของอาจารย์ที่ปรึกษา	ควรจัดประชุมอาจารย์ที่ปรึกษาเพื่อให้แลกเปลี่ยนข้อมูลเกี่ยวกับการให้คำปรึกษาของแต่ละคน เพื่อนำข้อมูลดังกล่าวไปจัดทำแผนการให้คำปรึกษา
	ความสะดวก รวดเร็วและช่องทางการเข้ารับบริการจากคณะ	ควรมีเครื่องมือในการให้บริการแก่นักศึกษาที่เอื้อต่อการให้บริการแก่นักศึกษา ในรูปแบบออนไลน์
4	การจัดโครงการหรือกิจกรรม	ควรมีการปรับรูปแบบให้เหมาะสมกับสถานการณ์ไวรัสโคโรนา 2019 (COVID-19)

เกณฑ์มาตรฐานข้อ 5 นำผลการประเมินจากข้อ 4 มาปรับปรุงพัฒนาการให้บริการ และการให้ข้อมูล เพื่อส่งผลให้การประเมินสูงขึ้นหรือเป็นไปตามความคาดหวังของนักศึกษา

ผลการดำเนินงาน				รายการหลักฐาน
<p>ปีการศึกษา 2563 คณะได้นำผลการประเมินการให้บริการแก่นักศึกษา 3 ด้าน ไปกำหนดแนวทางการให้บริการแก่นักศึกษา และเป็นแนวทางในการจัดกิจกรรมโครงการตามแผนส่งเสริมและการพัฒนานักศึกษา ด้านการจัดกิจกรรมเตรียมความพร้อมเพื่อการทำงานเมื่อสำเร็จ การศึกษาแก่นักศึกษา คณะมนุษยศาสตร์และสังคมศาสตร์ ปีการศึกษา 2564 (มน 1.5-5-5) ดังนี้</p> <p>1) ด้านการจัดบริการให้คำปรึกษาทางวิชาการและแนะแนวการใช้ชีวิตแก่นักศึกษา ผลการปรับปรุง ดังนี้</p>				<p>มน 1.5-5-1 รายงานผลการสำรวจความพึงพอใจต่อการให้บริการ 3 ด้าน แก่นักศึกษา คณะมนุษยศาสตร์และสังคมศาสตร์ มหาวิทยาลัยราชภัฏลำปาง ประจำปีการศึกษา 2562</p>
ที่	การให้บริการ	ข้อเสนอแนะจากผลการประเมินการให้บริการ 3 ด้าน ปีการศึกษา 2563	ผลการปรับปรุงในปีการศึกษา 2564	<p>มน 1.5-5-2 รายงานผลการสำรวจความพึงพอใจต่อการให้บริการ 3 ด้าน แก่นักศึกษา คณะมนุษยศาสตร์และสังคมศาสตร์ มหาวิทยาลัยราชภัฏลำปาง ประจำปีการศึกษา 2563</p>
1	การให้คำปรึกษาสามารถดำเนินการให้บรรลุวัตถุประสงค์หรือแก้ไขปัญหาได้	ควรจัดทำขั้นตอนการให้คำปรึกษาของอาจารย์/เจ้าหน้าที่ ในระดับคณะ เพื่อให้การบริการให้คำปรึกษาในด้านต่าง ๆ เป็นไปในทิศทางเดียวกัน หรือมีความถูกต้องและชัดเจน	1) คณะฯ ได้จัดทำขั้นตอนและรายละเอียดการให้คำปรึกษาเกี่ยวกับกองทุนให้กู้ยืมเพื่อการศึกษา 2) ขั้นตอนการขอทุนการศึกษา ยกเว้นค่าเล่าเรียน	<p>มน 1.5-5-3 รายงานผลการสำรวจความพึงพอใจต่อการให้บริการ 3 ด้าน แก่นักศึกษา คณะมนุษยศาสตร์และสังคมศาสตร์ มหาวิทยาลัยราชภัฏลำปาง ประจำปีการศึกษา 2564</p>
2	การเอาใจใส่ในการให้คำปรึกษาของอาจารย์ที่ปรึกษา	จัดประชุมอาจารย์ที่ปรึกษา เพื่อให้แลกเปลี่ยนข้อมูลเกี่ยวกับการให้คำปรึกษาของแต่ละคน เพื่อนำข้อมูลดังกล่าวไปจัดทำแผนการให้คำปรึกษา	คณะฯ มีการจัดประชุมอาจารย์ที่ปรึกษา เพื่อให้แลกเปลี่ยนข้อมูลเกี่ยวกับการให้คำปรึกษาของแต่ละคน เพื่อนำข้อมูลดังกล่าวไปจัดทำแผนการให้คำปรึกษา และได้จัดประจำทุกปีการศึกษา	<p>มน 1.5-5-4 แผนพัฒนานักศึกษา คณะมนุษยศาสตร์และสังคมศาสตร์ ปีการศึกษา 2565</p>
3	ความสะดวก รวดเร็ว และช่องทางการเข้ารับบริการจากคณะ	ควรมีเครื่องมือในการบริการที่เอื้อต่อการให้บริการแก่นักศึกษา ในรูปแบบออนไลน์	คณะฯ มีการเผยแพร่เว็บไซต์กองบริการการศึกษา มหาวิทยาลัยราชภัฏลำปาง เกี่ยวกับแบบฟอร์มที่นักศึกษาสามารถเข้าถึงได้ง่าย โดยการประชาสัมพันธ์ผ่านช่องทางเพจ/ผ่านการประชุมอาจารย์ที่ปรึกษา เพื่อทราบและสามารถเข้าถึงได้ง่าย	
<p>2) การให้ข้อมูลของหน่วยงานที่ให้บริการ กิจกรรมพิเศษนอกหลักสูตร แหล่งงานทั้งเต็มเวลาและนอกเวลาแก่นักศึกษา ผลการปรับปรุงดังนี้</p>				

ผลการดำเนินงาน				รายการหลักฐาน
ที่	การให้บริการ	ข้อเสนอแนะจากผลการประเมินการให้บริการ 3 ด้าน ปีการศึกษา 2563	ผลการปรับปรุงในปีการศึกษา 2564	
1	การให้บริการกิจกรรมพิเศษนอกเวลาหลักสูตร	ควรมีการปรับปรุงแบบให้เหมาะสมกับสถานการณ์ไวรัสโคโรนา2019	1)ออกแบบและวางแผนการจัดกิจกรรมในรูปแบบให้เหมาะสมกับสถานการณ์ไวรัสโคโรนา2019 โดยเผยแพร่ในเพจเฟซบุค สโมสรนักศึกษา โดยมีนักศึกษาทั้งเก่าและใหม่จำนวน 3,000 กว่าคน ได้แก่ -โครงการเสริมสร้างเครือข่ายและพัฒนาศักยภาพนักศึกษาและศิษย์เก่า: อบรมงานสารบรรณและบุคลิกภาพ ประจำปีการศึกษา 2564 2) เผยแพร่งิจกรรมที่เป็นประโยชน์ ผ่านเพจ ดังนี้ -เผยแพร่คลิปลิวิดิโอ วิธีการจัดการขยะ -เผยแพร่คลิปลิวิดิโอ โครงการปฐมนิเทศนักศึกษา ปีการศึกษา 2564 -ประชาสัมพันธ์การรับสมัครงานจากหน่วยงานภายนอก -ประชาสัมพันธ์ข้อมูลที่เป็นประโยชน์ /ด้านความรู้ -ประชาสัมพันธ์การรับสมัครนักศึกษา/จัดการแข่งขัน/ การเข้าร่วมประกวด ทั้งทางด้านวิชาการ/วิชาชีพแก่นักศึกษา	
3) การจัดกิจกรรมเตรียมความพร้อมเพื่อการทำงานเมื่อสำเร็จการศึกษาแก่นักศึกษา ผลการปรับปรุง ดังนี้				
ที่	ชื่อโครงการ	ข้อเสนอแนะจากผลการประเมินการให้บริการ 3 ด้าน ปีการศึกษา 2563	แผนการปรับปรุงปีการศึกษา 2564	
1	จัดกิจกรรมเตรียมความพร้อมเพื่อการทำงานเมื่อสำเร็จการศึกษาแก่นักศึกษา	ควรมีการปรับปรุงแบบให้เหมาะสมกับ สถานการณ์ไวรัสโคโรนา2019	- ปรับลดเวลาและเนื้อหาจัดกิจกรรมโครงการให้กระชับ เนื่องจากคลิปลิวิดิโอ มีความยาว จำนวน 2 ชั่วโมง - เพิ่มช่องทางการประชาสัมพันธ์กิจกรรมโครงการที่หลากหลาย/แจ้งขั้นตอนการรับชมอย่างละเอียด	

ผลการดำเนินงาน			รายการหลักฐาน
		<ul style="list-style-type: none"> - จัดเอกสารข้อมูลเกี่ยวกับแนวทางในการประกอบอาชีพและการศึกษาต่อ แจกจ่ายเพื่อเป็นแนวทางแก่นักศึกษา - ปรับรูปแบบเพิ่มรายละเอียดแนะนำอาชีพให้มากขึ้น ที่ตอบสนองความต้องการในยุค New normalตามสถานการณ์ปัจจุบัน - สรรหาวิทยากรช่วยสร้างแรงจูงใจ หรือสร้างกำลังใจให้นักศึกษาในการดำเนินอาชีพ เช่น ผู้ที่มีประสบการณ์อายุน้อย/ดารา, นักแสดง ที่ประสบความสำเร็จ - จัดกิจกรรมออนไลน์แบบที่สามารถสอบถามได้/เสนอแนวทางการทำงานที่หลากหลายหลากหลายมากยิ่งขึ้น - ออกแบบและวางแผนการจัดกิจกรรมในรูปแบบใหม่ รวมถึงเครือข่าย 5 แห่ง หากสถานการณ์เกี่ยวกับโรคติดเชื้อไวรัสโคโรนา 2019 (COVID-19) ยังเกิดขึ้นอย่างต่อเนื่อง 	
<p>โดยปีการศึกษา 2564 คณะฯ ได้นำผลการประเมินคุณภาพของการจัดกิจกรรมและการจัดบริการแก่นักศึกษามาปรับปรุงพัฒนาการให้บริการและการให้ข้อมูล เพื่อให้เป็นไปตามความคาดหวังของนักศึกษาและเป็นไปตามความต้องการ ดังตารางผลการประเมินความพึงพอใจของนักศึกษา ปีการศึกษา 2562-2564 (মন 1.5-5-1 ถึง มน 1.5-5-4) ต่อไปนี้</p>			
รายการประเมิน	ผลการประเมิน		
	ปีการศึกษา 2562	ปีการศึกษา 2563	ปีการศึกษา 2564
การจัดบริการให้คำปรึกษาทางวิชาการและแนะแนวการใช้ชีวิตแก่นักศึกษา	ระดับมาก ค่าเฉลี่ย = 4.30	ระดับมาก ค่าเฉลี่ย = 4.40	ระดับมากที่สุด ค่าเฉลี่ย = 4.51
การให้ข้อมูลของหน่วยงานที่ให้บริการ กิจกรรมพิเศษนอกหลักสูตร แหล่งงานทั้งเต็มเวลาและ	ระดับมาก ค่าเฉลี่ย = 4.29	ระดับมาก ค่าเฉลี่ย = 4.40	ระดับมาก ค่าเฉลี่ย = 4.49

ผลการดำเนินงาน				รายการหลักฐาน
นอกเวลาแก่นักศึกษา				
การจัดกิจกรรมเตรียมความพร้อม เพื่อการทำงานเมื่อสำเร็จการศึกษา แก่นักศึกษา	ระดับมาก ค่าเฉลี่ย = 4.32	ระดับมาก ค่าเฉลี่ย = 4.43	ระดับมาก ค่าเฉลี่ย = 4.48	
ค่าเฉลี่ยรวม	ระดับมาก ค่าเฉลี่ย = 4.30	ระดับมาก ค่าเฉลี่ย = 4.41	ระดับมาก ค่าเฉลี่ย = 4.49	
<p>จากตาราง ตั้งแต่ปีการศึกษา 2562-2564 แสดงให้เห็นว่า คณะฯ ได้มีการพัฒนาการให้บริการและการให้ข้อมูลโดยผลการ ประเมินความพึงพอใจของนักศึกษาสูงขึ้นอย่างต่อเนื่อง และเป็นไป ตามความคาดหวังของนักศึกษา</p> <p>ปีการศึกษา 2564 คณะฯ ปรับปรุงการให้บริการแก่นักศึกษา ตามผลการประเมินความพึงพอใจของนักศึกษาต่อการให้บริการ 3 ด้าน ดังนี้</p>				
ที่	การให้บริการ	ข้อเสนอแนะจากผลการ ประเมินการให้บริการ 3 ด้าน ปีการศึกษา 2563	ผลการปรับปรุงในปี การศึกษา 2564	
1	การให้คำปรึกษา สามารถดำเนินการ ให้บรรลุวัตถุประสงค์ หรือแก้ไขปัญหาได้	ควรจัดทำขั้นตอนการให้ คำปรึกษาของอาจารย์/ เจ้าหน้าที่ ในระดับคณะ เพื่อให้บริการให้ คำปรึกษาในด้านต่าง ๆ เป็นไปในทิศทางเดียวกัน หรือมีความถูกต้องและ ชัดเจน	1) คณะฯ ได้จัดทำขั้นตอน และรายละเอียดการให้ คำปรึกษาเกี่ยวกับกองทุน ให้กู้ยืมเพื่อการศึกษา 2) ขั้นตอนการขอ ทุนการศึกษา ยกเว้นค่าเล่า เรียน	
2	การเอาใจใส่ในการ ให้คำปรึกษาของ อาจารย์ที่ปรึกษา	จัดประชุมอาจารย์ที่ ปรึกษา เพื่อให้ แลกเปลี่ยนข้อมูลเกี่ยวกับ การให้คำปรึกษาของแต่ละ คน เพื่อนำข้อมูล ดังกล่าวไปจัดทำแผนการ ให้คำปรึกษา	คณะฯ มีการจัดประชุม อาจารย์ที่ปรึกษา เพื่อให้ แลกเปลี่ยนข้อมูลเกี่ยวกับ การให้คำปรึกษาของแต่ละ คน เพื่อนำข้อมูลดังกล่าวไป จัดทำแผนการให้คำปรึกษา และได้จัดประจำทุกปี การศึกษา	
3	ความสะดวก รวดเร็ว และช่องทางการเข้า รับบริการจากคณะ	ควรมีเค ี ็องมือใน การบริการที่เอื้อต่อการ ให้บริการ แก่นักศึกษา ใน รูปแบบออนไลน์	คณะฯ มีการเผยแพร่เว็บไซต์ กองบริการการศึกษา มหาวิทยาลัยราชภัฏลำปาง เกี่ยวกับแบบฟอร์มที่นักศึกษา สามารถเข้าถึงได้ง่าย โดยการ ประชาสัมพันธ์ผ่านช่องทาง เพจ/ผ่านการประชุมอาจารย์ที่ ปรึกษา เพื่อทราบและสามารถ เข้าถึงได้ง่าย	

เกณฑ์มาตรฐานข้อ 6 ให้ข้อมูลและความรู้ที่เป็นประโยชน์แก่ศิษย์เก่า

ผลการดำเนินงาน	รายการหลักฐาน
<p>ปีการศึกษา 2564 คณะมนุษยศาสตร์และสังคมศาสตร์ มีการให้ข้อมูลและความรู้ที่เป็นประโยชน์ในการประกอบอาชีพและข้อมูลที่เป็นประโยชน์แก่ศิษย์เก่า ดังนี้</p> <p>1) ให้ข้อมูลผ่านช่องทางที่ทันสมัยด้านการเรียน แหล่งเรียนรู้เพิ่มเติม เพื่อให้ศิษย์เก่าสามารถเข้าถึงได้ผ่านทาง เว็บไซต์ของสมาคมศิษย์เก่า มหาวิทยาลัยราชภัฏรำไพพรรณี (มน 1.5-6-1)</p> <p>2) เว็บไซต์ศิษย์เก่าของคณะมนุษยศาสตร์และสังคมศาสตร์ มหาวิทยาลัยราชภัฏรำไพพรรณี (มน 1.5-6-1)</p> <p>3) เพจ Face book สาขาวิชาและการสื่อสารผ่าน Social Network (มน 1.5-6-3)</p> <p>4) คณะฯ มีการจัดทำแบบฟอร์มและตัวอย่างที่เป็นประโยชน์แก่ศิษย์เก่าเกี่ยวกับการเขียน Resume ภาษาอังกฤษ โดยการตัวอย่างที่ถูกต้องไปยังศิษย์เก่า (มน 1.5-6-4) เพื่อนำไปเป็นแนวทางในการเขียน Resume เพื่อการสมัครงานได้อย่างถูกต้อง</p> <p>5) คณะฯ มีการให้ความรู้ที่เป็นประโยชน์ผ่านช่องทางการจัดทำหนังสือเพื่อให้ข้อมูลที่เป็นประโยชน์แก่ศิษย์เก่า โดยแนะนำวิธีการเขียน Resume สำหรับการสมัครงานเป็นภาษาอังกฤษ และความรู้อื่นเพื่อที่ศิษย์เก่าจะสามารถนำไปประยุกต์ใช้และเป็นประโยชน์กับการสมัครงานต่อไป</p> <p>6) โครงการเสริมสร้างเครือข่ายและพัฒนาศักยภาพนักศึกษาและศิษย์เก่า: อบรมงานสารบรรณและบุคลิกภาพ ประจำปีการศึกษา 2564 มีศิษย์เก่าเข้าร่วม จำนวน 12 คน</p> <p>7) ระดับสาขาวิชา มีการจัดโครงการอบรมความรู้ที่เป็นประโยชน์ให้แก่ศิษย์เก่าสาขาวิชา คณะมนุษยศาสตร์และสังคมศาสตร์ มหาวิทยาลัยราชภัฏรำไพพรรณี ปีการศึกษา 2564 ซึ่งเป็นโครงการที่เป็นประโยชน์ต่อการประกอบอาชีพของศิษย์เก่าในสาขาวิชานั้น ๆ เช่น</p> <p>7.1 โครงการพัฒนาศักยภาพนักศึกษาสาขาวิชาภาษาไทย ชั้นปีที่ 4 และศิษย์เก่า สาขาวิชาภาษาไทย (ศศ.บ.) คณะมนุษยศาสตร์และสังคมศาสตร์ หัวข้อ แนวทางการจัดการเรียนรู้ การจัดทำแผนการเรียนรู้อ และการพัฒนาตนเองสู่เส้นทางวิชาชีพทางภาษาไทย (มน 1.5-6-5)</p> <p>7.2 โครงการพัฒนาประสบการณ์ทางวิชาชีพแก่นักศึกษาและศิษย์เก่า สาขาวิชาภาษาจีน (ศศ.บ.) จัดขึ้นเมื่อวันที่ 5 พฤศจิกายน 2564 ณ ห้องประชุมฝ้ายคำ คณะมนุษยศาสตร์และสังคมศาสตร์ สำหรับนักศึกษาชั้นปีที่ 4 เพื่อพัฒนาทักษะด้านความเข้าใจชีวิต การทำงาน และบุคลิกภาพ โดยเชิญวิทยากรภายนอกมาให้ความรู้ เพื่อเตรียมความพร้อมในการฝึก</p>	<p>มน 1.5-6-1 เว็บไซต์ของสมาคมศิษย์เก่า มหาวิทยาลัยราชภัฏรำไพพรรณี</p> <p>มน 1.5-6-2 เว็บไซต์ศิษย์เก่าของคณะมนุษยศาสตร์และสังคมศาสตร์ มหาวิทยาลัยราชภัฏรำไพพรรณี</p> <p>มน 1.5-6-3 เว็บไซต์สาขาวิชา คณะมนุษยศาสตร์และสังคมศาสตร์ มหาวิทยาลัยราชภัฏรำไพพรรณี</p> <p>มน 1.5-6-4 สำเนาหนังสือส่งเอกสาร/แบบฟอร์มและตัวอย่างที่เป็นประโยชน์แก่ศิษย์เก่าเกี่ยวกับการเขียน Resume ภาษาอังกฤษ</p> <p>มน 1.5-6-5 สรุปผลโครงการอบรมความรู้ที่เป็นประโยชน์ให้แก่ศิษย์เก่า สาขาวิชาภาษาไทย (ศศ.บ.) คณะมนุษยศาสตร์และสังคมศาสตร์ มหาวิทยาลัยราชภัฏรำไพพรรณี ปีการศึกษา 2564</p> <p>มน 1.5-6-6 สรุปผลโครงการพัฒนาประสบการณ์ทางวิชาชีพแก่นักศึกษาและศิษย์เก่า สาขาวิชาภาษาจีน (ศศ.บ.) จัดขึ้นเมื่อวันที่ 5 พฤศจิกายน 2564</p>

ผลการดำเนินงาน	รายการหลักฐาน
<p>ประสบการณ์วิชาชีพและการสมัครงานในอนาคต (มน 1.5-6-6)</p> <p>7.3 โครงการพัฒนาศักยภาพในการบริหารรัฐกิจของนักศึกษาสาขาวิชารัฐประศาสนศาสตร์และศิษย์เก่า โดยเชิญวิทยากรภายนอกที่มีความรู้ความชำนาญด้านการพัฒนารัฐกิจออนไลน์ คุณมะเหมี่ยว พลอยพัชชา เจ้าของธุรกิจบ้านนาทางโค้ง และ เพจชวนชม มาเล่าเกี่ยวกับประสบการณ์การทำงานออนไลน์ และ นักแสดง เต๊ะศตวรรษ เศรษฐกร มาเป็นผู้ให้ความรู้เกี่ยวกับการปรับตัว ในการใช้ชีวิตการทำงานและการทำธุรกิจในยุคปัจจุบัน (มน 1.5-6-7)</p> <p>7.4 โครงการอบรมพัฒนาศักยภาพนักศึกษาสาขาวิชาการสอนภาษาจีน สำหรับนักศึกษาหลักสูตรครุศาสตรบัณฑิต สาขาวิชาการสอนภาษาจีน ชั้นปีที่ 4 รวมนักศึกษาชั้นปีอื่นๆ ศิษย์เก่า และ บุคคลภายนอกที่มีความสนใจ จัดในรูปแบบ Online (ผ่านโปรแกรม Google Meet) เวลา 12.30-16.00 น. โดยมีหัวข้ออบรมที่น่าสนใจ คือ 1) การวิจัยในชั้นเรียนด้านการสอนภาษาจีน 2) การวิจัยทางสังคมที่เกี่ยวข้องกับภาษาจีน 3) การเขียนบทความเพื่อตีพิมพ์เผยแพร่ ซึ่งได้รับเกียรติจาก ผู้ช่วยศาสตราจารย์ ดร.จตุวิทย์ แก้วสุวรรณ สาขาวิชาภาษาจีน ภาควิชาภาษาตะวันออก มหาวิทยาลัยเกษตรศาสตร์ เป็นวิทยากรบรรยายในโครงการอบรมดังกล่าว และมีวัตถุประสงค์หลัก คือ พัฒนาความรู้ทางการวิจัยและพัฒนาศักยภาพการศึกษาของนักศึกษาหลักสูตรครุศาสตรบัณฑิต สาขาวิชาการสอนภาษาจีน และให้นักศึกษาสามารถนำความรู้ไปปรับใช้ในอนาคตได้</p>	<p>มน 1.5-6-7 สรุปผลโครงการพัฒนาศักยภาพในการบริหารรัฐกิจของนักศึกษาสาขาวิชารัฐประศาสนศาสตร์และศิษย์เก่า</p> <p>มน 1.5-6-8 สรุปผลโครงการอบรมพัฒนาศักยภาพนักศึกษาและศิษย์เก่า สาขาวิชาการสอนภาษาจีน</p>

การประเมินตนเอง

เป้าหมายการดำเนินงาน	ผลการดำเนินงาน	คะแนนที่ได้	การบรรลุเป้าหมาย
6 ข้อ	ดำเนินการได้ 6 ข้อ	5 คะแนน	บรรลุ

ตัวบ่งชี้ที่ 1.6 กิจกรรมนักศึกษาในระดับปริญญาตรี
 ชนิดของตัวบ่งชี้ กระบวนการ
 รอบปีการประเมิน ปีการศึกษา

เกณฑ์การประเมิน :

คะแนน 1	คะแนน 2	คะแนน 3	คะแนน 4	คะแนน 5
มีการดำเนินการ 1 ข้อ	มีการดำเนินการ 2 ข้อ	มีการดำเนินการ 3 - 4 ข้อ	มีการดำเนินการ 5 ข้อ	มีการดำเนินการ 6 ข้อ

ผลการดำเนินงาน

เกณฑ์มาตรฐานข้อ 1 จัดทำแผนการจัดกิจกรรมพัฒนานักศึกษาในภาพรวมของคณะภายใต้การมีส่วนร่วมของตัวแทนนักศึกษาจากทุกสาขาวิชา และถ่ายทอดสู่แผนปฏิบัติงานประจำปีอย่างครบถ้วน

ผลการดำเนินงาน	รายการหลักฐาน
<p>คณะมนุษยศาสตร์และสังคมศาสตร์ ได้นำผลการประเมินสรุปผลโครงการทุกโครงการ และผลการดำเนินงานตามตัวชี้วัดความสำเร็จตามวัตถุประสงค์ของแผนการจัดกิจกรรมพัฒนานักศึกษาจัดทำเป็นรายงานประเมินความสำเร็จของแผนส่งเสริมและการจัดกิจกรรมพัฒนานักศึกษา ปีการศึกษา 2563 (มน 1.6-6-1) เสนอต่อคณะกรรมการประจำคณะ ครั้งที่ 4/2564 วันที่ 23 มิถุนายน 2564 (มน 1.6-6-2) โดยมีข้อเสนอให้นำปัญหา อุปสรรค ในการดำเนินโครงการ และข้อเสนอแนะของคณะกรรมการไปปรับปรุงและพัฒนาโครงการ/กิจกรรม ไปปรับปรุงการจัดกิจกรรมพัฒนานักศึกษา ประจำปีการศึกษา 2564 ตามแผนส่งเสริมและการจัดกิจกรรมพัฒนานักศึกษา คณะมนุษยศาสตร์และสังคมศาสตร์ ปีการศึกษา 2564 (มน 1.6-6-3) และได้นำข้อเสนอแนะจากการประชุมมาเป็นแนวทางให้กับนักศึกษาจัดทำแผนส่งเสริมและพัฒนา นักศึกษา ภายใต้การมีส่วนร่วมของตัวแทนนักศึกษาจากทุกสาขาวิชา ผ่านการจัดโครงการอบรมผู้นำนักศึกษา คุณธรรมจริยธรรม จัดทำและประเมินแผนกิจกรรมนักศึกษา/แผนทำนุบำรุงศิลปวัฒนธรรมประจำปีการศึกษา 2564 ณ ห้องประชุม 0935 อาคาร 9 คณะมนุษยศาสตร์และสังคมศาสตร์ จำนวน 71 คน โดยดำเนินการในวันที่ 24 - 25 มิถุนายน 2564 (มน 1.6-1-2)</p> <p>เมื่อสิ้นสุดโครงการคณะฯ โดยงานบริการการศึกษาและพัฒนา นักศึกษา ได้นำกิจกรรม/โครงการ ที่เกิดจากแนวคิดของนักศึกษามาจัดทำ และวิเคราะห์ความสอดคล้องของโครงการและ กิจกรรม ให้สอดคล้องกับการพัฒนาคุณลักษณะบัณฑิตตามมาตรฐาน ผลการเรียนรู้ตามกรอบมาตรฐานคุณวุฒิแห่งชาติ 5 ประการ ให้</p>	<p>มน 1.6-1- 1 รายงานการประชุมคณะกรรมการประจำ คณะ ครั้งที่ 4/2564 วันที่ 23 มิถุนายน 2564</p> <p>มน 1.6-1-2 รายงานสรุปผลโครงการอบรมผู้นำนักศึกษา คุณธรรมจริยธรรม จัดทำและ ประเมิน แผน กิจกรร ม นักศึกษา/แผนทำนุบำรุง ศิลปวัฒนธรรม ประจำปี การศึกษา 2564 ณ ห้อง ประชุม 0935 อาคาร 9 คณะ มนุษยศาสตร์และสังคมศาสตร์</p> <p>มน 1.6-1-3 ประ กาศ มา ต ร ฐ า น ก า ร ศึ ก ษา มหาวิทยาลัยราชภัฏลำปาง พ.ศ.2562 ลงวันที่ 12 กุมภาพันธ์ 2562</p> <p>มน 1.6-1-4 รายงานการประชุมคณะกรรมการส่งเสริม กิจกรรมนักศึกษาและทำนุ</p>

ผลการดำเนินงาน	รายการหลักฐาน
<p>ครบถ้วน และสอดคล้องกับผลลัพธ์ผู้เรียนทั้ง 3 ด้าน ตามประกาศ มาตรฐานการศึกษา มหาวิทยาลัยราชภัฏรำไพวงศ์ พ.ศ.2562 (มท 1.6-1-3) และนำแผนส่งเสริมและการกิจกรรมพัฒนานักศึกษา คณะมนุษยศาสตร์และสังคมศาสตร์ ประจำปีการศึกษา ต่อที่ประชุม คณะกรรมการส่งเสริมกิจการนักศึกษาและทำนุบำรุงศิลปวัฒนธรรม ที่ประกอบไปด้วยตัวแทนอาจารย์ทุกสาขาวิชา นายกสิมสรณ์นักศึกษา รองนายกสิมสรณ์นักศึกษา และผู้เกี่ยวข้อง เพื่อพิจารณากลับกรอง แขนงดังกล่าวและถ่ายทอดสู่แผนปฏิบัติงานประจำปีอย่างครบถ้วน ให้กับคณะกรรมการ โดยรองคณบดีฝ่ายกิจการนักศึกษา ที่ทำหน้าที่ เป็นประธานกรรมการ ในการประชุม ครั้งที่ 1/2564 วันที่ 1 กรกฎาคม 2564 (มท 1.6-1-4) ที่ประชุมมีมติเห็นชอบและรับทราบ การปฏิบัติงานประจำปีตาม แผนส่งเสริมและการกิจกรรมพัฒนา นักศึกษา คณะมนุษยศาสตร์และสังคมศาสตร์ ประจำปีการศึกษา 2564 (มท 1.6-1-5) ซึ่งทุกโครงการ/กิจกรรมสาขาวิชาจะต้องส่ง ตัวแทนนักศึกษาเข้าร่วมและแผนดังกล่าวจะขับเคลื่อนโดยสโมสร นักศึกษา คณะมนุษยศาสตร์และสังคมศาสตร์ ภายใต้การกำกับ ดูแล และติดตาม ของรองคณบดีฝ่ายกิจการนักศึกษาของคณะฯ ให้ สามารถขับเคลื่อนการดำเนินงานตามแผนได้อย่างมีประสิทธิภาพและ เป็นไปตามวัตถุประสงค์ของแผนและโครงการที่กำหนด</p>	<p>บำรุงศิลปวัฒนธรรม ครั้งที่ 1/2564 วันที่ 1 กรกฎาคม 2564</p> <p>มท 1.6-1-5 แผนส่งเสริมและการ กิจกรรมพัฒนานักศึกษา คณะ มนุษย ศาสตร์ และ สังคม ศาสตร์ ประจำปี การศึกษา 2564</p>

เกณฑ์มาตรฐานข้อ 2 กิจกรรมพัฒนานักศึกษาในแผนส่งเสริมให้เกิดการพัฒนาคุณลักษณะบัณฑิตตาม มาตรฐานผลการเรียนรู้ตามกรอบมาตรฐานคุณวุฒิแห่งชาติ 5 ประการ ให้ครบถ้วน และสอดคล้องกับ ผลลัพธ์ผู้เรียนทั้ง 3 ด้าน ตามประกาศมาตรฐานการศึกษา มหาวิทยาลัยราชภัฏรำไพวงศ์ ประกอบด้วย

- (1) คุณธรรม จริยธรรม
- (2) ความรู้
- (3) ทักษะทางปัญญา
- (4) ทักษะความสัมพันธ์ระหว่างบุคคลและความรับผิดชอบ
- (5) ทักษะการวิเคราะห์เชิงตัวเลข การสื่อสารและการใช้เทคโนโลยีสารสนเทศ

ผลการดำเนินงาน	รายการหลักฐาน
<p>คณะมนุษยศาสตร์และสังคมศาสตร์ มีการดำเนินโครงการ และกิจกรรมพัฒนานักศึกษา ตามแผนส่งเสริมและการกิจกรรมพัฒนา นักศึกษา คณะมนุษยศาสตร์และสังคมศาสตร์ ประจำปีการศึกษา 2564 เพื่อให้เกิดการพัฒนาคุณลักษณะบัณฑิตตามมาตรฐานผลการ เรียนรู้ตามกรอบมาตรฐานคุณวุฒิแห่งชาติ 5 ประการ ให้ครบถ้วน และสอดคล้องกับผลลัพธ์ผู้เรียนทั้ง 3 ด้าน ตามประกาศมาตรฐาน การศึกษา มหาวิทยาลัยราชภัฏรำไพวงศ์ ดังนี้</p>	

ผลการดำเนินงาน		รายการหลักฐาน				
<p>1) โครงการไหว้ครูและผูกขวัญผูกใจสานสายใยศิษย์กับอาจารย์ จัดเมื่อวันพฤหัสบดีที่ 22 กรกฎาคม 2564 (มน 1.6-2-1)มีการพัฒนาคุณลักษณะบัณฑิตตามมาตรฐานผลการเรียนรู้ตามกรอบมาตรฐานคุณวุฒิแห่งชาติ 5 ประการ ให้ครบถ้วน และสอดคล้องกับผลลัพธ์ผู้เรียนทั้ง 3 ด้าน ดังนี้</p> <table border="1"> <thead> <tr> <th>วัตถุประสงค์</th> <th>สอดคล้องกับทักษะ</th> </tr> </thead> <tbody> <tr> <td> <p>1. เพื่อให้นักศึกษาคณะฯ มีกิจกรรมทางวัฒนธรรม ประเพณีที่แสดงถึงความกตัญญูต่ออาจารย์</p> <p>2. เพื่อสืบทอดวัฒนธรรมอันดีงามของชาวไทยให้คงอยู่ตลอดไป</p> </td> <td> <p>1) ทักษะ 5 ด้าน ตามกรอบมาตรฐานคุณวุฒิฯ ดังนี้</p> <p><input checked="" type="checkbox"/> คุณธรรม จริยธรรม</p> <p><input type="checkbox"/> ความรู้</p> <p><input type="checkbox"/> ด้านทักษะทางปัญญา</p> <p><input checked="" type="checkbox"/> ด้านทักษะความสัมพันธ์ระหว่างบุคคลและความรับผิดชอบ ๓</p> <p><input type="checkbox"/> ทักษะการวิเคราะห์เชิงตัวเลข การสื่อสารฯ</p> <p>2) ผลลัพธ์ผู้เรียน 3 ด้าน ของมหาวิทยาลัยฯ</p> <p><input checked="" type="checkbox"/> เป็นผู้ที่มีความรอบรู้</p> <p><input type="checkbox"/> เป็นผู้ร่วมสร้างสรรค์นวัตกรรม</p> <p><input type="checkbox"/> เป็นพลเมืองที่เข้มแข็ง</p> </td> </tr> </tbody> </table>		วัตถุประสงค์	สอดคล้องกับทักษะ	<p>1. เพื่อให้นักศึกษาคณะฯ มีกิจกรรมทางวัฒนธรรม ประเพณีที่แสดงถึงความกตัญญูต่ออาจารย์</p> <p>2. เพื่อสืบทอดวัฒนธรรมอันดีงามของชาวไทยให้คงอยู่ตลอดไป</p>	<p>1) ทักษะ 5 ด้าน ตามกรอบมาตรฐานคุณวุฒิฯ ดังนี้</p> <p><input checked="" type="checkbox"/> คุณธรรม จริยธรรม</p> <p><input type="checkbox"/> ความรู้</p> <p><input type="checkbox"/> ด้านทักษะทางปัญญา</p> <p><input checked="" type="checkbox"/> ด้านทักษะความสัมพันธ์ระหว่างบุคคลและความรับผิดชอบ ๓</p> <p><input type="checkbox"/> ทักษะการวิเคราะห์เชิงตัวเลข การสื่อสารฯ</p> <p>2) ผลลัพธ์ผู้เรียน 3 ด้าน ของมหาวิทยาลัยฯ</p> <p><input checked="" type="checkbox"/> เป็นผู้ที่มีความรอบรู้</p> <p><input type="checkbox"/> เป็นผู้ร่วมสร้างสรรค์นวัตกรรม</p> <p><input type="checkbox"/> เป็นพลเมืองที่เข้มแข็ง</p>	<p>มน 1.6-2-1 รายงานสรุปผลโครงการไหว้ครูและผูกขวัญผูกใจสานสายใยศิษย์กับอาจารย์ จัดเมื่อวันพฤหัสบดีที่ 22 กรกฎาคม 2564</p>
วัตถุประสงค์	สอดคล้องกับทักษะ					
<p>1. เพื่อให้นักศึกษาคณะฯ มีกิจกรรมทางวัฒนธรรม ประเพณีที่แสดงถึงความกตัญญูต่ออาจารย์</p> <p>2. เพื่อสืบทอดวัฒนธรรมอันดีงามของชาวไทยให้คงอยู่ตลอดไป</p>	<p>1) ทักษะ 5 ด้าน ตามกรอบมาตรฐานคุณวุฒิฯ ดังนี้</p> <p><input checked="" type="checkbox"/> คุณธรรม จริยธรรม</p> <p><input type="checkbox"/> ความรู้</p> <p><input type="checkbox"/> ด้านทักษะทางปัญญา</p> <p><input checked="" type="checkbox"/> ด้านทักษะความสัมพันธ์ระหว่างบุคคลและความรับผิดชอบ ๓</p> <p><input type="checkbox"/> ทักษะการวิเคราะห์เชิงตัวเลข การสื่อสารฯ</p> <p>2) ผลลัพธ์ผู้เรียน 3 ด้าน ของมหาวิทยาลัยฯ</p> <p><input checked="" type="checkbox"/> เป็นผู้ที่มีความรอบรู้</p> <p><input type="checkbox"/> เป็นผู้ร่วมสร้างสรรค์นวัตกรรม</p> <p><input type="checkbox"/> เป็นพลเมืองที่เข้มแข็ง</p>					
<p>2) โครงการพัฒนาคุณภาพชีวิตและความสุขแก่นักศึกษาคณะฯ ประจำปีการศึกษา 2564 ผ่านคลิปวิดีโอเต้นแอโรบิกและทำแบบสำรวจผ่านระบบออนไลน์ google forms จัดวันที่ 9-16 กุมภาพันธ์ 2565 (มน 1.6-2-2) มีการพัฒนาคุณลักษณะบัณฑิตตามมาตรฐานผลการเรียนรู้ตามกรอบมาตรฐานคุณวุฒิแห่งชาติ 5 ประการ ให้ครบถ้วน และสอดคล้องกับผลลัพธ์ผู้เรียนทั้ง 3 ด้าน ดังนี้</p> <table border="1"> <thead> <tr> <th>วัตถุประสงค์</th> <th>สอดคล้องกับทักษะ</th> </tr> </thead> <tbody> <tr> <td></td> <td> <p>1) ทักษะ 5 ด้าน ตามกรอบมาตรฐานคุณวุฒิฯ ดังนี้</p> <p><input type="checkbox"/> คุณธรรม จริยธรรม</p> <p><input checked="" type="checkbox"/> ความรู้</p> <p><input checked="" type="checkbox"/> ด้านทักษะทางปัญญา</p> <p><input checked="" type="checkbox"/> ด้านทักษะความสัมพันธ์ระหว่างบุคคลและความรับผิดชอบ ๓</p> <p><input type="checkbox"/> ทักษะการวิเคราะห์เชิงตัวเลข การสื่อสารฯ</p> <p>2) ผลลัพธ์ผู้เรียน 3 ด้าน ของมหาวิทยาลัยฯ</p> </td> </tr> </tbody> </table>		วัตถุประสงค์	สอดคล้องกับทักษะ		<p>1) ทักษะ 5 ด้าน ตามกรอบมาตรฐานคุณวุฒิฯ ดังนี้</p> <p><input type="checkbox"/> คุณธรรม จริยธรรม</p> <p><input checked="" type="checkbox"/> ความรู้</p> <p><input checked="" type="checkbox"/> ด้านทักษะทางปัญญา</p> <p><input checked="" type="checkbox"/> ด้านทักษะความสัมพันธ์ระหว่างบุคคลและความรับผิดชอบ ๓</p> <p><input type="checkbox"/> ทักษะการวิเคราะห์เชิงตัวเลข การสื่อสารฯ</p> <p>2) ผลลัพธ์ผู้เรียน 3 ด้าน ของมหาวิทยาลัยฯ</p>	<p>มน 1.6-2-2 รายงานสรุปผลโครงการพัฒนาคุณภาพชีวิตและความสุขแก่นักศึกษาคณะฯ ประจำปีการศึกษา 2564 ผ่านคลิปวิดีโอเต้นแอโรบิกและทำแบบสำรวจผ่านระบบออนไลน์ Google forms จัดวันที่ 9-16 กุมภาพันธ์ 2565</p>
วัตถุประสงค์	สอดคล้องกับทักษะ					
	<p>1) ทักษะ 5 ด้าน ตามกรอบมาตรฐานคุณวุฒิฯ ดังนี้</p> <p><input type="checkbox"/> คุณธรรม จริยธรรม</p> <p><input checked="" type="checkbox"/> ความรู้</p> <p><input checked="" type="checkbox"/> ด้านทักษะทางปัญญา</p> <p><input checked="" type="checkbox"/> ด้านทักษะความสัมพันธ์ระหว่างบุคคลและความรับผิดชอบ ๓</p> <p><input type="checkbox"/> ทักษะการวิเคราะห์เชิงตัวเลข การสื่อสารฯ</p> <p>2) ผลลัพธ์ผู้เรียน 3 ด้าน ของมหาวิทยาลัยฯ</p>					

ผลการดำเนินงาน		รายการหลักฐาน						
<p>3) โครงการปฐมนิเทศนักศึกษาใหม่ และBeginning camp คณะมนุษยศาสตร์และสังคมศาสตร์ ประจำปีการศึกษา 2564 จัดเมื่อวันเสาร์ที่ 10 กรกฎาคม 2564 (มน 1.6-2-3)มีการพัฒนาคุณลักษณะบัณฑิตตามมาตรฐานผลการเรียนรู้ตามกรอบมาตรฐานคุณวุฒิแห่งชาติ 5 ประการ ให้ครบถ้วน และสอดคล้องกับผลลัพธ์ผู้เรียนทั้ง 3 ด้าน ดังนี้</p> <table border="1"> <thead> <tr> <th>วัตถุประสงค์</th> <th>สอดคล้องทักษะ</th> </tr> </thead> <tbody> <tr> <td>1. เพื่อเสริมสร้างความสัมพันธ์อันดีของนักศึกษาใหม่ นักศึกษารุ่นพี่ และอาจารย์ในคณะ</td> <td>1) ทักษะ 5 ด้าน ตามกรอบมาตรฐานคุณวุฒิฯ ดังนี้ <input checked="" type="checkbox"/> คุณธรรม จริยธรรม <input checked="" type="checkbox"/> ความรู้ <input checked="" type="checkbox"/> ด้านทักษะทางปัญญา <input checked="" type="checkbox"/> ด้านทักษะความสัมพันธ์ระหว่างบุคคลและความรับผิดชอบ ฯ</td> </tr> <tr> <td>2. เพื่อพัฒนานักศึกษาให้ นักศึกษามีความรู้ และความเข้าใจในกฎ ระเบียบ ข้อบังคับ ต่าง ๆ เกี่ยวกับนักศึกษา เพื่อสามารถใช้ชีวิตในรั้วมหาวิทยาลัยราชภัฏ ลำปางตลอดระยะเวลาที่ศึกษา</td> <td><input type="checkbox"/> ทักษะการวิเคราะห์เชิงตัวเลข การสื่อสารฯ 2) <u>ผลลัพธ์ผู้เรียน 3 ด้าน ของมหาวิทยาลัยฯ</u> <input checked="" type="checkbox"/> เป็นผู้ที่มีความรอบรู้ <input type="checkbox"/> เป็นผู้ร่วมสร้างสรรค์นวัตกรรม <input type="checkbox"/> เป็นพลเมืองที่เข้มแข็ง</td> </tr> </tbody> </table>		วัตถุประสงค์	สอดคล้องทักษะ	1. เพื่อเสริมสร้างความสัมพันธ์อันดีของนักศึกษาใหม่ นักศึกษารุ่นพี่ และอาจารย์ในคณะ	1) ทักษะ 5 ด้าน ตามกรอบมาตรฐานคุณวุฒิฯ ดังนี้ <input checked="" type="checkbox"/> คุณธรรม จริยธรรม <input checked="" type="checkbox"/> ความรู้ <input checked="" type="checkbox"/> ด้านทักษะทางปัญญา <input checked="" type="checkbox"/> ด้านทักษะความสัมพันธ์ระหว่างบุคคลและความรับผิดชอบ ฯ	2. เพื่อพัฒนานักศึกษาให้ นักศึกษามีความรู้ และความเข้าใจในกฎ ระเบียบ ข้อบังคับ ต่าง ๆ เกี่ยวกับนักศึกษา เพื่อสามารถใช้ชีวิตในรั้วมหาวิทยาลัยราชภัฏ ลำปางตลอดระยะเวลาที่ศึกษา	<input type="checkbox"/> ทักษะการวิเคราะห์เชิงตัวเลข การสื่อสารฯ 2) <u>ผลลัพธ์ผู้เรียน 3 ด้าน ของมหาวิทยาลัยฯ</u> <input checked="" type="checkbox"/> เป็นผู้ที่มีความรอบรู้ <input type="checkbox"/> เป็นผู้ร่วมสร้างสรรค์นวัตกรรม <input type="checkbox"/> เป็นพลเมืองที่เข้มแข็ง	<p>มน 1.6-2-3 รายงานสรุปผลโครงการปฐมนิเทศนักศึกษาใหม่ และBeginning camp คณะมนุษยศาสตร์และสังคมศาสตร์ ประจำปีการศึกษา 2564 จัดเมื่อวันเสาร์ที่ 10 กรกฎาคม 2564</p>
วัตถุประสงค์	สอดคล้องทักษะ							
1. เพื่อเสริมสร้างความสัมพันธ์อันดีของนักศึกษาใหม่ นักศึกษารุ่นพี่ และอาจารย์ในคณะ	1) ทักษะ 5 ด้าน ตามกรอบมาตรฐานคุณวุฒิฯ ดังนี้ <input checked="" type="checkbox"/> คุณธรรม จริยธรรม <input checked="" type="checkbox"/> ความรู้ <input checked="" type="checkbox"/> ด้านทักษะทางปัญญา <input checked="" type="checkbox"/> ด้านทักษะความสัมพันธ์ระหว่างบุคคลและความรับผิดชอบ ฯ							
2. เพื่อพัฒนานักศึกษาให้ นักศึกษามีความรู้ และความเข้าใจในกฎ ระเบียบ ข้อบังคับ ต่าง ๆ เกี่ยวกับนักศึกษา เพื่อสามารถใช้ชีวิตในรั้วมหาวิทยาลัยราชภัฏ ลำปางตลอดระยะเวลาที่ศึกษา	<input type="checkbox"/> ทักษะการวิเคราะห์เชิงตัวเลข การสื่อสารฯ 2) <u>ผลลัพธ์ผู้เรียน 3 ด้าน ของมหาวิทยาลัยฯ</u> <input checked="" type="checkbox"/> เป็นผู้ที่มีความรอบรู้ <input type="checkbox"/> เป็นผู้ร่วมสร้างสรรค์นวัตกรรม <input type="checkbox"/> เป็นพลเมืองที่เข้มแข็ง							
<p>4) โครงการอบรมผู้นำนักศึกษา คุณธรรมจริยธรรม จัดทำและประเมินแผนกิจกรรมนักศึกษา/แผนทำนุบำรุงศิลปวัฒนธรรมประจำปีการศึกษา 2564 จัดเมื่อวันที่ 24 - 25 มิถุนายน 2564 (มน 1.6-2-4)มีการพัฒนาคุณลักษณะบัณฑิตตามมาตรฐานผลการเรียนรู้ตามกรอบมาตรฐานคุณวุฒิแห่งชาติ 5 ประการ ให้ครบถ้วน และสอดคล้องกับผลลัพธ์ผู้เรียนทั้ง 3 ด้าน ดังนี้</p> <table border="1"> <thead> <tr> <th>วัตถุประสงค์</th> <th>สอดคล้องทักษะ</th> </tr> </thead> <tbody> <tr> <td>1. เพื่อพัฒนาภาวะผู้นำ ส่งเสริม คุณธรรมจริยธรรมแก่ผู้นำนักศึกษา</td> <td>1) ทักษะ 5 ด้าน ตามกรอบมาตรฐานคุณวุฒิฯ ดังนี้ <input checked="" type="checkbox"/> คุณธรรม จริยธรรม <input checked="" type="checkbox"/> ความรู้</td> </tr> <tr> <td>2. เพื่อให้ นักศึกษามีทักษะความรู้และเข้าใจบทความของตนเองในด้านการประกันคุณภาพการศึกษา</td> <td><input checked="" type="checkbox"/> ด้านทักษะทางปัญญา <input checked="" type="checkbox"/> ด้านทักษะความสัมพันธ์ระหว่างบุคคลและความรับผิดชอบ ฯ</td> </tr> </tbody> </table>		วัตถุประสงค์	สอดคล้องทักษะ	1. เพื่อพัฒนาภาวะผู้นำ ส่งเสริม คุณธรรมจริยธรรมแก่ผู้นำนักศึกษา	1) ทักษะ 5 ด้าน ตามกรอบมาตรฐานคุณวุฒิฯ ดังนี้ <input checked="" type="checkbox"/> คุณธรรม จริยธรรม <input checked="" type="checkbox"/> ความรู้	2. เพื่อให้ นักศึกษามีทักษะความรู้และเข้าใจบทความของตนเองในด้านการประกันคุณภาพการศึกษา	<input checked="" type="checkbox"/> ด้านทักษะทางปัญญา <input checked="" type="checkbox"/> ด้านทักษะความสัมพันธ์ระหว่างบุคคลและความรับผิดชอบ ฯ	<p>มน 1.6-2-4 รายงานสรุปผลโครงการอบรมผู้นำนักศึกษา คุณธรรมจริยธรรม จัดทำและประเมินแผนกิจกรรมนักศึกษา/แผนทำนุบำรุงศิลปวัฒนธรรมประจำปีการศึกษา 2564 จัดเมื่อวันที่ 24 - 25 มิถุนายน 2564</p>
วัตถุประสงค์	สอดคล้องทักษะ							
1. เพื่อพัฒนาภาวะผู้นำ ส่งเสริม คุณธรรมจริยธรรมแก่ผู้นำนักศึกษา	1) ทักษะ 5 ด้าน ตามกรอบมาตรฐานคุณวุฒิฯ ดังนี้ <input checked="" type="checkbox"/> คุณธรรม จริยธรรม <input checked="" type="checkbox"/> ความรู้							
2. เพื่อให้ นักศึกษามีทักษะความรู้และเข้าใจบทความของตนเองในด้านการประกันคุณภาพการศึกษา	<input checked="" type="checkbox"/> ด้านทักษะทางปัญญา <input checked="" type="checkbox"/> ด้านทักษะความสัมพันธ์ระหว่างบุคคลและความรับผิดชอบ ฯ							

ผลการดำเนินงาน		รายการหลักฐาน
<p>3. เพื่อให้นักศึกษาทราบถึงแนวปฏิบัติการจัดกิจกรรมต้อนรับนักศึกษาใหม่ที่ต้องตามกฎระเบียบที่เกี่ยวข้องที่มหาวิทยาลัยกำหนด</p>	<p><input type="checkbox"/> ทักษะการวิเคราะห์เชิงตัวเลข การสื่อสารฯ</p> <p>2) ผลลัพธ์ผู้เรียน 3 ด้าน ของมหาวิทยาลัยฯ</p> <p><input checked="" type="checkbox"/> เป็นผู้ที่มีความรอบรู้</p> <p><input checked="" type="checkbox"/> เป็นผู้ร่วมสร้างสรรค์นวัตกรรม</p> <p><input type="checkbox"/> เป็นพลเมืองที่เข้มแข็ง</p>	<p>มน 1.6-2-5 รายงานสรุปผลโครงการปัจฉิมนิเทศและพบผู้ประกอบการ ประจำปีการศึกษา 2564 จัดเมื่อวันที่ 26 มีนาคม 2565</p>
<p>5) โครงการปัจฉิมนิเทศและพบผู้ประกอบการ ประจำปีการศึกษา 2564 จัดเมื่อวันที่ 26 มีนาคม 2565 (มน 1.6-2-5) มีการพัฒนาคุณลักษณะบัณฑิตตามมาตรฐานผลการเรียนรู้ตามกรอบมาตรฐานคุณวุฒิแห่งชาติ 5 ประการ ให้ครบถ้วน และสอดคล้องกับผลลัพธ์ผู้เรียนทั้ง 3 ด้าน ดังนี้</p>		
<p>1. เพื่อให้นักศึกษาที่กำลังจะสำเร็จการศึกษาทราบถึงแนวทางในการประกอบอาชีพและการศึกษาต่อ</p> <p>2. เพื่อให้ให้นักศึกษาทราบถึงสภาพการณ์ของการทำงานและมีความรู้เบื้องต้นเกี่ยวกับสภาพการทำงาน</p> <p>3. เพื่อให้ให้นักศึกษามีความ รู้สึกผูกพันที่ดีต่อมหาวิทยาลัย</p>	<p>1) ทักษะ 5 ด้าน ตามกรอบมาตรฐานคุณวุฒิฯ ดังนี้</p> <p><input type="checkbox"/> คุณธรรม จริยธรรม</p> <p><input checked="" type="checkbox"/> ความรู้</p> <p><input checked="" type="checkbox"/> ด้านทักษะทางปัญญา</p> <p><input checked="" type="checkbox"/> ด้านทักษะความสัมพันธ์ระหว่างบุคคลและความรับผิดชอบ ฯ</p> <p><input type="checkbox"/> ทักษะการวิเคราะห์เชิงตัวเลข การสื่อสาร</p> <p>2) ผลลัพธ์ผู้เรียน 3 ด้าน ของมหาวิทยาลัยฯ</p> <p><input checked="" type="checkbox"/> เป็นผู้ที่มีความรอบรู้</p> <p><input type="checkbox"/> เป็นผู้ร่วมสร้างสรรค์นวัตกรรม</p> <p><input type="checkbox"/> เป็นพลเมืองที่เข้มแข็ง</p>	<p>มน 1.6-2-6 รายงานสรุปผลโครงการเลือกตั้งนายกสโมสรนักศึกษา คณะมนุษยศาสตร์ และสังคมศาสตร์ ประจำปีการศึกษา 2564 (กิจกรรมที่เกิดจากการมีส่วนร่วมของตัวแทนนักศึกษา) จัดเมื่อวันที่ 6 ตุลาคม 2564</p>
<p>6) โครงการเลือกตั้งนายกสโมสรนักศึกษา คณะมนุษยศาสตร์ และสังคมศาสตร์ ประจำปีการศึกษา 2564 (กิจกรรมที่เกิดจากการมีส่วนร่วมของตัวแทนนักศึกษา) จัดเมื่อวันที่ 6 ตุลาคม 2564 (มน 1.6-2-6) มีการพัฒนาคุณลักษณะบัณฑิตตามมาตรฐานผลการเรียนรู้ตามกรอบมาตรฐานคุณวุฒิแห่งชาติ 5 ประการ ให้ครบถ้วน และสอดคล้องกับผลลัพธ์ผู้เรียนทั้ง 3 ด้าน ดังนี้</p>		

ผลการดำเนินงาน		รายการหลักฐาน
วัตถุประสงค์	สอดคล้องทักษะ	
<p>1. เพื่อให้เลือกตั้งนายกสโมสรนักศึกษา คณะมนุษยศาสตร์และสังคมศาสตร์ ปีการศึกษา 2564 เพื่อทำหน้าที่เป็นผู้นำนักศึกษาของคณะ</p> <p>2. เพื่อเป็นการส่งเสริมให้นักศึกษาของคณะฯ เกิดการมีส่วนร่วมอย่างถูกต้องกับการปกครองระบอบประชาธิปไตย</p> <p>3. เพื่อให้นักศึกษาตระหนักถึงหน้าที่รับผิดชอบต่อส่วนรวม</p>	<p>1) ทักษะ 5 ด้าน ตามกรอบมาตรฐานคุณวุฒิฯ ดังนี้</p> <p><input checked="" type="checkbox"/> คุณธรรม จริยธรรม</p> <p><input type="checkbox"/> ความรู้</p> <p><input type="checkbox"/> ด้านทักษะทางปัญญา</p> <p><input checked="" type="checkbox"/> ด้านทักษะความสัมพันธ์ระหว่างบุคคลและความรับผิดชอบ ฯ</p> <p><input type="checkbox"/> ทักษะการวิเคราะห์เชิงตัวเลข การสื่อสารฯ</p> <p>2) ผลลัพธ์ผู้เรียน 3 ด้าน ของมหาวิทยาลัยฯ</p> <p><input type="checkbox"/> เป็นผู้ที่มีความรอบรู้</p> <p><input type="checkbox"/> เป็นผู้ร่วมสร้างสรรค์นวัตกรรม</p> <p><input checked="" type="checkbox"/> เป็นพลเมืองที่เข้มแข็ง</p>	<p>มน 1.6-2-7 รายงานสรุปผลโครงการส่งเสริมและสนับสนุนให้นักศึกษาเข้าร่วมอบรมคอมพิวเตอร์(สำนักวิทยบริการ) ระหว่างวันที่ 30 พฤศจิกายน 2564 ถึงวันที่ 22 กุมภาพันธ์ 2565 (มน 1.6-2-7) มีการพัฒนาคุณลักษณะบัณฑิตตามมาตรฐานผลการเรียนรู้ตามกรอบมาตรฐานคุณวุฒิแห่งชาติ 5 ประการ ให้ครบถ้วน และสอดคล้องกับผลลัพธ์ผู้เรียนทั้ง 3 ด้าน ดังนี้</p>
<p>7) โครงการส่งเสริมและสนับสนุนให้นักศึกษาเข้าร่วมอบรมคอมพิวเตอร์(สำนักวิทยบริการ) ระหว่างวันที่ 30 พฤศจิกายน 2564 ถึงวันที่ 22 กุมภาพันธ์ 2565 (มน 1.6-2-7) มีการพัฒนาคุณลักษณะบัณฑิตตามมาตรฐานผลการเรียนรู้ตามกรอบมาตรฐานคุณวุฒิแห่งชาติ 5 ประการ ให้ครบถ้วน และสอดคล้องกับผลลัพธ์ผู้เรียนทั้ง 3 ด้าน ดังนี้</p>	<p>1) ทักษะ 5 ด้าน ตามกรอบมาตรฐานคุณวุฒิฯ ดังนี้</p> <p><input type="checkbox"/> คุณธรรม จริยธรรม</p> <p><input checked="" type="checkbox"/> ความรู้</p> <p><input checked="" type="checkbox"/> ด้านทักษะทางปัญญา</p> <p><input checked="" type="checkbox"/> ด้านทักษะความสัมพันธ์ระหว่างบุคคลและความรับผิดชอบ ฯ</p> <p><input checked="" type="checkbox"/> ทักษะการวิเคราะห์เชิงตัวเลข การสื่อสารฯ</p> <p>2) ผลลัพธ์ผู้เรียน 3 ด้าน ของมหาวิทยาลัยฯ</p> <p><input checked="" type="checkbox"/> เป็นผู้ที่มีความรอบรู้</p> <p><input checked="" type="checkbox"/> เป็นผู้ร่วมสร้างสรรค์นวัตกรรม</p> <p><input type="checkbox"/> เป็นพลเมืองที่เข้มแข็ง</p>	

เกณฑ์มาตรฐานข้อ 3 ส่งเสริมให้นักศึกษานำความรู้และทักษะด้านการประกันคุณภาพการศึกษาที่ได้รับจากกิจกรรมพัฒนาทักษะด้านประกันคุณภาพแก่นักศึกษา มาใช้ในการดำเนินโครงการ หรือการเรียน

ผลการดำเนินงาน	รายการหลักฐาน
<p>คณะมนุษยศาสตร์และสังคมศาสตร์ ได้มีการส่งเสริมให้นักศึกษานำความรู้และทักษะด้านการประกันคุณภาพการศึกษาที่ได้รับจากกิจกรรมพัฒนาทักษะด้านประกันคุณภาพแก่นักศึกษา มาใช้ในการดำเนินโครงการ หรือการเรียน ดังนี้</p> <p>1) ส่งตัวแทนนักศึกษาเข้าร่วมโครงการอบรมเชิงปฏิบัติการทักษะความรู้ด้านการประกันคุณภาพการศึกษาสำหรับนักศึกษาของมหาวิทยาลัยราชภัฏลำปาง โครงการอบรมเชิงปฏิบัติการพัฒนาภาวะผู้นำนักศึกษาและแลกเปลี่ยนเรียนรู้ประสบการณ์การทำงานผู้นำนักศึกษาอบรมวิศวกรสังคม (Social Engineer) สำหรับนักศึกษา มหาวิทยาลัยราชภัฏลำปาง เพื่อการพัฒนาประเทศ แบ่งเป็น 2 กิจกรรม ดังนี้</p> <p>(1) กิจกรรมอบรมวิศวกรสังคม (Social Engineer)ฯ หัวข้อ “อบรมวิศวกรสังคม (Social Engineer) สำหรับนักศึกษา มหาวิทยาลัยราชภัฏลำปาง เพื่อการพัฒนาประเทศ” วันที่ 14 – 15 ตุลาคม 2563</p> <p>(2) กิจกรรมอบรมเชิงปฏิบัติการพัฒนาภาวะผู้นำนักศึกษาฯ หัวข้อ “อบรมเชิงปฏิบัติการพัฒนาภาวะผู้นำนักศึกษา และแลกเปลี่ยนเรียนรู้ประสบการณ์การทำงานผู้นำนักศึกษา” กิจกรรมที่ 2 อบรมประกัน วันที่ 29-30 มิถุนายน 2564</p> <p>จัดโดยกองพัฒนานักศึกษา มหาวิทยาลัยราชภัฏลำปาง โดยมี นักศึกษาของคณะฯ เข้าร่วม จำนวน 10 คน (มน1.6-3-1)</p> <p>2) โครงการอบรมผู้นำนักศึกษา คุณธรรมจริยธรรม จัดทำ และประเมินแผนกิจกรรมนักศึกษา/แผนทำนุบำรุงศิลปวัฒนธรรม ประจำปีการศึกษา 2564 จัดเมื่อวันที่ 24 - 25 มิถุนายน 2564 (มน 1.6-3-2) โดยมีคณะกรรมการสโมสรนักศึกษา คณะและตัวแทนนักศึกษาแต่ละสาขาวิชา เข้าร่วมจำนวน 71 คน โดยมีกิจกรรมอบรมเชิงปฏิบัติการหัวข้อ “การประกันคุณภาพการศึกษาสำหรับนักศึกษา” และ “การเขียนแผนแนวปฏิบัติการจัดกิจกรรมต้อนรับนักศึกษาใหม่” (การเขียนแผนรับน้องเชิงสร้างสรรค์) โดยเชิญวิทยากรมาถ่ายทอดความรู้ คือ อาจารย์คงศักดิ์ ต๋วยสืบ อาจารย์ประจำคณะบริหารธุรกิจ มหาวิทยาลัยราชภัฏลำปาง ที่ถ่ายทอดความรู้และเทคนิค การเขียนโครงการและแผนเชิงสร้างสรรค์</p>	<p>มน 1.6-3-1 รายงานสรุปผลโครงการอบรมเชิงปฏิบัติการพัฒนาภาวะผู้นำนักศึกษาและแลกเปลี่ยนเรียนรู้ประสบการณ์การทำงานผู้นำ นักศึกษาอบรมวิศวกรสังคม (Social Engineer) สำหรับนักศึกษา มหาวิทยาลัยราชภัฏลำปาง เพื่อการพัฒนาประเทศ ปีการศึกษา 2564 โดย กองพัฒนานักศึกษา มหาวิทยาลัยราชภัฏลำปาง</p> <p>มน 1.6-3-2 รายงานสรุปผลโครงการอบรมผู้นำนักศึกษา คุณธรรมจริยธรรม จัดทำและประเมินแผนกิจกรรมนักศึกษา/แผนทำนุบำรุงศิลปวัฒนธรรม ประจำปีการศึกษา 2564 จัดเมื่อวันที่ 24 - 25 มิถุนายน 2564</p>

ผลการดำเนินงาน		รายการหลักฐาน
<p>ผลการจากการที่นักศึกษาเข้าร่วมโครงการ ส่งผลให้นักศึกษาได้นำความรู้และทักษะด้านการประกันคุณภาพการศึกษามาใช้ในการดำเนินโครงการ ประจำปีการศึกษา 2564 (มน 1.6-3-3) ดังนี้</p>		<p>มน 1.6-3-3 รายงานสรุปผลโครงการ คณะมนุษยศาสตร์และสังคมศาสตร์ ปีการศึกษา 2564</p>
โครงการ	ผู้เสนอโครงการ	
1. โครงการอบรมผู้นำนักศึกษา คุณธรรม จริยธรรม จัดทำและประเมินแผนกิจกรรมนักศึกษา/แผนทำนุบำรุงศิลปวัฒนธรรม ประจำปีการศึกษา 2564 (กิจกรรมที่เกิดจากการมีส่วนร่วมของตัวแทนนักศึกษา)	นายวัชรเกียรติ อินทวงศ์ รองนายกสโมสรนักศึกษา ผู้เสนอโครงการ	
2. โครงการ ปฐมนิเทศนักศึกษาใหม่ และ Beginning camp คณะมนุษยศาสตร์และสังคมศาสตร์ ประจำปีการศึกษา 2564 (กิจกรรมที่เกิดจากการมีส่วนร่วมของตัวแทนนักศึกษา)	นายวัชรเกียรติ อินทวงศ์ รองนายกสโมสรนักศึกษา ผู้เสนอโครงการ	
3. โครงการเลือกตั้งนายกสโมสรนักศึกษา คณะมนุษยศาสตร์และสังคมศาสตร์ ประจำปีการศึกษา 2564 (กิจกรรมที่เกิดจากการมีส่วนร่วมของตัวแทนนักศึกษา)	นายวัชรเกียรติ อินทวงศ์ รองนายกสโมสรนักศึกษา ผู้รับผิดชอบโครงการ นางสาวชมพูนุท ธรรมธิกุล รองนายกสโมสรนักศึกษา ผู้รับผิดชอบโครงการ	
6. โครงการพัฒนาคุณภาพชีวิตและความสุขแก่นักศึกษาคณะฯ ประจำปีการศึกษา 2564 (กิจกรรมที่เกิดจากการมีส่วนร่วมของตัวแทนนักศึกษา)	นายปริญญา อรุณฉัตย์ รองนายกสโมสรฯ ฝ่ายสวัสดิการและสถานที่ ผู้รับผิดชอบโครงการ (นายเรืองศักดิ์ ต๊ะปะแสง) รองนายกสโมสรฯ ฝ่ายงบประมาณและแผนงาน ผู้รับผิดชอบโครงการ	
7. โครงการปัจฉิมนิเทศและพบผู้ประกอบการ ประจำปีการศึกษา 2564	นางสาวณัฐวดี รักทิม รอง นายกสโมสรฯ ฝ่ายวิชาการ และเอกสาร ผู้รับผิดชอบโครงการ	
8. โครงการเสริมสร้างเครือข่ายและพัฒนาศักยภาพศิษย์เก่า: อบรมงานสารบรรณและบุคลิกภาพ ประจำปีการศึกษา 2564 (รูปแบบออนไลน์)	นายไวยากรณ์ กระจ่างโชค สุข นายกสโมสรนักศึกษา คณะฯผู้รับผิดชอบโครงการ นางสาวณัฐวดี รักทิม รอง นายกสโมสรฯ ฝ่ายวิชาการ และเอกสาร ผู้รับผิดชอบโครงการ	

ผลการดำเนินงาน	รายการหลักฐาน
9. อบรมการจัดการขยะเพื่อส่งเสริมการเป็น: HUSOC Zero Waste คณะมนุษยศาสตร์ และสังคมศาสตร์ ประจำปีการศึกษา 2564 รูปแบบออนไลน์ (กิจกรรมที่เกิดจากการมีส่วนร่วม ของตัวแทนนักศึกษา)	นางสาวชมพูนุท ธรรมธิกุล รองนายกสโมสรนักศึกษา ผู้รับผิดชอบโครงการ

เกณฑ์มาตรฐานข้อ 4 มีการประเมินผลตัวชี้วัดความสำเร็จตามวัตถุประสงค์ของทุกกิจกรรมที่ดำเนินการ และนำผลการประเมินมาปรับปรุงการดำเนินงานครั้งต่อไป

ผลการดำเนินงาน	รายการหลักฐาน															
<p>คณะมนุษยศาสตร์และสังคมศาสตร์ มีการประเมินผลตัวชี้วัดความสำเร็จตามวัตถุประสงค์ของทุกกิจกรรมที่ดำเนินการและนำผลการประเมินมาปรับปรุงการดำเนินงานครั้งต่อไป โดยคณะฯมีกำหนดโครงการไว้ตามแผนส่งเสริมและการจัดกิจกรรมพัฒนานักศึกษา ประจำปีการศึกษา 2564 จำนวน 11 โครงการ มีการกำหนดโครงการไว้ทั้งหมด 11 โครงการ จำนวน 40 ตัวชี้วัด</p> <p>1) สามารถดำเนินโครงการได้ 8 โครงการ จึงได้มีการประเมินผลตัวชี้วัดความสำเร็จตามวัตถุประสงค์ จำนวน 8 โครงการ (มน 1.6-4-1) โดยได้กำหนดตัวชี้วัด จำนวน 32 ตัวชี้วัด สามารถดำเนินการให้บรรลุตัวชี้วัด จำนวน 27 ตัวชี้วัด ไม่บรรลุตัวชี้วัด จำนวน 5 ตัวชี้วัด ดังนี้</p>	<p>มน 1.6-4-1 รายงานสรุปผลโครงการ จำนวน 8 โครงการ</p> <p>มน 1.6-4-2 รายงานการประชุมคณะกรรมการประจำคณะ ครั้งที่ 2/2565 วันที่ 20 พฤษภาคม 2565</p> <p>มน 1.6-4-3 แผนส่งเสริมและการจัดกิจกรรมพัฒนานักศึกษา คณะมนุษยศาสตร์และสังคมศาสตร์ ประจำปีการศึกษา 2565</p>															
<table border="1"> <thead> <tr> <th>โครงการ</th> <th>ผลการดำเนินงานตามตัวชี้วัด</th> </tr> </thead> <tbody> <tr> <td rowspan="5">1. โครงการอบรมผู้นำนักศึกษา คุณธรรม จริยธรรม จัดทำและประเมินแผนกิจกรรมนักศึกษา/แผนทำนุบำรุงศิลปวัฒนธรรม ประจำปีการศึกษา 2564 (กิจกรรมที่เกิดจากการมีส่วนร่วมของตัวแทนนักศึกษา)</td> <td>จำนวน 5 ตัวชี้วัด สามารถดำเนินการได้ให้บรรลุ จำนวน 5 ตัวชี้วัดดังนี้</td> </tr> <tr> <td> <table border="1"> <thead> <tr> <th>ตัวชี้วัด</th> <th>การดำเนินการ</th> </tr> </thead> <tbody> <tr> <td>1. ผู้เข้าร่วมโครงการอย่างน้อยร้อยละ 80 ของเป้าหมายที่กำหนด จำนวน 50 คน</td> <td>บรรลุตัวชี้วัด</td> </tr> <tr> <td>2. มีแผนกิจการนักศึกษา และ แผน การ ทำ นุ บำ รุง ศิล ป วัฒนธรรม จำนวน 2 แผน</td> <td>บรรลุตัวชี้วัด</td> </tr> <tr> <td>3. ผู้เข้าร่วมโครงการมีความพึงพอใจต่อการจัดโครงการ ร้อยละ 80</td> <td>บรรลุตัวชี้วัด</td> </tr> <tr> <td>4. ผู้เข้าร่วมโครงการมีความรู้ความเข้าใจ แนวปฏิบัติการจัดกิจกรรม</td> <td>บรรลุตัวชี้วัด</td> </tr> </tbody> </table> </td> </tr> </tbody> </table>	โครงการ	ผลการดำเนินงานตามตัวชี้วัด	1. โครงการอบรมผู้นำนักศึกษา คุณธรรม จริยธรรม จัดทำและประเมินแผนกิจกรรมนักศึกษา/แผนทำนุบำรุงศิลปวัฒนธรรม ประจำปีการศึกษา 2564 (กิจกรรมที่เกิดจากการมีส่วนร่วมของตัวแทนนักศึกษา)	จำนวน 5 ตัวชี้วัด สามารถดำเนินการได้ให้บรรลุ จำนวน 5 ตัวชี้วัดดังนี้	<table border="1"> <thead> <tr> <th>ตัวชี้วัด</th> <th>การดำเนินการ</th> </tr> </thead> <tbody> <tr> <td>1. ผู้เข้าร่วมโครงการอย่างน้อยร้อยละ 80 ของเป้าหมายที่กำหนด จำนวน 50 คน</td> <td>บรรลุตัวชี้วัด</td> </tr> <tr> <td>2. มีแผนกิจการนักศึกษา และ แผน การ ทำ นุ บำ รุง ศิล ป วัฒนธรรม จำนวน 2 แผน</td> <td>บรรลุตัวชี้วัด</td> </tr> <tr> <td>3. ผู้เข้าร่วมโครงการมีความพึงพอใจต่อการจัดโครงการ ร้อยละ 80</td> <td>บรรลุตัวชี้วัด</td> </tr> <tr> <td>4. ผู้เข้าร่วมโครงการมีความรู้ความเข้าใจ แนวปฏิบัติการจัดกิจกรรม</td> <td>บรรลุตัวชี้วัด</td> </tr> </tbody> </table>	ตัวชี้วัด	การดำเนินการ	1. ผู้เข้าร่วมโครงการอย่างน้อยร้อยละ 80 ของเป้าหมายที่กำหนด จำนวน 50 คน	บรรลุตัวชี้วัด	2. มีแผนกิจการนักศึกษา และ แผน การ ทำ นุ บำ รุง ศิล ป วัฒนธรรม จำนวน 2 แผน	บรรลุตัวชี้วัด	3. ผู้เข้าร่วมโครงการมีความพึงพอใจต่อการจัดโครงการ ร้อยละ 80	บรรลุตัวชี้วัด	4. ผู้เข้าร่วมโครงการมีความรู้ความเข้าใจ แนวปฏิบัติการจัดกิจกรรม	บรรลุตัวชี้วัด	
โครงการ	ผลการดำเนินงานตามตัวชี้วัด															
1. โครงการอบรมผู้นำนักศึกษา คุณธรรม จริยธรรม จัดทำและประเมินแผนกิจกรรมนักศึกษา/แผนทำนุบำรุงศิลปวัฒนธรรม ประจำปีการศึกษา 2564 (กิจกรรมที่เกิดจากการมีส่วนร่วมของตัวแทนนักศึกษา)	จำนวน 5 ตัวชี้วัด สามารถดำเนินการได้ให้บรรลุ จำนวน 5 ตัวชี้วัดดังนี้															
	<table border="1"> <thead> <tr> <th>ตัวชี้วัด</th> <th>การดำเนินการ</th> </tr> </thead> <tbody> <tr> <td>1. ผู้เข้าร่วมโครงการอย่างน้อยร้อยละ 80 ของเป้าหมายที่กำหนด จำนวน 50 คน</td> <td>บรรลุตัวชี้วัด</td> </tr> <tr> <td>2. มีแผนกิจการนักศึกษา และ แผน การ ทำ นุ บำ รุง ศิล ป วัฒนธรรม จำนวน 2 แผน</td> <td>บรรลุตัวชี้วัด</td> </tr> <tr> <td>3. ผู้เข้าร่วมโครงการมีความพึงพอใจต่อการจัดโครงการ ร้อยละ 80</td> <td>บรรลุตัวชี้วัด</td> </tr> <tr> <td>4. ผู้เข้าร่วมโครงการมีความรู้ความเข้าใจ แนวปฏิบัติการจัดกิจกรรม</td> <td>บรรลุตัวชี้วัด</td> </tr> </tbody> </table>	ตัวชี้วัด		การดำเนินการ	1. ผู้เข้าร่วมโครงการอย่างน้อยร้อยละ 80 ของเป้าหมายที่กำหนด จำนวน 50 คน	บรรลุตัวชี้วัด	2. มีแผนกิจการนักศึกษา และ แผน การ ทำ นุ บำ รุง ศิล ป วัฒนธรรม จำนวน 2 แผน	บรรลุตัวชี้วัด	3. ผู้เข้าร่วมโครงการมีความพึงพอใจต่อการจัดโครงการ ร้อยละ 80	บรรลุตัวชี้วัด	4. ผู้เข้าร่วมโครงการมีความรู้ความเข้าใจ แนวปฏิบัติการจัดกิจกรรม	บรรลุตัวชี้วัด				
	ตัวชี้วัด	การดำเนินการ														
	1. ผู้เข้าร่วมโครงการอย่างน้อยร้อยละ 80 ของเป้าหมายที่กำหนด จำนวน 50 คน	บรรลุตัวชี้วัด														
	2. มีแผนกิจการนักศึกษา และ แผน การ ทำ นุ บำ รุง ศิล ป วัฒนธรรม จำนวน 2 แผน	บรรลุตัวชี้วัด														
3. ผู้เข้าร่วมโครงการมีความพึงพอใจต่อการจัดโครงการ ร้อยละ 80	บรรลุตัวชี้วัด															
4. ผู้เข้าร่วมโครงการมีความรู้ความเข้าใจ แนวปฏิบัติการจัดกิจกรรม	บรรลุตัวชี้วัด															

ผลการดำเนินงาน		รายการหลักฐาน										
	<p>ต้อนรับนักศึกษาใหม่ที่ถูกต้องตามกฎระเบียบที่เกี่ยวข้องที่มหาวิทยาลัย กำหนด ร้อยละ 80</p> <p>5. ผู้เข้าร่วมโครงการสามารถนำความรู้ที่ได้รับไปปรับใช้ในการจัดกิจกรรมต้อนรับนักศึกษาใหม่ที่ถูกต้องตามกฎระเบียบที่เกี่ยวข้องที่มหาวิทยาลัยกำหนด ร้อยละ 80</p>	<p>บรรลุตัวชีวิต</p>										
<p>2. โครงการ ปฐมนิเทศนักศึกษาใหม่ และ Beginning camp คณะมนุษยศาสตร์และสังคมศาสตร์ ประจำปีการศึกษา 2564 (กิจกรรมที่เกิดจากการมีส่วนร่วมของตัวแทนนักศึกษา)</p>	<p>จำนวน 4 ตัวชีวิต สามารถดำเนินการได้ให้บรรลุจำนวน 4 ตัวชีวิต ดังนี้</p> <table border="1"> <thead> <tr> <th>ตัวชีวิต</th> <th>การดำเนินการ</th> </tr> </thead> <tbody> <tr> <td>1. จำนวนผู้เข้าร่วมโครงการ ร้อยละ 80 ของเป้าหมาย นักศึกษาคณะมนุษยศาสตร์และสังคมศาสตร์ ชั้นปีที่ 1 จำนวน 360 คน</td> <td>บรรลุตัวชีวิต</td> </tr> <tr> <td>2. ความพึงพอใจต่อการจัดโครงการ ระดับมาก ร้อยละ 80</td> <td>บรรลุตัวชีวิต</td> </tr> <tr> <td>3. ผู้เข้าร่วมโครงการมีความรู้ความเข้าใจในการใช้ชีวิต มีความเข้าใจในกฎ/ระเบียบ ข้อบังคับต่างๆเกี่ยวกับนักศึกษา ระดับ บมาก ร้อยละ 80</td> <td>บรรลุตัวชีวิต</td> </tr> <tr> <td>4. ผู้เข้าร่วมโครงการสามารถนำความรู้ที่ได้รับไปปรับใช้ในชีวิต ร่วมมหาวิทยาลัยราชภัฏลำปาง ตลอดตลอดระยะเวลาที่ศึกษาได้ อย่างเหมาะสม ระดับมาก ร้อยละ 80</td> <td>บรรลุตัวชีวิต</td> </tr> </tbody> </table>	ตัวชีวิต	การดำเนินการ	1. จำนวนผู้เข้าร่วมโครงการ ร้อยละ 80 ของเป้าหมาย นักศึกษาคณะมนุษยศาสตร์และสังคมศาสตร์ ชั้นปีที่ 1 จำนวน 360 คน	บรรลุตัวชีวิต	2. ความพึงพอใจต่อการจัดโครงการ ระดับมาก ร้อยละ 80	บรรลุตัวชีวิต	3. ผู้เข้าร่วมโครงการมีความรู้ความเข้าใจในการใช้ชีวิต มีความเข้าใจในกฎ/ระเบียบ ข้อบังคับต่างๆเกี่ยวกับนักศึกษา ระดับ บมาก ร้อยละ 80	บรรลุตัวชีวิต	4. ผู้เข้าร่วมโครงการสามารถนำความรู้ที่ได้รับไปปรับใช้ในชีวิต ร่วมมหาวิทยาลัยราชภัฏลำปาง ตลอดตลอดระยะเวลาที่ศึกษาได้ อย่างเหมาะสม ระดับมาก ร้อยละ 80	บรรลุตัวชีวิต	
ตัวชีวิต	การดำเนินการ											
1. จำนวนผู้เข้าร่วมโครงการ ร้อยละ 80 ของเป้าหมาย นักศึกษาคณะมนุษยศาสตร์และสังคมศาสตร์ ชั้นปีที่ 1 จำนวน 360 คน	บรรลุตัวชีวิต											
2. ความพึงพอใจต่อการจัดโครงการ ระดับมาก ร้อยละ 80	บรรลุตัวชีวิต											
3. ผู้เข้าร่วมโครงการมีความรู้ความเข้าใจในการใช้ชีวิต มีความเข้าใจในกฎ/ระเบียบ ข้อบังคับต่างๆเกี่ยวกับนักศึกษา ระดับ บมาก ร้อยละ 80	บรรลุตัวชีวิต											
4. ผู้เข้าร่วมโครงการสามารถนำความรู้ที่ได้รับไปปรับใช้ในชีวิต ร่วมมหาวิทยาลัยราชภัฏลำปาง ตลอดตลอดระยะเวลาที่ศึกษาได้ อย่างเหมาะสม ระดับมาก ร้อยละ 80	บรรลุตัวชีวิต											
<p>3. โครงการเลือกตั้งนายกสโมสรนักศึกษา คณะมนุษยศาสตร์และสังคมศาสตร์ ประจำปีการศึกษา 2564 (กิจกรรมที่เกิดจากการมีส่วนร่วมของตัวแทนนักศึกษา)</p>	<p>จำนวน 4 ตัวชีวิต สามารถดำเนินการได้ให้บรรลุจำนวน 3 ตัวชีวิตดังนี้</p> <table border="1"> <thead> <tr> <th>ตัวชีวิต</th> <th>การดำเนินการ</th> </tr> </thead> <tbody> <tr> <td>1. จำนวนผู้สมัครนายกสโมสรอย่างน้อย 3 คน</td> <td>ไม่บรรลุตัวชีวิต</td> </tr> <tr> <td>2. มีนายกสโมสรนักศึกษาที่ผ่านการเลือกตั้งจากนักศึกษาคณะมนุษยศาสตร์และสังคมศาสตร์ ปีการศึกษา 2564 จำนวน 1 คน</td> <td>บรรลุตัวชีวิต</td> </tr> <tr> <td>3. ร้อยละของนักศึกษาในคณะฯ ทั้งหมดมาใช้สิทธิ์เลือกตั้งร้อยละ</td> <td>บรรลุตัวชีวิต</td> </tr> </tbody> </table>	ตัวชีวิต	การดำเนินการ	1. จำนวนผู้สมัครนายกสโมสรอย่างน้อย 3 คน	ไม่บรรลุตัวชีวิต	2. มีนายกสโมสรนักศึกษาที่ผ่านการเลือกตั้งจากนักศึกษาคณะมนุษยศาสตร์และสังคมศาสตร์ ปีการศึกษา 2564 จำนวน 1 คน	บรรลุตัวชีวิต	3. ร้อยละของนักศึกษาในคณะฯ ทั้งหมดมาใช้สิทธิ์เลือกตั้งร้อยละ	บรรลุตัวชีวิต			
ตัวชีวิต	การดำเนินการ											
1. จำนวนผู้สมัครนายกสโมสรอย่างน้อย 3 คน	ไม่บรรลุตัวชีวิต											
2. มีนายกสโมสรนักศึกษาที่ผ่านการเลือกตั้งจากนักศึกษาคณะมนุษยศาสตร์และสังคมศาสตร์ ปีการศึกษา 2564 จำนวน 1 คน	บรรลุตัวชีวิต											
3. ร้อยละของนักศึกษาในคณะฯ ทั้งหมดมาใช้สิทธิ์เลือกตั้งร้อยละ	บรรลุตัวชีวิต											

ผลการดำเนินงาน		รายการหลักฐาน						
	80 ของเป้าหมาย ของ กลุ่มเป้าหมาย 1,451 คน							
	4. ความพึงพอใจต่อการจัด โครงการ ระดับมาก	บ รล ัวชีวิต						
4. โครงการพัฒนา เครือข่ายประกัน คุณภาพการศึกษาและ ศิลปวัฒนธรรม คณะ มนุษยศาสตร์และ สังคมศาสตร์ มหาวิทยาลัยราชภัฏ 6 แห่ง ประจำปี การศึกษา 2564 (กิจกรรมที่เกิดจากการ มีส่วนร่วมของตัวแทน นักศึกษา) - มหาวิทยาลัยราชภัฏ ลำปาง - มหาวิทยาลัยราชภัฏ เชียงใหม่ - มหาวิทยาลัยราชภัฏ เชียงราย - มหาวิทยาลัยราชภัฏ พิบูลสงคราม - มหาวิทยาลัยราชภัฏ อุตรดิตถ์ - มหาวิทยาลัยราชภัฏ นครสวรรค์	จำนวน 2 ตัวชี้วัด ไม่สามารถดำเนินการได้ให้ บรรลุจำนวนตัวชี้วัดได้ดังนี้							
		<table border="1"> <thead> <tr> <th>ตัวชี้วัด</th> <th>การดำเนินการ</th> </tr> </thead> <tbody> <tr> <td>1. มีผู้เข้าร่วมโครงการไม่น้อยกว่าร้อยละ 80 จำนวน 25 คน</td> <td>ไม่บรรลุตัวชี้วัด</td> </tr> <tr> <td>2. ผู้เข้าร่วมโครงการมีความรู้และความ พึงพอใจไม่น้อยกว่าร้อยละ 80</td> <td>ไม่บรรลุตัวชี้วัด</td> </tr> </tbody> </table>	ตัวชี้วัด	การดำเนินการ	1. มีผู้เข้าร่วมโครงการไม่น้อยกว่าร้อยละ 80 จำนวน 25 คน	ไม่บรรลุตัวชี้วัด	2. ผู้เข้าร่วมโครงการมีความรู้และความ พึงพอใจไม่น้อยกว่าร้อยละ 80	ไม่บรรลุตัวชี้วัด
	ตัวชี้วัด	การดำเนินการ						
	1. มีผู้เข้าร่วมโครงการไม่น้อยกว่าร้อยละ 80 จำนวน 25 คน	ไม่บรรลุตัวชี้วัด						
2. ผู้เข้าร่วมโครงการมีความรู้และความ พึงพอใจไม่น้อยกว่าร้อยละ 80	ไม่บรรลุตัวชี้วัด							
5. โครงการเสริมสร้าง จิตอาสาตามอัตลักษณ์ แก่บุคลากรและ นักศึกษาคณะ มนุษยศาสตร์และ สังคมศาสตร์ : “HUSOC อาสา พัฒนาท้องถิ่น” (กิจกรรมที่เกิดจากการ มีส่วนร่วมของตัวแทน นักศึกษา)	จำนวน 2 ตัวชี้วัด ไม่สามารถดำเนินการได้ให้ บรรลุจำนวนตัวชี้วัดได้ดังนี้							
		<table border="1"> <thead> <tr> <th>ตัวชี้วัด</th> <th>การดำเนินการ</th> </tr> </thead> <tbody> <tr> <td>1. จำนวนผู้เข้าร่วมโครงการ ร้อยละ 80 ของเป้าหมาย ของเป้าหมาย 150 คน</td> <td>ไม่บรรลุ ตัวชี้วัด</td> </tr> <tr> <td>2. ความพึงพอใจต่อการจัด โครงการ ระดับมาก</td> <td>ไม่บรรลุ ตัวชี้วัด</td> </tr> </tbody> </table>	ตัวชี้วัด	การดำเนินการ	1. จำนวนผู้เข้าร่วมโครงการ ร้อยละ 80 ของเป้าหมาย ของเป้าหมาย 150 คน	ไม่บรรลุ ตัวชี้วัด	2. ความพึงพอใจต่อการจัด โครงการ ระดับมาก	ไม่บรรลุ ตัวชี้วัด
	ตัวชี้วัด	การดำเนินการ						
1. จำนวนผู้เข้าร่วมโครงการ ร้อยละ 80 ของเป้าหมาย ของเป้าหมาย 150 คน	ไม่บรรลุ ตัวชี้วัด							
2. ความพึงพอใจต่อการจัด โครงการ ระดับมาก	ไม่บรรลุ ตัวชี้วัด							
6. โครงการพัฒนา คุณภาพชีวิตและ ความสุขแก่นักศึกษา	จำนวน 2 ตัวชี้วัด สามารถดำเนินการได้ให้บรรลุ จำนวน 1 ตัวชี้วัดดังนี้							
		<table border="1"> <thead> <tr> <th>ตัวชี้วัด</th> <th>การดำเนินการ</th> </tr> </thead> <tbody> <tr> <td></td> <td></td> </tr> </tbody> </table>	ตัวชี้วัด	การดำเนินการ				
ตัวชี้วัด	การดำเนินการ							

ผลการดำเนินงาน		รายการหลักฐาน
คณะฯ ประจำปีการศึกษา 2564 (กิจกรรมที่เกิดจากการมีส่วนร่วมของตัวแทนนักศึกษา)	1. ผู้เข้าร่วมโครงการอย่างน้อยร้อยละ 80 ของเป้าหมายที่กำหนด จำนวน 1,451 คน	ไม่บรรลุตัวชี้วัด
	2. ความพึงพอใจต่อการจัดโครงการอยู่ในระดับมาก ร้อยละ 80	บรรลุตัวชี้วัด
7. โครงการปัจฉิมนิเทศและพบผู้ประกอบการประจำปีการศึกษา 2564	จำนวน 4 ตัวชี้วัด สามารถดำเนินการได้ให้บรรลุจำนวน 4 ตัวชี้วัดดังนี้	
	ตัวชี้วัด	การดำเนินการ
	1. ผู้เข้าร่วมโครงการ ร้อยละ 80 ของเป้าหมายที่กำหนด จำนวน 327 คน	บรรลุตัวชี้วัด
	2. ความพึงพอใจต่อการจัดโครงการระดับมาก ร้อยละ 80	บรรลุตัวชี้วัด
	3. ผู้เข้าร่วมโครงการมีความรู้ความเข้าใจเกี่ยวกับแนวทางในการประกอบอาชีพและสภาพการณ์ของการทำงานและมีความรู้เบื้องต้นเกี่ยวกับสภาพการทำงาน ระดับมาก ร้อยละ 80	บรรลุตัวชี้วัด
4. ผู้เข้าร่วมโครงการสามารถนำความรู้ที่ได้รับไปปรับใช้ในการทำงานในอนาคตได้ ระดับมาก ร้อยละ 8	บรรลุตัวชี้วัด	
8. โครงการเสริมสร้างเครือข่ายพัฒนาศักยภาพศิษย์เก่า: อบรมงานสารบรรณและบุคลิกภาพประจำปีการศึกษา 2564 (รูปแบบออนไลน์)	จำนวน 4 ตัวชี้วัด สามารถดำเนินการได้ให้บรรลุจำนวน 4 ตัวชี้วัดดังนี้	
	ตัวชี้วัด	การดำเนินการ
	1. ผู้เข้าร่วมโครงการอย่างน้อยร้อยละ 80 ของเป้าหมาย ศิษย์เก่าและนี้ ศึกษา นั้นปีสุดท้าย จำนวน 200 คน	บรรลุตัวชี้วัด
	2. ความพึงพอใจต่อการจัดโครงการ ระดับมาก ร้อยละ 80	บรรลุตัวชี้วัด
	3. ความพึงพอใจต่อความรู้ความเข้าใจ จากการจัดอบรม ระดับมาก ร้อยละ 80	บรรลุตัวชี้วัด
4. ความพึงพอใจต่อการนำความรู้ไปใช้ประโยชน์ ระดับมาก ร้อยละ 80	บรรลุตัวชี้วัด	
9. โครงการพัฒนาทักษะทางด้านภาษาประจำปีการศึกษา 2564	จำนวน 4 ตัวชี้วัด ไม่สามารถดำเนินการได้ให้บรรลุจำนวนตัวชี้วัดได้ดังนี้	
	ตัวชี้วัด	การดำเนินการ
1. จำนวนนักศึกษาเข้าร่วม	ไม่บรรลุตัวชี้วัด	

ผลการดำเนินงาน		รายการหลักฐาน												
	<table border="1"> <tr> <td>โครงการร้อยละ 80 ของเป้าหมายที่กำหนด 200 คน</td> <td></td> </tr> <tr> <td>2. ความพึงพอใจต่อการจัดโครงการ ระดับมาก ร้อยละ 80</td> <td>ไม่บรรลุตัวชี้วัด</td> </tr> <tr> <td>3. ความพึงพอใจต่อความรู้ความเข้าใจ จากการจัดอบรม ระดับมาก ร้อยละ 80</td> <td>ไม่บรรลุตัวชี้วัด</td> </tr> <tr> <td>4. ความพึงพอใจต่อการนำความรู้ไปใช้ประโยชน์ ระดับมาก ร้อยละ 80</td> <td>ไม่บรรลุตัวชี้วัด</td> </tr> </table>	โครงการร้อยละ 80 ของเป้าหมายที่กำหนด 200 คน		2. ความพึงพอใจต่อการจัดโครงการ ระดับมาก ร้อยละ 80	ไม่บรรลุตัวชี้วัด	3. ความพึงพอใจต่อความรู้ความเข้าใจ จากการจัดอบรม ระดับมาก ร้อยละ 80	ไม่บรรลุตัวชี้วัด	4. ความพึงพอใจต่อการนำความรู้ไปใช้ประโยชน์ ระดับมาก ร้อยละ 80	ไม่บรรลุตัวชี้วัด					
โครงการร้อยละ 80 ของเป้าหมายที่กำหนด 200 คน														
2. ความพึงพอใจต่อการจัดโครงการ ระดับมาก ร้อยละ 80	ไม่บรรลุตัวชี้วัด													
3. ความพึงพอใจต่อความรู้ความเข้าใจ จากการจัดอบรม ระดับมาก ร้อยละ 80	ไม่บรรลุตัวชี้วัด													
4. ความพึงพอใจต่อการนำความรู้ไปใช้ประโยชน์ ระดับมาก ร้อยละ 80	ไม่บรรลุตัวชี้วัด													
10. โครงการส่งนักศึกษาเข้าอบรมคอมพิวเตอร์	<p>จำนวน 5 ตัวชี้วัด สามารถดำเนินการได้ให้บรรลุจำนวน 3 ตัวชี้วัดดังนี้</p> <table border="1"> <thead> <tr> <th>ตัวชี้วัด</th> <th>การดำเนินการ</th> </tr> </thead> <tbody> <tr> <td>1. จำนวนนักศึกษาเข้าร่วมโครงการร้อยละ 80 ของเป้าหมายที่กำหนด 591 คน</td> <td>ไม่บรรลุตัวชี้วัด</td> </tr> <tr> <td>2. ความพึงพอใจต่อการจัดโครงการ ระดับมาก ร้อยละ 80</td> <td>บรรลุตัวชี้วัด</td> </tr> <tr> <td>3. ความพึงพอใจต่อความรู้ความเข้าใจ จากการจัดอบรม ระดับมาก ร้อยละ 80</td> <td>บรรลุตัวชี้วัด</td> </tr> <tr> <td>4. ความพึงพอใจต่อการนำความรู้ไปใช้ประโยชน์ ระดับมาก ร้อยละ 80</td> <td>บรรลุตัวชี้วัด</td> </tr> <tr> <td>5. นักศึกษาผ่านการสอบ Exit Exam อย่างน้อยร้อยละ 70 ของเป้าหมายที่กำหนด 327 คน สมัครงสอบ 11 คน ผ่าน 3 คน</td> <td>ไม่บรรลุตัวชี้วัด</td> </tr> </tbody> </table>	ตัวชี้วัด	การดำเนินการ	1. จำนวนนักศึกษาเข้าร่วมโครงการร้อยละ 80 ของเป้าหมายที่กำหนด 591 คน	ไม่บรรลุตัวชี้วัด	2. ความพึงพอใจต่อการจัดโครงการ ระดับมาก ร้อยละ 80	บรรลุตัวชี้วัด	3. ความพึงพอใจต่อความรู้ความเข้าใจ จากการจัดอบรม ระดับมาก ร้อยละ 80	บรรลุตัวชี้วัด	4. ความพึงพอใจต่อการนำความรู้ไปใช้ประโยชน์ ระดับมาก ร้อยละ 80	บรรลุตัวชี้วัด	5. นักศึกษาผ่านการสอบ Exit Exam อย่างน้อยร้อยละ 70 ของเป้าหมายที่กำหนด 327 คน สมัครงสอบ 11 คน ผ่าน 3 คน	ไม่บรรลุตัวชี้วัด	
ตัวชี้วัด	การดำเนินการ													
1. จำนวนนักศึกษาเข้าร่วมโครงการร้อยละ 80 ของเป้าหมายที่กำหนด 591 คน	ไม่บรรลุตัวชี้วัด													
2. ความพึงพอใจต่อการจัดโครงการ ระดับมาก ร้อยละ 80	บรรลุตัวชี้วัด													
3. ความพึงพอใจต่อความรู้ความเข้าใจ จากการจัดอบรม ระดับมาก ร้อยละ 80	บรรลุตัวชี้วัด													
4. ความพึงพอใจต่อการนำความรู้ไปใช้ประโยชน์ ระดับมาก ร้อยละ 80	บรรลุตัวชี้วัด													
5. นักศึกษาผ่านการสอบ Exit Exam อย่างน้อยร้อยละ 70 ของเป้าหมายที่กำหนด 327 คน สมัครงสอบ 11 คน ผ่าน 3 คน	ไม่บรรลุตัวชี้วัด													
11. อบรมการจัดการขยะเพื่อส่งเสริมการเป็น: HUSOC Zero Waste คณะมนุษยศาสตร์และสังคมศาสตร์ ประจำปีการศึกษา 2564 รูปแบบออนไลน์ (กิจกรรมที่เกิดจากการมีส่วนร่วมของตัวแทนนักศึกษา)	<p>จำนวน 4 ตัวชี้วัด สามารถดำเนินการได้ให้บรรลุจำนวน 1 ตัวชี้วัดดังนี้</p> <table border="1"> <thead> <tr> <th>ตัวชี้วัด</th> <th>การดำเนินการ</th> </tr> </thead> <tbody> <tr> <td>1. จำนวนนักศึกษาเข้าร่วมโครงการร้อยละ 80 ของเป้าหมาย</td> <td>บรรลุตัวชี้วัด</td> </tr> <tr> <td>2. จำนวนบุคลากรสายสนับสนุนเข้าร่วมโครงการอย่างน้อยร้อยละ 80 ของเป้าหมาย</td> <td>ไม่บรรลุตัวชี้วัด</td> </tr> <tr> <td>3. ความรู้ความเข้าใจการอบรมอยู่ในระดับมาก ร้อยละ 80</td> <td>บรรลุตัวชี้วัด</td> </tr> <tr> <td>4. สามารถนำความรู้ไปใช้ประโยชน์ได้อยู่ในระดับมาก ร้อยละ 80</td> <td>บรรลุตัวชี้วัด</td> </tr> </tbody> </table>	ตัวชี้วัด	การดำเนินการ	1. จำนวนนักศึกษาเข้าร่วมโครงการร้อยละ 80 ของเป้าหมาย	บรรลุตัวชี้วัด	2. จำนวนบุคลากรสายสนับสนุนเข้าร่วมโครงการอย่างน้อยร้อยละ 80 ของเป้าหมาย	ไม่บรรลุตัวชี้วัด	3. ความรู้ความเข้าใจการอบรมอยู่ในระดับมาก ร้อยละ 80	บรรลุตัวชี้วัด	4. สามารถนำความรู้ไปใช้ประโยชน์ได้อยู่ในระดับมาก ร้อยละ 80	บรรลุตัวชี้วัด			
ตัวชี้วัด	การดำเนินการ													
1. จำนวนนักศึกษาเข้าร่วมโครงการร้อยละ 80 ของเป้าหมาย	บรรลุตัวชี้วัด													
2. จำนวนบุคลากรสายสนับสนุนเข้าร่วมโครงการอย่างน้อยร้อยละ 80 ของเป้าหมาย	ไม่บรรลุตัวชี้วัด													
3. ความรู้ความเข้าใจการอบรมอยู่ในระดับมาก ร้อยละ 80	บรรลุตัวชี้วัด													
4. สามารถนำความรู้ไปใช้ประโยชน์ได้อยู่ในระดับมาก ร้อยละ 80	บรรลุตัวชี้วัด													
<p>2) โครงการที่ไม่ได้ดำเนินการตามกรอบระยะเวลา โครงการที่ไม่ได้ดำเนินการตามกรอบระยะเวลา ทั้งหมด 3 โครงการ จำนวน 8 ตัวชี้วัด ดังนี้</p> <table border="1"> <thead> <tr> <th>โครงการ</th> <th>ผลการดำเนินงาน</th> <th>ปัญหา/อุปสรรค</th> </tr> </thead> <tbody> <tr> <td>1. โครงการพัฒนา</td> <td>จำนวน 2 ตัวชี้วัด</td> <td>ด้วย มหาวิทยาลัยราชภัฏ</td> </tr> </tbody> </table>			โครงการ	ผลการดำเนินงาน	ปัญหา/อุปสรรค	1. โครงการพัฒนา	จำนวน 2 ตัวชี้วัด	ด้วย มหาวิทยาลัยราชภัฏ						
โครงการ	ผลการดำเนินงาน	ปัญหา/อุปสรรค												
1. โครงการพัฒนา	จำนวน 2 ตัวชี้วัด	ด้วย มหาวิทยาลัยราชภัฏ												

ผลการดำเนินงาน			รายการหลักฐาน
<p>เครือข่ายประกันคุณภาพการศึกษาและศิลปวัฒนธรรม คณะมนุษยศาสตร์และสังคมศาสตร์ มหาวิทยาลัยราชภัฏ 6 แห่ง ประจำปีการศึกษา 2564 (กิจกรรมที่เกิดจากการมีส่วนร่วมของตัวแทนนักศึกษา)</p> <ul style="list-style-type: none"> - มหาวิทยาลัยราชภัฏลำปาง - มหาวิทยาลัยราชภัฏเชียงใหม่ - มหาวิทยาลัยราชภัฏเชียงราย - มหาวิทยาลัยราชภัฏพิบูลสงคราม - มหาวิทยาลัยราชภัฏอุตรดิตถ์ - มหาวิทยาลัยราชภัฏนครสวรรค์ 	<p>ไม่บรรลุเนื่องจากไม่ได้จัดโครงการ</p>	<p>นครสวรรค์ รับเป็นเจ้าภาพดำเนินโครงการภายใต้ความร่วมมือ แต่ไม่สามารถจัดโครงการได้ด้วยสถานการณ์ไวรัสโคโรนา 2019 (COVID-19) ที่มีการแพร่ระบาดอย่างต่อเนื่อง จึงได้เลื่อนการดำเนินโครงการอย่างไม่มีกำหนด</p>	
<p>2. โครงการเสริมสร้างจิตอาสาตามอัตลักษณ์แก่นักศึกษาคณะมนุษยศาสตร์และสังคมศาสตร์ : “HUSOC อาสาพัฒนาท้องถิ่น” (กิจกรรมที่เกิดจากการมีส่วนร่วมของตัวแทนนักศึกษา)</p>	<p>จำนวน 2 ตัวชี้วัด</p> <p>ไม่บรรลุเนื่องจากไม่ได้จัดโครงการ</p>	<p>ด้วยสถานการณ์ไวรัสโคโรนา 2019 (COVID-19) ที่มีการแพร่ระบาดอย่างต่อเนื่อง และกลุ่มเป้าหมายเป็นนักศึกษา ซึ่งระหว่างปีการศึกษา 2564 มหาวิทยาลัยราชภัฏลำปางได้ออกประกาศ เรื่อง แนวปฏิบัติในการจัดการเรียนการสอนและการจัดสอบ ในสถานการณ์การแพร่ระบาดของโรคติดเชื้อไวรัสโคโรนา 2019 โดยส่วนใหญ่จัดการเรียนการสอนแบบออนไลน์</p>	
<p>3. โครงการพัฒนาทักษะทางด้านภาษา ประจำปีการศึกษา 2564</p>	<p>จำนวน 4 ตัวชี้วัด</p> <p>ไม่บรรลุเนื่องจากไม่ได้จัดโครงการ</p>		
<p>จากข้อมูลข้างต้น คณะฯ รายงานผลการดำเนินโครงการต่อ</p>			

ผลการดำเนินงาน		รายการหลักฐาน
คณะกรรมการประจำคณะ ในการประชุมครั้งที่ 2/2565 เมื่อวันที่ 20 พฤษภาคม 2565 (มน 1.6-4-2) เพื่อพิจารณาให้ข้อเสนอแนะในการดำเนินโครงการ ที่ประชุมมีข้อเสนอแนะดังนี้		
โครงการ	ข้อเสนอแนะในการปรับปรุง	
1. โครงการพัฒนาเครือข่ายประกันคุณภาพการศึกษา และศิลปวัฒนธรรม คณะมนุษยศาสตร์และสังคมศาสตร์ มหาวิทยาลัยราชภัฏ 6 แห่ง ประจำปีการศึกษา 2565 (กิจกรรมที่เกิดจากการมีส่วนร่วมของตัวแทนนักศึกษา)	เนื่องจากไม่ได้จัดโครงการเนื่องจากสถานการณ์เกี่ยวกับโรคติดเชื้อไวรัสโคโรนา 2019 (COVID-19) ดังนั้น ควรออกแบบและวางแผนการจัดกิจกรรมในรูปแบบใหม่รวมถึงเครือข่าย 5 แห่ง หากสถานการณ์เกี่ยวกับโรคติดเชื้อไวรัสโคโรนา 2019 (COVID-19) ยังเกิดขึ้นอย่างต่อเนื่อง	
2)โครงการพัฒนาทักษะทางด้านภาษา ประจำปีการศึกษา 2565	เนื่องจากช่วงเวลาในการจัดการโครงการ นักศึกษากลุ่มเป้าหมายไม่สามารถเข้าร่วมได้ เนื่องจากมีเรียน ดังนั้น คณะฯ ควรดำเนินการดังนี้ 1. ทำบันทึกแจ้งผู้รับผิดชอบโครงการ (สถาบันภาษา) ว่าคณะมีความประสงค์จะส่งนักศึกษาเข้าร่วมอบรมระยะเวลาใด 2. มีการจัดทำปฏิทินและระยะเวลาการจัดอบรมให้นักศึกษาเลือกวันที่เข้าอบรม เพื่อไม่ให้กระทบกับนักศึกษาบางกลุ่มที่ไม่สามารถเข้าร่วมโครงการได้ 3. คณะฯ จัดทำปฏิทินกิจกรรมพัฒนานักศึกษา ประจำปีการศึกษา 2565 เผยแพร่กิจกรรมผ่านช่องทางต่าง ๆ ดังนี้ 3.1 แจ้งผ่านการประชุมคณะกรรมการส่งเสริมกิจกรรมนักศึกษาและทำนุบำรุงศิลปวัฒนธรรมเผยแพร่ผ่านเพจสโมสรนักศึกษาคณะมนุษยศาสตร์และสังคมศาสตร์ 3.2 ทำบันทึกข้อความแจ้งไปยังสาขาวิชา เพื่อขอความร่วมมือเผยแพร่ปฏิทินการจัดกิจกรรมให้นักศึกษากลุ่มเป้าหมายได้รับทราบ	
3) ส่งเสริมและสนับสนุนให้นักศึกษาเข้าร่วมอบรมคอมพิวเตอร์ ประจำปีการศึกษา 2565	1. ส่งรายชื่อหลักสูตรที่คณะต้องการจากผลสำรวจความต้องการของนักศึกษา ให้ศูนย์คอมพิวเตอร์ มหาวิทยาลัยราชภัฏลำปาง 2. คณะฯจัดทำปฏิทินกิจกรรมพัฒนา	

ผลการดำเนินงาน		รายการหลักฐาน
	<p>นักศึกษา ประจำปีการศึกษา 2565 เผยแพร่กิจกรรมผ่านช่องทางต่าง ๆ ดังนี้</p> <p>2.1 แจ้งผ่านการประชุม คณะกรรมการส่งเสริมกิจกรรมนักศึกษาและทำนุบำรุงศิลปวัฒนธรรมเผยแพร่ผ่านเพจสโมสรนักศึกษาคณะมนุษยศาสตร์และสังคมศาสตร์</p> <p>2.2 ทำบันทึกข้อความแจ้งไปยังสาขาวิชา เพื่อขอความร่วมมือเผยแพร่ปฏิทินการจัดกิจกรรมให้นักศึกษากลุ่มเป้าหมายได้รับทราบ</p>	
<p>เปลี่ยนชื่อเป็นตามข้อเสนอแนะเป็นโครงการ/กิจกรรม: อบรมการจัดการขยะเพื่อส่งเสริมการเป็น: HUSOC Zero Waste คณะมนุษยศาสตร์และสังคมศาสตร์ ประจำปีการศึกษา 2565</p>	<p>ข้อเสนอแนะในที่ประชุมเสนอให้ปรับชื่อโครงการ/กิจกรรม: อบรมการจัดการขยะเพื่อส่งเสริมการเป็น: HUSOC Zero Waste คณะมนุษยศาสตร์และสังคมศาสตร์ ประจำปีการศึกษา 2565 เนื่องจาก HUSOC Zero Waste ต้องใช้ระยะเวลาหลายปีเกี่ยวกับการดำเนินการ</p> <ul style="list-style-type: none"> - เน้นการมีส่วนร่วมของชุมชนและท้องถิ่นให้นักศึกษาทำกิจกรรมลงพื้นที่ร่วมกับองค์กรภายนอก - ปรับกิจกรรมให้มีการทำงานร่วมกับองค์กรภายนอก/กลุ่มจัดการขยะในจังหวัดลำปาง 	
<p>โดยคณะฯ ได้นำข้อเสนอแนะข้างต้น ไปวางแผนการจัดโครงการและกิจกรรม ตามแผนส่งเสริมและการจัดกิจกรรมพัฒนานักศึกษา คณะมนุษยศาสตร์และสังคมศาสตร์ ปีการศึกษา 2565 (มน 1.6-4-3) และได้นำเสนอต่อคณะกรรมการประจำคณะ ในการประชุมครั้งที่ 3/2565 วันที่ 29 มิถุนายน 2565</p>		

เกณฑ์มาตรฐานข้อ 5 มีการประเมินผลตัวชี้วัดความสำเร็จตามวัตถุประสงค์ของแผนการจัดกิจกรรมพัฒนานักศึกษา

ผลการดำเนินงาน	รายการหลักฐาน
<p>คณะมนุษยศาสตร์และสังคมศาสตร์ มีการประเมินผลตัวชี้วัดความสำเร็จตามวัตถุประสงค์ของแผนการจัดกิจกรรมพัฒนานักศึกษา ปีการศึกษา 2564 โดยนำข้อมูลจากการดำเนินงานโครงการมาสรุปและสังเคราะห์ จัดทำรายงานประเมินความสำเร็จของแผนส่งเสริมและการจัดกิจกรรมพัฒนานักศึกษา ปีการศึกษา</p>	<p>มน 1.6-5-1 รายงานประเมินความสำเร็จของแผนส่งเสริมและการจัดกิจกรรมพัฒนานักศึกษา ปีการศึกษา 2564</p>

ผลการดำเนินงาน	รายการหลักฐาน								
<p>2564 ดังนี้</p> <p>1. ประเมินความสำเร็จของแผนกิจกรรมพัฒนานักศึกษาตามวัตถุประสงค์ของแผนกิจกรรมพัฒนานักศึกษา</p> <table border="1" data-bbox="289 449 976 1535"> <thead> <tr> <th data-bbox="289 449 570 499">วัตถุประสงค์ของแผน</th> <th data-bbox="570 449 976 499">ผลการดำเนินงาน</th> </tr> </thead> <tbody> <tr> <td data-bbox="289 499 570 814">1. เป็นกรอบแนวทางและคู่มือปฏิบัติงานด้านส่งเสริมและการจัดกิจกรรมพัฒนานักศึกษาของคณะมนุษยศาสตร์และสังคมศาสตร์ ปีการศึกษา 2564</td> <td data-bbox="570 499 976 814">คณะฯมีแผนส่งเสริมและการจัดกิจกรรมพัฒนานักศึกษา ประจำปีการศึกษา 2564 ของคณะมนุษยศาสตร์และสังคมศาสตร์ จำนวน 1 แผน</td> </tr> <tr> <td data-bbox="289 814 570 1171">2. เป็นกลไกในการเพิ่มประสิทธิภาพการปฏิบัติงานด้านการส่งเสริมและการจัดกิจกรรมพัฒนานักศึกษาของคณะมนุษยศาสตร์และสังคมศาสตร์ ปีการศึกษา 2564</td> <td data-bbox="570 814 976 1171">คณะฯมีแผนส่งเสริมและการจัดกิจกรรมพัฒนานักศึกษา ประจำปีการศึกษา 2564 จำนวน 1 แผน เพื่อใช้เป็นกลไกในการเพิ่มประสิทธิภาพการปฏิบัติงานด้านการส่งเสริมและการจัดกิจกรรมพัฒนานักศึกษา ของคณะมนุษยศาสตร์และสังคมศาสตร์ ปีการศึกษา 2564</td> </tr> <tr> <td data-bbox="289 1171 570 1535">3. เป็นเครื่องมือในการติดตามและประเมินผลการดำเนินงานด้านการส่งเสริมและการจัดกิจกรรมพัฒนานักศึกษาของคณะมนุษยศาสตร์และสังคมศาสตร์ ปีการศึกษา 2564</td> <td data-bbox="570 1171 976 1535">คณะฯมีแผนส่งเสริมและการจัดกิจกรรมพัฒนานักศึกษา ประจำปีการศึกษา 2564 จำนวน 1 แผน เพื่อใช้เป็นเครื่องมือในการติดตามและประเมินผลการดำเนินงานด้านการส่งเสริมและการจัดกิจกรรมพัฒนานักศึกษา ของคณะมนุษยศาสตร์และสังคมศาสตร์</td> </tr> </tbody> </table> <p>2. เป้าหมายของแผนส่งเสริมและการจัดกิจกรรมพัฒนานักศึกษา</p> <p>มีการจัดกิจกรรมนักศึกษาให้ครอบคลุมตามกรอบมาตรฐานคุณวุฒิระดับอุดมศึกษาแห่งชาติ อย่างน้อย 5 ด้าน ดังนี้</p> <p>ด้านคุณธรรม จริยธรรม ผลการดำเนินงาน ได้แก่</p> <p>(1) อบรมผู้นำนักศึกษา คุณธรรมจริยธรรม จัดทำและประเมินแผนกิจกรรมนักศึกษา/แผนทำนุบำรุงศิลปวัฒนธรรมประจำปีการศึกษา 2564 ณ ห้องประชุม 0935 อาคาร 9 คณะมนุษยศาสตร์</p>	วัตถุประสงค์ของแผน	ผลการดำเนินงาน	1. เป็นกรอบแนวทางและคู่มือปฏิบัติงานด้านส่งเสริมและการจัดกิจกรรมพัฒนานักศึกษาของคณะมนุษยศาสตร์และสังคมศาสตร์ ปีการศึกษา 2564	คณะฯมีแผนส่งเสริมและการจัดกิจกรรมพัฒนานักศึกษา ประจำปีการศึกษา 2564 ของคณะมนุษยศาสตร์และสังคมศาสตร์ จำนวน 1 แผน	2. เป็นกลไกในการเพิ่มประสิทธิภาพการปฏิบัติงานด้านการส่งเสริมและการจัดกิจกรรมพัฒนานักศึกษาของคณะมนุษยศาสตร์และสังคมศาสตร์ ปีการศึกษา 2564	คณะฯมีแผนส่งเสริมและการจัดกิจกรรมพัฒนานักศึกษา ประจำปีการศึกษา 2564 จำนวน 1 แผน เพื่อใช้เป็นกลไกในการเพิ่มประสิทธิภาพการปฏิบัติงานด้านการส่งเสริมและการจัดกิจกรรมพัฒนานักศึกษา ของคณะมนุษยศาสตร์และสังคมศาสตร์ ปีการศึกษา 2564	3. เป็นเครื่องมือในการติดตามและประเมินผลการดำเนินงานด้านการส่งเสริมและการจัดกิจกรรมพัฒนานักศึกษาของคณะมนุษยศาสตร์และสังคมศาสตร์ ปีการศึกษา 2564	คณะฯมีแผนส่งเสริมและการจัดกิจกรรมพัฒนานักศึกษา ประจำปีการศึกษา 2564 จำนวน 1 แผน เพื่อใช้เป็นเครื่องมือในการติดตามและประเมินผลการดำเนินงานด้านการส่งเสริมและการจัดกิจกรรมพัฒนานักศึกษา ของคณะมนุษยศาสตร์และสังคมศาสตร์	
วัตถุประสงค์ของแผน	ผลการดำเนินงาน								
1. เป็นกรอบแนวทางและคู่มือปฏิบัติงานด้านส่งเสริมและการจัดกิจกรรมพัฒนานักศึกษาของคณะมนุษยศาสตร์และสังคมศาสตร์ ปีการศึกษา 2564	คณะฯมีแผนส่งเสริมและการจัดกิจกรรมพัฒนานักศึกษา ประจำปีการศึกษา 2564 ของคณะมนุษยศาสตร์และสังคมศาสตร์ จำนวน 1 แผน								
2. เป็นกลไกในการเพิ่มประสิทธิภาพการปฏิบัติงานด้านการส่งเสริมและการจัดกิจกรรมพัฒนานักศึกษาของคณะมนุษยศาสตร์และสังคมศาสตร์ ปีการศึกษา 2564	คณะฯมีแผนส่งเสริมและการจัดกิจกรรมพัฒนานักศึกษา ประจำปีการศึกษา 2564 จำนวน 1 แผน เพื่อใช้เป็นกลไกในการเพิ่มประสิทธิภาพการปฏิบัติงานด้านการส่งเสริมและการจัดกิจกรรมพัฒนานักศึกษา ของคณะมนุษยศาสตร์และสังคมศาสตร์ ปีการศึกษา 2564								
3. เป็นเครื่องมือในการติดตามและประเมินผลการดำเนินงานด้านการส่งเสริมและการจัดกิจกรรมพัฒนานักศึกษาของคณะมนุษยศาสตร์และสังคมศาสตร์ ปีการศึกษา 2564	คณะฯมีแผนส่งเสริมและการจัดกิจกรรมพัฒนานักศึกษา ประจำปีการศึกษา 2564 จำนวน 1 แผน เพื่อใช้เป็นเครื่องมือในการติดตามและประเมินผลการดำเนินงานด้านการส่งเสริมและการจัดกิจกรรมพัฒนานักศึกษา ของคณะมนุษยศาสตร์และสังคมศาสตร์								

ผลการดำเนินงาน	รายการหลักฐาน
<p>และสังคมศาสตร์ จำนวน 71 คน โดยดำเนินการในวันที่ 24 - 25 มิถุนายน 2564</p> <p>ด้านความรู้ ผลการดำเนินงาน ได้แก่</p> <p>(1) โครงการปฐมนิเทศนักศึกษาใหม่และ Beginning camp คณะมนุษยศาสตร์และสังคมศาสตร์ ประจำปีการศึกษา 2564 กิจกรรมรูปแบบออนไลน์ มีผู้เข้าร่วมโครงการจำนวน 295 คน โดยดำเนินการในวันเสาร์ที่ 10 กรกฎาคม 2564</p> <p>(2) โครงการส่งนักศึกษาเข้าอบรมคอมพิวเตอร์ จัดขึ้นเดือน กรกฎาคม 64 -10 พฤษภาคม 2565 ณ ห้องอบรมศูนย์คอมพิวเตอร์ มหาวิทยาลัยราชภัฏรำไพาง มีผู้เข้าร่วมกิจกรรม จำนวน 319 คน</p> <p>(3) โครงการปัจฉิมนิเทศและพบผู้ประกอบการ ปีการศึกษา 2564 เมื่อวันที่ 26 มีนาคม 2565 รูปแบบออนไลน์ โดยมีนักศึกษาชั้นปีที่ 4 ที่เข้าร่วมโครงการทั้งสิ้น จำนวน 265 คน โดยรายละเอียดของกิจกรรมโครงการมีดังนี้</p> <p>ช่วงที่ 1 คุณลักษณะของบัณฑิต ตามความต้องการของสถานประกอบการ จากวิทยากรโดย คุณสุนัน แรกบุตร ตำแหน่ง ประธานผู้จัดการห้างหุ้นส่วน เอสเอสแอลพี 63 ตำแหน่ง ผู้จัดการหน่วยกองล้านนา 33 บริษัท เอไอเอ</p> <p>ช่วงที่ 2 เทคนิคในการสอบเข้ารับราชการให้ประสบความสำเร็จ จาก ร้อยเอกธัญพิสิษฐ์ มาใจ ศิษย์เก่าสาขาวิชาสังคมศึกษา รหัส 54 ตำแหน่ง ผู้บังคับหมวดพัฒนา รักษาราชการ นายทหารฝ่ายส่งกำลังบำรุง กองพันพัฒนาที่ 3 อำเภอแม่ริม จังหวัดเชียงใหม่ และคุณนฤเบศร์ แก้วดวงตา ศิษย์เก่าสาขาวิชา รัฐประศาสนศาสตร์ รุ่นที่ 15 ตำแหน่ง ปลัดอำเภอ (เจ้าพนักงานปกครองปฏิบัติการ) สังกัด ที่ทำการปกครองอำเภอเสริมงาม</p> <p>ช่วงที่ 3 บรรยายการเตรียมความพร้อมก่อนจบพร้อมเทคนิค "การเขียนเรซูเม่ให้ปัง จบใหม่ยังงี้ก็ได้งาน" Wokshop ทำเรซูเม่ผ่าน smartphone เตรียมความพร้อมให้นักศึกษามีเรซูเม่ออนไลน์ที่พร้อมส่งสมัครงานได้จริง วิทยากรคุณกฤตภาส พัทลุง จาก บริษัท ท็อปกัน</p> <p>ด้านทักษะทางปัญญา ผลการดำเนินงาน ได้แก่</p> <p>(1) อบรมผู้นำนักศึกษา คุณธรรมจริยธรรม จัดทำและประเมินแผนกิจกรรมนักศึกษา/แผนทำนุบำรุงศิลปวัฒนธรรมประจำปีการศึกษา 2564 ณ ห้องประชุม 0935 อาคาร 9 คณะมนุษยศาสตร์และสังคมศาสตร์ จำนวน 71 คน โดยดำเนินการในวันที่ 24 - 25 มิถุนายน 2564</p>	

ผลการดำเนินงาน	รายการหลักฐาน						
<p>ด้านทักษะความสัมพันธ์ระหว่างบุคคลและความรับผิดชอบ ที่ต้องพัฒนา ผลการดำเนินงาน ได้แก่</p> <p>(1) โครงการปฐมนิเทศนักศึกษาใหม่ และBeginning camp คณะมนุษยศาสตร์และสังคมศาสตร์ ประจำปีการศึกษา 2564 มีผู้เข้าร่วมโครงการจำนวน 295 คนโดยดำเนินการในวันเสาร์ที่ 10 กรกฎาคม 2564</p> <p>ด้านทักษะการวิเคราะห์เชิงตัวเลข การสื่อสาร และการใช้เทคโนโลยีสารสนเทศ ผลการดำเนินงาน ได้แก่</p> <p>โครงการส่งนักศึกษาเข้าอบรมคอมพิวเตอร์ จัดขึ้นเดือน กรกฎาคม 64 – 10 พฤษภาคม 2565 ณ ห้องอบรมศูนย์คอมพิวเตอร์ มหาวิทยาลัยราชภัฏลำปาง มีผู้เข้าร่วมกิจกรรม จำนวน 319 คน</p> <p>3) นักศึกษาคณะมนุษยศาสตร์และสังคมศาสตร์ ได้รับการพัฒนาศักยภาพตามมาตรฐานผลการเรียนรู้ตามมาตรฐานการศึกษามหาวิทยาลัยราชภัฏลำปาง พ.ศ.2562 ดังนี้</p> <p>คณะมีการพัฒนาคุณลักษณะบัณฑิตตามมาตรฐานผลการเรียนรู้ตามกรอบมาตรฐานคุณวุฒิแห่งชาติ 5 ประการ ให้ครบถ้วนและสอดคล้องกับผลลัพธ์ผู้เรียนทั้ง 3 ด้าน ตามประกาศมาตรฐานการศึกษา มหาวิทยาลัยราชภัฏลำปาง ดังนี้</p>							
<table border="1"> <thead> <tr> <th data-bbox="277 1165 613 1207">ผลการดำเนินงาน</th> <th data-bbox="613 1165 1015 1207">สอดคล้องทักษะ</th> </tr> </thead> <tbody> <tr> <td data-bbox="277 1207 613 1764"> <p>1) โครงการไหว้ครูและผูกขวัญผูกใจสานสายใยศิษย์กับอาจารย์ จัดเมื่อวันพฤหัสบดีที่ 22 กรกฎาคม 2564 รูปแบบออนไลน์</p> </td> <td data-bbox="613 1207 1015 1764"> <p>1) ทักษะ 5 ด้าน ตามกรอบมาตรฐานคุณวุฒิฯ ดังนี้</p> <p><input checked="" type="checkbox"/> คุณธรรม จริยธรรม</p> <p><input type="checkbox"/> ความรู้</p> <p><input type="checkbox"/> ด้านทักษะทางปัญญา</p> <p><input checked="" type="checkbox"/> ด้านทักษะความสัมพันธ์ระหว่างบุคคลและความรับผิดชอบ ๓</p> <p><input type="checkbox"/> ทักษะการวิเคราะห์เชิงตัวเลข การสื่อสารฯ</p> <p>2) ผลลัพธ์ผู้เรียน 3 ด้าน ของมหาวิทยาลัยฯ</p> <p><input checked="" type="checkbox"/> เป็นผู้ที่มีความรอบรู้</p> <p><input type="checkbox"/> เป็นผู้ร่วมสร้างสรรค์นวัตกรรม</p> <p><input type="checkbox"/> เป็นพลเมืองที่เข้มแข็ง</p> </td> </tr> <tr> <td data-bbox="277 1764 613 1879"> <p>2) โครงการพัฒนาคุณภาพชีวิตและความสุขแก่นักศึกษาคณะฯ ประจำปีการศึกษา 2564 ผ่าน</p> </td> <td data-bbox="613 1764 1015 1879"> <p>1) ทักษะ 5 ด้าน ตามกรอบมาตรฐานคุณวุฒิฯ ดังนี้</p> <p><input type="checkbox"/> คุณธรรม จริยธรรม</p> </td> </tr> </tbody> </table>	ผลการดำเนินงาน	สอดคล้องทักษะ	<p>1) โครงการไหว้ครูและผูกขวัญผูกใจสานสายใยศิษย์กับอาจารย์ จัดเมื่อวันพฤหัสบดีที่ 22 กรกฎาคม 2564 รูปแบบออนไลน์</p>	<p>1) ทักษะ 5 ด้าน ตามกรอบมาตรฐานคุณวุฒิฯ ดังนี้</p> <p><input checked="" type="checkbox"/> คุณธรรม จริยธรรม</p> <p><input type="checkbox"/> ความรู้</p> <p><input type="checkbox"/> ด้านทักษะทางปัญญา</p> <p><input checked="" type="checkbox"/> ด้านทักษะความสัมพันธ์ระหว่างบุคคลและความรับผิดชอบ ๓</p> <p><input type="checkbox"/> ทักษะการวิเคราะห์เชิงตัวเลข การสื่อสารฯ</p> <p>2) ผลลัพธ์ผู้เรียน 3 ด้าน ของมหาวิทยาลัยฯ</p> <p><input checked="" type="checkbox"/> เป็นผู้ที่มีความรอบรู้</p> <p><input type="checkbox"/> เป็นผู้ร่วมสร้างสรรค์นวัตกรรม</p> <p><input type="checkbox"/> เป็นพลเมืองที่เข้มแข็ง</p>	<p>2) โครงการพัฒนาคุณภาพชีวิตและความสุขแก่นักศึกษาคณะฯ ประจำปีการศึกษา 2564 ผ่าน</p>	<p>1) ทักษะ 5 ด้าน ตามกรอบมาตรฐานคุณวุฒิฯ ดังนี้</p> <p><input type="checkbox"/> คุณธรรม จริยธรรม</p>	
ผลการดำเนินงาน	สอดคล้องทักษะ						
<p>1) โครงการไหว้ครูและผูกขวัญผูกใจสานสายใยศิษย์กับอาจารย์ จัดเมื่อวันพฤหัสบดีที่ 22 กรกฎาคม 2564 รูปแบบออนไลน์</p>	<p>1) ทักษะ 5 ด้าน ตามกรอบมาตรฐานคุณวุฒิฯ ดังนี้</p> <p><input checked="" type="checkbox"/> คุณธรรม จริยธรรม</p> <p><input type="checkbox"/> ความรู้</p> <p><input type="checkbox"/> ด้านทักษะทางปัญญา</p> <p><input checked="" type="checkbox"/> ด้านทักษะความสัมพันธ์ระหว่างบุคคลและความรับผิดชอบ ๓</p> <p><input type="checkbox"/> ทักษะการวิเคราะห์เชิงตัวเลข การสื่อสารฯ</p> <p>2) ผลลัพธ์ผู้เรียน 3 ด้าน ของมหาวิทยาลัยฯ</p> <p><input checked="" type="checkbox"/> เป็นผู้ที่มีความรอบรู้</p> <p><input type="checkbox"/> เป็นผู้ร่วมสร้างสรรค์นวัตกรรม</p> <p><input type="checkbox"/> เป็นพลเมืองที่เข้มแข็ง</p>						
<p>2) โครงการพัฒนาคุณภาพชีวิตและความสุขแก่นักศึกษาคณะฯ ประจำปีการศึกษา 2564 ผ่าน</p>	<p>1) ทักษะ 5 ด้าน ตามกรอบมาตรฐานคุณวุฒิฯ ดังนี้</p> <p><input type="checkbox"/> คุณธรรม จริยธรรม</p>						

ผลการดำเนินงาน		รายการหลักฐาน
<p>คลิปวิดีโอต้นแอร์โรบิกและท่าแบบสำรวจผ่านระบบออนไลน์ google forms จัดวันที่ 9-16 กุมภาพันธ์ 2565</p>	<p><input checked="" type="checkbox"/> ความรู้</p> <p><input checked="" type="checkbox"/> ด้านทักษะทางปัญญา</p> <p><input checked="" type="checkbox"/> ด้านทักษะความ สัมพันธ์ระหว่างบุคคลและความรับผิดชอบ ฯ</p> <p><input type="checkbox"/> ทักษะการวิเคราะห์เชิงตัวเลข การสื่อสารฯ</p> <p>2) ผลลัพธ์ผู้เรียน 3 ด้าน ของมหาวิทยาลัยฯ</p> <p><input checked="" type="checkbox"/> เป็นผู้ที่มีความรอบรู้</p> <p><input type="checkbox"/> เป็นผู้ร่วมสร้างสรรค์นวัตกรรม</p> <p><input type="checkbox"/> เป็นพลเมืองที่เข้มแข็ง</p>	
<p>3) โครงการปฐมนิเทศนักศึกษาใหม่ และBeginning camp คณะมนุษยศาสตร์และสังคมศาสตร์ ประจำปีการศึกษา 2564 จัดเมื่อวันเสาร์ที่ 10 กรกฎาคม 2564</p>	<p>1) ทักษะ 5 ด้าน ตามกรอบมาตรฐานคุณวุฒิฯ ดังนี้</p> <p><input checked="" type="checkbox"/> คุณธรรม จริยธรรม</p> <p><input checked="" type="checkbox"/> ความรู้</p> <p><input checked="" type="checkbox"/> ด้านทักษะทางปัญญา</p> <p><input checked="" type="checkbox"/> ด้านทักษะความ สัมพันธ์ระหว่างบุคคลและความรับผิดชอบ ฯ</p> <p><input type="checkbox"/> ทักษะการวิเคราะห์เชิงตัวเลข การสื่อสารฯ</p> <p>2) ผลลัพธ์ผู้เรียน 3 ด้าน ของมหาวิทยาลัยฯ</p> <p><input checked="" type="checkbox"/> เป็นผู้ที่มีความรอบรู้</p> <p><input type="checkbox"/> เป็นผู้ร่วมสร้างสรรค์นวัตกรรม</p> <p><input type="checkbox"/> เป็นพลเมืองที่เข้มแข็ง</p>	
<p>4) โครงการอบรมผู้นำนักศึกษา คุณธรรมจริยธรรม จัดทำและประเมินแผนกิจกรรมนักศึกษา/แผนทำนุบำรุงศิลปวัฒนธรรม ประจำปีการศึกษา 2564 จัดเมื่อวันที่ 24 - 25 มิถุนายน 2564</p>	<p>1) ทักษะ 5 ด้าน ตามกรอบมาตรฐานคุณวุฒิฯ ดังนี้</p> <p><input checked="" type="checkbox"/> คุณธรรม จริยธรรม</p> <p><input checked="" type="checkbox"/> ความรู้</p> <p><input checked="" type="checkbox"/> ด้านทักษะทางปัญญา</p> <p><input checked="" type="checkbox"/> ด้านทักษะความ สัมพันธ์ระหว่างบุคคลและความรับผิดชอบ ฯ</p> <p><input type="checkbox"/> ทักษะการวิเคราะห์เชิงตัวเลข การสื่อสารฯ</p> <p>2) ผลลัพธ์ผู้เรียน 3 ด้าน ของมหาวิทยาลัยฯ</p> <p><input checked="" type="checkbox"/> เป็นผู้ที่มีความรอบรู้</p> <p><input checked="" type="checkbox"/> เป็นผู้ร่วมสร้างสรรค์นวัตกรรม</p> <p><input type="checkbox"/> เป็นพลเมืองที่เข้มแข็ง</p>	
<p>5) โครงการปัจฉิมนิเทศและพบผู้ประกอบการ ประจำปี</p>	<p>1) ทักษะ 5 ด้าน ตามกรอบมาตรฐานคุณวุฒิฯ ดังนี้</p>	

ผลการดำเนินงาน	รายการหลักฐาน
การศึกษา 2564 จัดเมื่อวันเสาร์ที่ 26 มีนาคม 2565	<input type="checkbox"/> คุณธรรม จริยธรรม <input checked="" type="checkbox"/> ความรู้ <input checked="" type="checkbox"/> ด้านทักษะทางปัญญา <input checked="" type="checkbox"/> ด้านทักษะความ สัมพันธ์ระหว่าง บุคคลและความรับผิดชอบ ฯ <input type="checkbox"/> ทักษะการวิเคราะห์เชิงตัวเลข การ สื่อสาร 2) ผลลัพธ์ผู้เรียน 3 ด้าน ของ มหาวิทยาลัยฯ <input checked="" type="checkbox"/> เป็นผู้ที่มีความรอบรู้ <input type="checkbox"/> เป็นผู้ร่วมสร้างสรรค์นวัตกรรม <input type="checkbox"/> เป็นพลเมืองที่เข้มแข็ง
6) โครงการเลือกตั้งนายก สโมสรนักศึกษา คณะ มนุษยศาสตร์และสังคมศาสตร์ ประจำปีการศึกษา 2564 (กิจกรรมที่เกิดจากการมีส่วนร่วม ร่วมของตัวแทนนักศึกษา) จัด เมื่อวันที่ 6 ตุลาคม 2564	1) ทักษะ 5 ด้าน ตามกรอบมาตรฐาน คุณวุฒิฯ ดังนี้ <input checked="" type="checkbox"/> คุณธรรม จริยธรรม <input type="checkbox"/> ความรู้ <input type="checkbox"/> ด้านทักษะทางปัญญา <input checked="" type="checkbox"/> ด้านทักษะความ สัมพันธ์ระหว่าง บุคคลและความรับผิดชอบ ฯ <input type="checkbox"/> ทักษะการวิเคราะห์เชิงตัวเลข การ สื่อสารฯ 2) ผลลัพธ์ผู้เรียน 3 ด้าน ของ มหาวิทยาลัยฯ <input type="checkbox"/> เป็นผู้ที่มีความรอบรู้ <input type="checkbox"/> เป็นผู้ร่วมสร้างสรรค์นวัตกรรม <input checked="" type="checkbox"/> เป็นพลเมืองที่เข้มแข็ง
7) โครงการส่งเสริมและ สนับสนุนให้นักศึกษาเข้าร่วม อบรมคอมพิวเตอร์(สำนักวิทย บริการ) ระหว่างวันที่ 30 พฤศจิกายน 2564 ถึงวันที่ 22 กุมภาพันธ์ 2565	1) ทักษะ 5 ด้าน ตามกรอบมาตรฐาน คุณวุฒิฯ ดังนี้ <input type="checkbox"/> คุณธรรม จริยธรรม <input checked="" type="checkbox"/> ความรู้ <input checked="" type="checkbox"/> ด้านทักษะทางปัญญา <input checked="" type="checkbox"/> ด้านทักษะความ สัมพันธ์ระหว่าง บุคคลและความรับผิดชอบ ฯ <input checked="" type="checkbox"/> ทักษะการวิเคราะห์เชิงตัวเลข การ สื่อสารฯ 2) ผลลัพธ์ผู้เรียน 3 ด้าน ของ มหาวิทยาลัยฯ <input checked="" type="checkbox"/> เป็นผู้ที่มีความรอบรู้ <input checked="" type="checkbox"/> เป็นผู้ร่วมสร้างสรรค์นวัตกรรม <input type="checkbox"/> เป็นพลเมืองที่เข้มแข็ง

ผลการดำเนินงาน	รายการหลักฐาน
<p>4) คณะมนุษยศาสตร์และสังคมศาสตร์ ได้รับการเตรียมความพร้อมเพื่อการทำงานเมื่อสำเร็จการศึกษาแก่นักศึกษา</p> <p>คณะมนุษยศาสตร์และสังคมศาสตร์ มีการเตรียมความพร้อมเพื่อการทำงานเมื่อสำเร็จการศึกษาแก่นักศึกษา ผ่านการจัดโครงการปัจฉิมนิเทศและพบผู้ประกอบการ ปีการศึกษา 2564 เมื่อวันเสาร์ที่ 26 มีนาคม 2565 รูปแบบออนไลน์ โดยมีนักศึกษาชั้นปีที่ 4 ที่เข้าร่วมโครงการทั้งสิ้น จำนวน 265 คน โดยรายละเอียดของกิจกรรมโครงการมีดังนี้</p> <p>ช่วงที่ 1 คุณลักษณะของบัณฑิต ตามความต้องการของสถานประกอบการ จากวิทยากรโดย คุณสุนัน แรกบุตร ตำแหน่ง ประธานผู้จัดการห้างหุ้นส่วน เอสเอสแอลพี 63 ตำแหน่ง ผู้จัดการหน่วยทอกล้านนา 33 บริษัท เอไอเอ</p> <p>ช่วงที่ 2 เทคนิคในการสอบเข้ารับราชการให้ประสบความสำเร็จ จาก ร้อยเอกธัญพิสิษฐ์ มาใจ ศิษย์เก่าสาขาวิชาสังคมศึกษารหัส 54 ตำแหน่ง ผู้บังคับหมวดพัฒนา รักษาราชการ นายทหารฝ่ายส่งกำลังบำรุง กองพันพัฒนาที่ 3 อำเภอแม่ริม จังหวัดเชียงใหม่และ คุณนฤเบศร์ แก้วดวงตา ศิษย์เก่าสาขาวิชารัฐประศาสนศาสตร์ รุ่นที่ 15 ตำแหน่ง ปลัดอำเภอ (เจ้าพนักงานปกครองปฏิบัติการ) สังกัด ที่ทำการปกครองอำเภอเสริมงาม</p> <p>ช่วงที่ 3 บรรยายการเตรียมความพร้อมก่อนจบพร้อมเทคนิคการเขียนเรซูเม่ให้ปัง จบใหม่ยังงี้ก็ได้งาน " Wokshop ทำเรซูเม่ผ่าน smartphone เตรียมความพร้อมให้นักศึกษามีเรซูเม่ออนไลน์ที่พร้อมส่งสมัครงานได้จริง วิทยากรคุณกฤตภาส ณ พัทลุง จาก บริษัท ท็อปกัน จำกัด</p> <p>5) นักศึกษาและศิษย์เก่าได้รับข้อมูลและความรู้ที่เป็นประโยชน์ในการประกอบอาชีพ</p> <p>คณะฯ มีการให้ข้อมูลและความรู้ผ่านการจัดโครงการปัจฉิมนิเทศและพบผู้ประกอบการ ปีการศึกษา 2564 เมื่อวันเสาร์ที่ 26 มีนาคม 2565 รูปแบบออนไลน์ โดยมีนักศึกษาชั้นปีที่ 4 ที่เข้าร่วมโครงการทั้งสิ้น จำนวน 265 คน และข้อมูลต่าง ๆ ที่เป็นประโยชน์ผ่านช่องทางต่าง ๆ ได้แก่ 1) เว็บไซต์ 2) เพจเฟซบุคคณะฯ เป็นต้น 3) โครงการพัฒนานักศึกษาและศิษย์เก่าของสาขาวิชา</p>	

เกณฑ์มาตรฐานข้อ 6 นำผลการประเมินในข้อ 5 ไปปรับปรุงแผนการจัดกิจกรรมพัฒนานักศึกษา
แผนปฏิบัติงานประจำปีหรือปรับปรุงการจัดกิจกรรมเพื่อพัฒนานักศึกษา

ผลการดำเนินงาน	รายการหลักฐาน
<p>คณะมนุษยศาสตร์และสังคมศาสตร์ ได้นำผลการประเมินสรุปผลโครงการทุกโครงการ และผลการดำเนินงานตามตัวชี้วัดความสำเร็จตามวัตถุประสงค์ของแผนการจัดกิจกรรมพัฒนานักศึกษาจัดทำเป็นรายงานประเมินความสำเร็จของแผนส่งเสริมและการจัดกิจกรรมพัฒนานักศึกษา ปีการศึกษา 2564 (มน 1.6-6-1) เสนอต่อคณะกรรมการประจำคณะ ครั้งที่ 2/2565 วันที่ 20 พฤษภาคม 2565 (มน 1.6-6-2) โดยมีข้อเสนอให้นำปัญหา อุปสรรค ในการดำเนินโครงการ และข้อเสนอแนะของคณะกรรมการไปปรับปรุงและพัฒนาโครงการ/กิจกรรม ไปปรับปรุงการจัดกิจกรรมพัฒนานักศึกษา ประจำปีการศึกษา 2565 ตามแผนส่งเสริมและการจัดกิจกรรมพัฒนานักศึกษา คณะมนุษยศาสตร์และสังคมศาสตร์ ปีการศึกษา 2565 (มน 1.6-6-3) และได้เสนอต่อคณะกรรมการประจำคณะ ครั้งที่ 3/2565 วันที่ 29 มิถุนายน 2565 เป็นวาระสืบเนื่อง เพื่อให้ข้อคิดเห็นและกลั่นกรองแผนอีกครั้งหนึ่ง (มน 1.6-6-4)</p>	<p>มน 1.6-6-1 รายงานประเมินความสำเร็จของแผนส่งเสริมและการจัดกิจกรรมพัฒนานักศึกษา ปีการศึกษา 2564</p> <p>มน 1.6-6-2 รายงานการประชุมคณะกรรมการประจำคณะ ครั้งที่ 2/2565 วันที่ 20 พฤษภาคม 2565</p> <p>มน 1.6-6-3 แผนส่งเสริมและการจัดกิจกรรมพัฒนานักศึกษา คณะมนุษยศาสตร์และสังคมศาสตร์ ปีการศึกษา 2565</p> <p>มน 1.6-6-4 รายงานการประชุม คณะกรรมการประจำคณะ ครั้งที่ 3/2565 วันที่ 29 มิถุนายน 2565</p>

การประเมินตนเอง

เป้าหมายการดำเนินงาน	ผลการดำเนินงาน	คะแนนที่ได้	การบรรลุเป้าหมาย
6 ข้อ	ดำเนินการได้ข้อ 1- ข้อ6	5 คะแนน	บรรลุ

ตัวบ่งชี้ที่ 1.7 ค่าเฉลี่ยผลการประเมินความพึงพอใจผู้ใช้บัณฑิตด้านผลลัพธ์ผู้เรียน
 ชนิดของตัวบ่งชี้ ผลลัพธ์
 รอบปีการประเมิน ปีการศึกษา

เกณฑ์การประเมิน

ค่าเฉลี่ยของคะแนนประเมินบัณฑิตด้านผลลัพธ์ผู้เรียนทุกหลักสูตรที่คณะรับผิดชอบ (คะแนนเต็ม 5)

ข้อมูลพื้นฐานผลการประเมินความพึงพอใจผู้ใช้บัณฑิตด้านผลลัพธ์ผู้เรียน

ที่	สาขาวิชา/หลักสูตร	จำนวนบัณฑิต		ร้อยละบัณฑิตที่ได้รับประเมิน	คะแนนประเมินบัณฑิตด้านผลลัพธ์ผู้เรียน
		สำเร็จการศึกษา	รับการประเมิน		
1	หลักสูตรครุศาสตรบัณฑิต สาขาวิชาสังคมศึกษา	84	18	21.43	4.52
2	หลักสูตรครุศาสตรบัณฑิต สาขาวิชาภาษาจีน	23	13	56.62	4.50
3	หลักสูตรศิลปศาสตรบัณฑิต สาขาวิชาการพัฒนาชุมชน	53	16	30.19	4.57
4	หลักสูตรศิลปศาสตรบัณฑิต สาขาวิชาภาษาจีน	28	9	32.14	4.47
5	หลักสูตรศิลปศาสตรบัณฑิต สาขาวิชาภาษาไทย	45	18	40	4.34
6	หลักสูตรศิลปศาสตรบัณฑิต สาขาวิชาภาษาอังกฤษ	56	15	26.79	4.32
7	หลักสูตรศิลปศาสตรบัณฑิต สาขาวิชาดนตรี	16	10	62.50	4.47
8	หลักสูตรรัฐประศาสนศาสตรบัณฑิต สาขาวิชารัฐประศาสนศาสตร์	143	31	21.68	4.34
9	หลักสูตรศิลปบัณฑิต สาขาวิชาศิลปะและการออกแบบ	11	3	27.27	4.40
10	หลักสูตรนิติศาสตรบัณฑิต สาขาวิชานิติศาสตร์	37	12	32.43	4.50
11	หลักสูตรศิลปศาสตรบัณฑิต สาขาวิชาภาษาไทยเพื่อการสื่อสารสำหรับชาวต่างประเทศ	42	10	23.81	4.44

ที่	สาขาวิชา/หลักสูตร	จำนวนบัณฑิต		ร้อยละบัณฑิตที่ได้รับประเมิน	คะแนนประเมินบัณฑิตด้านผลลัพธ์ผู้เรียน
		สำเร็จการศึกษา	รับการประเมิน		
12	หลักสูตรรัฐศาสตรบัณฑิต สาขาวิชาการเมืองและการปกครอง	25	15	60	4.51
13	หลักสูตรปรัชญาดุษฎีบัณฑิต สาขาวิชาภาษาไทย	9	9	100	4.56
ผลรวมของคะแนนการประเมินบัณฑิตด้านผลลัพธ์ผู้เรียนทุกหลักสูตร		572	179	31.29	57.94

หมายเหตุ

1. จำนวนบัณฑิตที่ได้รับการประเมินจากผู้ใช้บัณฑิตในแต่ละหลักสูตรจะต้องไม่น้อยกว่าร้อยละ 20 ของจำนวนบัณฑิตที่สำเร็จการศึกษา
2. กรณีบัณฑิตที่มีอาชีพอิสระ ไม่นำมานับในการประเมินความพึงพอใจของผู้ใช้บัณฑิต

ผลการดำเนินงาน

คณะมนุษยศาสตร์และสังคมศาสตร์ มีการเปิดสอน จำนวน 14 หลักสูตร ประกอบไปด้วยระดับปริญญาตรี จำนวน 12 หลักสูตร ระดับบัณฑิตศึกษา จำนวน 2 หลักสูตร โดยมีบัณฑิตที่สำเร็จการศึกษา จำนวน 13 หลักสูตร และยังไม่มีบัณฑิตที่สำเร็จการศึกษา จำนวน 1 หลักสูตร ได้แก่ หลักสูตรศิลปศาสตรมหาบัณฑิต สาขาวิชาภาษาไทย

ดังนั้น ปีการศึกษา 2564 คณะฯ จึงได้สำรวจความพึงพอใจผู้ใช้บัณฑิต และมีค่าเฉลี่ยผลการประเมินความพึงพอใจผู้ใช้บัณฑิตด้านผลลัพธ์ผู้เรียน จำนวน 13 หลักสูตร ดังนี้

การคำนวณ

$$\text{คะแนนที่ได้} = \frac{57.94}{13} = 4.46 \text{ คะแนน}$$

การประเมินตนเอง

เป้าหมายการดำเนินงาน	ผลการดำเนินงาน	คะแนนที่ได้	การบรรลุเป้าหมาย
4.51	57.94	4.46 คะแนน	ไม่บรรลุ
	13		

รายการหลักฐาน

หมายเลข	รายการหลักฐาน
มน 1.7.-1-1	รายงานผลการประเมินความพึงพอใจของผู้ใช้บัณฑิตที่มีต่อคุณภาพของบัณฑิต คณะมนุษยศาสตร์และสังคมศาสตร์ มหาวิทยาลัยราชภัฏลำปาง ปีการศึกษา 2564

องค์ประกอบที่ 2 การวิจัย

ตัวบ่งชี้ที่ 2.1	ระบบและกลไกการบริหารและพัฒนางานวิจัยหรืองานสร้างสรรค์
ชนิดของตัวบ่งชี้	กระบวนการ
รอบปีการประเมิน	ปีการศึกษา

เกณฑ์การประเมิน

คะแนน 1	คะแนน 2	คะแนน 3	คะแนน 4	คะแนน 5
มีการดำเนินการ 1 ข้อ	มีการดำเนินการ 2 ข้อ	มีการดำเนินการ 3 ข้อ	มีการดำเนินการ 4 ข้อ	มีการดำเนินการ 5 ข้อ



ผลการดำเนินงาน

เกณฑ์มาตรฐานข้อ 1 มีแผนงานด้านการวิจัยหรือแผนยุทธศาสตร์ด้านการวิจัยที่กำหนดทิศทางและเป้าหมายการวิจัยที่สอดคล้องกับยุทธศาสตร์ชาติ และความต้องการจำเป็นของท้องถิ่นตามจุดเน้นและความเชี่ยวชาญของคณะ

ผลการดำเนินงาน	รายการหลักฐาน
คณะมนุษยศาสตร์และสังคมศาสตร์มีแผนยุทธศาสตร์ ฉบับปรับปรุง พ.ศ.2563-2565 (มน 2.1-1-1) ด้านการวิจัยที่กำหนดทิศทางและเป้าหมายการวิจัยที่สอดคล้องกับยุทธศาสตร์ชาติ และความต้องการจำเป็นของท้องถิ่นตามจุดเน้นและความเชี่ยวชาญของคณะ ได้กำหนดเป้าหมายงานวิจัยหรืองานสร้างสรรค์มีคุณภาพสามารถยกระดับศักยภาพของอาจารย์และเกิดประโยชน์ต่อชุมชนท้องถิ่น โดยได้นำแผนดังกล่าวมาแปลงเป็นแผนดำเนินงานประจำปี คือ แผนดำเนินงานด้านการวิจัยและงานสร้างสรรค์ คณะมนุษยศาสตร์และสังคมศาสตร์ ประจำปีการศึกษา 2564 (มน 2.1-1-2) ที่ใช้เป็นแนวทางขับเคลื่อนการดำเนินงานด้านการวิจัยของคณะมนุษยศาสตร์และสังคมศาสตร์ มหาวิทยาลัยราชภัฏลำปาง	มน 2.1-1-1 แผนยุทธศาสตร์ด้านการวิจัย 2563-2565 คณะมนุษยศาสตร์และสังคมศาสตร์ มหาวิทยาลัยราชภัฏลำปาง มน 2.1-1-2 แผนดำเนินงานด้านการวิจัยและงานสร้างสรรค์ คณะมนุษยศาสตร์และสังคมศาสตร์ ปีการศึกษา 2564 มหาวิทยาลัยราชภัฏลำปาง

เกณฑ์มาตรฐานข้อ 2 มีระบบสารสนเทศเพื่อใช้ประโยชน์ในด้านการบริหารจัดการงานวิจัยที่ครอบคลุมการใช้งานของผู้มีส่วนได้ส่วนเสียทุกภาคส่วน

ผลการดำเนินงาน	รายการหลักฐาน
คณะมนุษยศาสตร์และสังคมศาสตร์ มีระบบสารสนเทศเพื่อใช้ประโยชน์ในด้านการบริหารจัดการงานวิจัยที่ครอบคลุมการใช้งานของผู้มีส่วนได้ส่วนเสียทุกภาคส่วน ดังนี้ 1) ระบบสารสนเทศเพื่อการบริหารงานวิจัยที่สามารถนำไปใช้	มน 2.1-2-1 ระบบสารสนเทศงานวิจัยและบริการวิชาการแบบรวมศูนย์ มหาวิทยาลัยราชภัฏลำปาง

ผลการดำเนินงาน	รายการหลักฐาน
<p>ประโยชน์ในการบริหารงานวิจัยและงานสร้างสรรค์ ซึ่งเป็นระบบของสถาบันวิจัย ซึ่งมีตัวแทนของคณะร่วมเป็นคณะกรรมการพัฒนาระบบสารสนเทศงานวิจัยและบริการวิชาการแบบรวมศูนย์ มหาวิทยาลัยราชภัฏรำปาง และระบบดังกล่าวครอบคลุมการใช้งานของผู้มีส่วนได้ส่วนเสียทุกภาคส่วนโดยแบ่งประเภทการใช้เป็น 3 ประเภท โดยจะมีรหัส User และ Password (มน 2.1-2-1) เข้าใช้งาน ดังนี้</p> <ol style="list-style-type: none"> 1) สารสนเทศการบริหารงานวิจัยและงานสร้างสรรค์ สำหรับผู้บริหาร ประกอบด้วย <ul style="list-style-type: none"> - จำนวนงานวิจัยจำแนกตามแผนปฏิบัติการประจำปีงบประมาณ - จำนวนงานวิจัยจำแนกตามแหล่งงบประมาณ - จำนวนงานวิจัยจำแนกตามแหล่งทุน - จำนวนงานวิจัยจำแนกตามหน่วยงานให้ทุน - จำนวนงานวิจัยจำแนกตามสาขาวิชา - สถานะการดำเนินงานโครงการวิจัย - สถานะการเบิกจ่ายงบประมาณจำแนกตามแหล่งงบประมาณ - สถานะสัดส่วนทุนวิจัย - จำนวนงานวิจัยตีพิมพ์เผยแพร่ 2) สารสนเทศการบริหารงานวิจัยและงานสร้างสรรค์ สำหรับอาจารย์ หรือ นักวิจัยประกอบด้วย <ul style="list-style-type: none"> - จำนวนงานวิจัยจำแนกตามแหล่งทุน - จำนวนงานวิจัยจำแนกตามหน่วยงานให้ทุน - จำนวนงานวิจัยจำแนกตามสาขาวิชา - สถานะการดำเนินงานโครงการวิจัย 3) สารสนเทศการบริหารงานวิจัยและงานสร้างสรรค์ สำหรับเจ้าหน้าที่ ผู้รับผิดชอบงานด้านการวิจัยและงานสร้างสรรค์ประกอบด้วย <ul style="list-style-type: none"> - ข้อมูลแผนปฏิบัติงาน - ข้อมูลแหล่งทุนโครงการวิจัย - ข้อมูลโครงการวิจัย - ข้อมูลการเบิกจ่ายงบฯ โครงการวิจัย - ข้อมูลผลงานวิจัยตีพิมพ์หรือเผยแพร่ <p>นอกจากนี้ คณะฯ ยังได้นำระบบบริหารจัดการงานวิจัยคือระบบ Department Research Management System : DRMS (มน 2.1-1-3) ซึ่งเป็นระบบสำหรับการบริหารจัดการงานวิจัยและงบประมาณวิจัยเงินรายได้ของ</p>	<p>รายการหลักฐาน</p>  <p>มน 2.1-2-2 ระบบบริหารงานวิจัยทุนหน่วยงาน (DRMS)</p>  <p>มน 2.1-2-3 ระบบข้อมูลสารสนเทศงานวิจัยและนวัตกรรมแห่งชาติ (NRIIS)</p> 

ผลการดำเนินงาน	รายการหลักฐาน
<p>หน่วยงาน และระบบข้อมูลสารสนเทศวิจัยและนวัตกรรมแห่งชาติ (National Research and Innovation Information System : NRIS) (มน 2.1-1-4) โดยเป็นระบบที่ใช้บริหารจัดการงบประมาณและงานวิจัยของหน่วยงานภาครัฐ เครือข่ายองค์กรบริหารงานวิจัยแห่งชาติมาใช้ในการบริหารจัดการงานวิจัยของคณะฯ ตั้งแต่การส่งข้อเสนอโครงการวิจัยทุกแหล่งทุน ทั้งภายในและภายนอก การตรวจสอบเอกสารแนบสัญญาทุนวิจัยก่อนเบิกเงินงวดที่ 1 การรายงานความก้าวหน้าก่อนเบิกเงินงวดที่ 2 การรายงานสิ้นสุดโครงการ การตรวจสอบประวัตินักวิจัย การตรวจสอบความซ้ำซ้อนและความเชี่ยวชาญของนักวิจัยและการบริหารจัดการเงินทุนวิจัยของแต่ละคนที่ได้รับทุน การนำผลงานวิจัยไปตีพิมพ์และการนำผลงานวิจัยไปใช้ประโยชน์ เป็นต้น</p>	

เกณฑ์มาตรฐานข้อ 3 สนับสนุนการดำเนินพันธกิจด้านวิจัยในการสร้างผลงานวิจัยและนวัตกรรมหรืองานสร้างสรรค์อย่างน้อยในประเด็นต่อไปนี้

- จัดหาเครือข่ายความร่วมมือด้านแหล่งทุนภายนอกเพื่อเป็นทุนในการสร้างผลงานวิจัยและนวัตกรรมหรืองานสร้างสรรค์
- จัดสรรงบประมาณของมหาวิทยาลัยเพื่อเป็นทุนในการสร้างผลงานวิจัยและนวัตกรรมหรืองานสร้างสรรค์
- จัดสรรงบประมาณเพื่อสนับสนุนการเผยแพร่ผลงานวิจัยและนวัตกรรมหรืองานสร้างสรรค์ในการตีพิมพ์ในวารสารระดับชาติหรือนานาชาติ
- การสร้างขวัญกำลังใจและการยกย่องอาจารย์และนักวิจัยที่มีผลงานวิจัยและงานสร้างสรรค์ดีเด่น

ผลการดำเนินงาน	รายการหลักฐาน
<p>คณะมนุษยศาสตร์และสังคมศาสตร์ มีการสนับสนุนการดำเนินพันธกิจด้านการวิจัยในการสร้างผลงานวิชาและนวัตกรรมหรืองานสร้างสรรค์ดังนี้</p> <p>1) จัดหาเครือข่ายความร่วมมือด้านแหล่งทุนภายนอกเพื่อเป็นทุนในการสร้างผลงานวิจัยและนวัตกรรมหรืองานสร้างสรรค์ ได้แก่</p> <p>1.1 สร้างเครือข่ายความร่วมมือกับ สำนักงานกองทุนสนับสนุนการสร้างเสริมสุขภาพ (สสส.) ภายใต้การดำเนินโครงการวิจัย เรื่อง การสนับสนุนวิชาการเพื่อการจัดการเครือข่ายพื้นที่จังหวัดลำปาง ระยะเวลา 2 ปี 6 เดือน (มน 2.1-3-1)</p> <p>1.2 สร้างเครือข่ายความร่วมมือกับสำนักงานคณะกรรมการส่งเสริมวิทยาศาสตร์ วิจัยและนวัตกรรม (สกสว.) ภายใต้การดำเนินโครงการวิจัย ผ่านสถาบันวิจัยและพัฒนา มหาวิทยาลัยราชภัฏลำปาง (มน 2.1-3-2)</p>	<p>มน 2.1-3-1 สำเนาเอกสารสัญญาทุนวิจัย สำนักงานกองทุนสนับสนุนการสร้างเสริมสุขภาพ (สสส.)</p> <p>มน 2.1-3-2 สำเนาเอกสารสัญญาทุนวิจัย สำนักงานคณะกรรมการส่งเสริมวิทยาศาสตร์ วิจัยและนวัตกรรม (สกสว.)</p> <p>มน 2.1-3-3 แผนปฏิบัติการคณะมนุษยศาสตร์และ</p>

ผลการดำเนินงาน	รายการหลักฐาน
<p>1.3 เครือข่ายความร่วมมือกับการปกครองท้องถิ่น</p> <p>2) จัดสรรงบประมาณของมหาวิทยาลัยเพื่อเป็นทุนในการสร้างผลงานวิจัยและนวัตกรรมหรืองานสร้างสรรค์ ดังนี้</p> <p>2.1 ตามแผนปฏิบัติการ คณะมนุษยศาสตร์และสังคมศาสตร์ ประจำปีงบประมาณ พ.ศ.2564 จัดสรรงบประมาณสนับสนุนการวิจัยเพื่อสนับสนุนการเผยแพร่ผลงานวิจัยและนวัตกรรมหรืองานสร้างสรรค์ ในการตีพิมพ์ในวารสารระดับชาติหรือนานาชาติ จำนวน 263,500 บาท (มน 2.1-3-3)</p> <p>2.2 คณะฯ ได้รับการจัดสรรงบประมาณสนับสนุนการวิจัย กองทุนมหาวิทยาลัย 21,000 บาท โดยมีผู้ได้รับทุน จำนวน 4 คน (มน 2.1-3-4)</p> <p>2.3 คณะฯ ได้รับการจัดสรรงบประมาณสนับสนุนด้านการวิจัย โดยการยื่นเสนอขอทุน ประจำปีงบประมาณ พ.ศ.2564 และได้รับการจัดสรรทุนอุดหนุนการวิจัย จำนวน 6,367,450 บาท จำนวน 16 ทุน โดยมีอาจารย์ที่ได้รับทุนดังกล่าวจำนวน 31คน (มน 2.1-3-5)</p> <p>3) จัดสรรงบประมาณเพื่อสนับสนุนการเผยแพร่ผลงานวิจัยและนวัตกรรมหรืองานสร้างสรรค์ในการตีพิมพ์ในวารสารระดับชาติหรือนานาชาติ ดังนี้</p> <p>3.1 จัดสรรงบประมาณเพื่อสนับสนุนการเผยแพร่ผลงานวิจัยหรืองานสร้างสรรค์ในการประชุม วิชาการหรือการตีพิมพ์ในวารสารระดับชาติหรือนานาชาติ งบประมาณดำเนินการ จำนวน 42,000 บาท ตามประเด็นกลยุทธ์ที่ 4 ตามแผนปฏิบัติการประจำปีงบประมาณ คณะมนุษยศาสตร์และสังคมศาสตร์ พ.ศ.2564</p> <p>3.2 สนับสนุนการจัดทำวารสารมนุษยศาสตร์สังคม ศาสตร์ปริทัศน์ ซึ่งวารสารดังกล่าวได้รับการจัดให้อยู่ในฐาน TCI กลุ่ม 2 ซึ่งอาจารย์ที่มีผลงานวิจัยสามารถจัดส่งบทความเพื่อเผยแพร่ได้ (มน 2.1-3-6) งบประมาณดำเนินการ จำนวน 60,000 บาท ตามแผนปฏิบัติการประจำปีคณะมนุษยศาสตร์และสังคมศาสตร์ งบประมาณ พ.ศ.2564 และจำนวน 42,000 บาท ตามแผนปฏิบัติการคณะมนุษยศาสตร์และสังคมศาสตร์ ประจำปีงบประมาณ พ.ศ.2565 (มน 2.1-3-7)</p> <p>3.3 สนับสนุนการจัดการดำเนินงานวิจัยและการโครงการด้านการวิจัย จำนวนทั้งสิ้น 42,800 บาท ตามแผนปฏิบัติการประจำปีคณะมนุษยศาสตร์และสังคมศาสตร์ งบประมาณ พ.ศ.2564 และจำนวน 9,600 บาท ตามแผนปฏิบัติการคณะมนุษยศาสตร์และสังคมศาสตร์ ประจำปีงบประมาณ พ.ศ.2565</p>	<p>สังคมศาสตร์ ประจำปีงบประมาณ พ.ศ.2564</p> <p>มน 2.1-3-4 ประกาศมหาวิทยาลัยราชภัฏรำไพพรรณี เรื่อง รายชื่อผู้ที่ได้รับการสนับสนุนทุนอุดหนุนการวิจัย งบประมาณรายได้ ประจำปีงบประมาณ พ.ศ.2564</p> <p>มน 2.1-3-6 ประกาศมหาวิทยาลัยราชภัฏรำไพพรรณี เรื่อง รายชื่อผู้ที่ได้รับการจัดสรรทุนอุดหนุนการวิจัย ประจำปีงบประมาณ พ.ศ. 2564</p> <p>มน 2.1-3-6 วารสารมนุษยศาสตร์สังคม ศาสตร์ปริทัศน์ ฉบับที่ 9/ฉบับที่ 10</p> <p>มน 2.1-3-7 แผนปฏิบัติการมหาวิทยาลัยราชภัฏรำไพพรรณี ประจำปีงบประมาณ พ.ศ. 2564/2565</p> <p>มน 2.1-3-8 ประกาศมหาวิทยาลัยราชภัฏรำไพพรรณี เรื่อง หลักเกณฑ์การให้รางวัลสำหรับผลงานวิชาการ ผลงานวิจัยและผลงานสร้างสรรค์ พ.ศ.2563</p> <p>มน 2.1-3-9 เอกสารการขอเงินรางวัลจากผลงานวิจัยของอาจารย์ประจำคณะฯ จำนวน 22 เรื่อง</p>

ผลการดำเนินงาน	รายการหลักฐาน
<p>4) การสร้างขวัญกำลังใจและการยกย่องอาจารย์และนักวิจัยที่มีผลงานวิจัยและงานสร้างสรรค์ดีเด่น ดังนี้</p> <p>คณะฯมีการยกย่องอาจารย์และนักวิจัย มหาวิทยาลัยราชภัฏลำปางได้กำหนดเกณฑ์การให้รางวัลแก่อาจารย์ที่สามารถนำเสนอผลงานวิชาการ ตามประกาศ มหาวิทยาลัยราชภัฏลำปาง เรื่อง หลักเกณฑ์การให้รางวัลสำหรับผลงานวิชาการ ผลงานวิจัยและผลงานสร้างสรรค์ พ.ศ. 2563 (มน 2.1-3-8) ซึ่งในปีการศึกษา 2564 มีอาจารย์ประจำคณะฯ ได้รับรางวัลที่เป็นค่าตอบแทน จำนวน 22 เรื่อง (มน 2.1-3-9)</p> <p>โดยระดับคณะฯ ได้มีการจัดทำป้ายประชาสัมพันธ์ แสดงความยินดีผ่านทางเว็บไซต์ของคณะฯ และมอบของที่ระลึกในการประชุมคณาจารย์ เพื่อเป็นการยกย่องอาจารย์ที่ได้รับตำแหน่งทางวิชาการที่สูงขึ้นเป็นขวัญและกำลังใจให้กับผู้ที่ได้ตำแหน่ง และเป็นการสร้างแรงบันดาลใจให้กับอาจารย์ที่อยู่ระหว่างดำเนินการผลิตผลงานเพื่อเข้าสู่ตำแหน่งได้มีความกระตือรือร้นในการเข้าสู่ตำแหน่งต่อไป</p>	

เกณฑ์มาตรฐานข้อ 4 พัฒนาสมรรถนะอาจารย์นักวิจัยให้มีความสามารถในการสร้างผลงานวิจัยหรือนวัตกรรม หรือผลงานสร้างสรรค์ และพัฒนาบุคลากร และนักศึกษาให้มีความรู้ด้านการวิจัยหรือมีส่วนร่วมในงานวิจัย

ผลการดำเนินงาน	รายการหลักฐาน
<p>คณะมนุษยศาสตร์และสังคมศาสตร์ มีการส่งเสริมและสนับสนุนพัฒนาสมรรถนะอาจารย์นักวิจัยให้มีความสามารถในการสร้างผลงานวิจัยหรือนวัตกรรม หรือผลงานสร้างสรรค์ และพัฒนาบุคลากร และนักศึกษาให้มีความรู้ด้านการวิจัยหรือมีส่วนร่วมในงานวิจัย ดังนี้</p> <p>1) คณะมีการจัดโครงการเพื่อพัฒนาศักยภาพด้านการวิจัย ได้แก่ จัดโครงการสนับสนุนและส่งเสริมการพัฒนาระบบและกลไกการบริหารจัดการงานวิจัยและงานสร้างสรรค์ “การขอรับการรับรองจริยธรรมการวิจัยในมนุษย์: รับรู้ เรียนรู้และ เข้าใจ” วันที่ 27 เมษายน 2565 ณ ห้องประชุมประสิทธิศาสตร์ อาคาร 52 คณะมนุษยศาสตร์และสังคมศาสตร์ มหาวิทยาลัยราชภัฏลำปาง โดยมีอาจารย์เข้าร่วมจำนวน 25 คน และบุคลากร เข้าร่วม จำนวน 2 คน และผู้เข้าร่วมโครงการได้รับใบ</p> <div data-bbox="418 1640 805 1911" data-label="Image"> </div> <p>31 คน ดังนี้</p>	<p>มน.2.1-4-1 รายงานสรุปผลโครงการฯ “การขอรับการรับรองจริยธรรมการวิจัยในมนุษย์: รับรู้ เรียนรู้และ เข้าใจ” วันที่ 27 เมษายน 2565</p> <p>ประกาศ จำนวน ตัวอย่างใบประกาศ</p>

ผลการดำเนินงาน	รายการหลักฐาน
<p>2) ส่งอาจารย์เข้าร่วมอบรมสมรรถนะด้านการวิจัย/ตีพิมพ์ เผยแพร่ในวารสารมหาวิทยาลัยราชภัฏลำปาง จัดโดยสถาบันวิจัยและพัฒนา มหาวิทยาลัยราชภัฏลำปาง (มน 2.1-4-2) ดังนี้</p> <p>2.1 โครงการอบรม “เทคนิคการเขียนข้อเสนอโครงการวิจัยให้ ได้ทุนและได้ผลงานวิชาการสำหรับนักวิจัยรุ่นใหม่” วันที่ 15 กรกฎาคม 2564 และ 20 สิงหาคม 2564 จัดโดยสถาบันวิจัยและพัฒนา มหาวิทยาลัยราชภัฏลำปาง</p> <p>2.2 โครงการอบรมออนไลน์ “เทคนิคการเขียนข้อเสนอวิจัยให้ ได้ทุนและได้ผลงานทางวิชาการสำหรับนักวิจัยรุ่นใหม่” ครั้งที่ 2 ภายใต้ โครงการเพิ่มประสิทธิภาพระบบการพัฒนาสมรรถนะนักวิจัย มหาวิทยาลัยราชภัฏลำปาง วันที่ 15 กรกฎาคม 2564 จัดโดย สถาบันวิจัยและพัฒนา มหาวิทยาลัยราชภัฏลำปาง</p> <p>2.3 โครงการพัฒนาทักษะการเขียนบทความวิจัยเพื่อตีพิมพ์ เผยแพร่ในระดับนานาชาติ วันที่ 26 - 27 สิงหาคม 2564 จัดโดย สถาบันวิจัยและพัฒนา มหาวิทยาลัยราชภัฏลำปาง</p> <p>2.4 การอบรมเชิงปฏิบัติการผ่านระบบออนไลน์ หัวข้อ “Design Thinking” วันที่ 6 - 7 กันยายน 2564 จัดโดยสถาบันวิจัย และพัฒนา มหาวิทยาลัยราชภัฏลำปาง</p> <p>2.5 การสัมมนาเชิงปฏิบัติการออนไลน์ “คิด เขียน อย่างไรให้ สอดคล้องกับแผน ววน. ปีงบประมาณ 2566” วันที่ 7 ตุลาคม 2564 จัด โดยสถาบันวิจัยและพัฒนา มหาวิทยาลัยราชภัฏลำปาง</p> <p>3) ส่งเสริมให้บุคลากรสายสนับสนุนผลิตผลงานวิจัย ผ่าน การเสนอโครงการวิจัย โดยใช้ทุนส่วนตัว (มน 2.1-4-3) และตีพิมพ์ เผยแพร่บทความวิจัย ยกตัวอย่าง ดังนี้</p> <p>3.1 โครงการวิจัย เรื่อง คุณภาพบัณฑิตตามคุณลักษณะ บัณฑิตที่พึงประสงค์ของหลักสูตร คณะมนุษยศาสตร์และสังคมศาสตร์ มหาวิทยาลัยราชภัฏลำปาง จากผลการสำรวจความพึงพอใจของผู้ใช้ บัณฑิต รอบที่ 2 ปีงบประมาณ 2564 และและได้เขียนบทความวิจัยตี เรื่อง แนวทางในการพัฒนาศักยภาพและเสริมสร้างคุณลักษณะบัณฑิตที่ พึงประสงค์ของหลักสูตร คณะมนุษยศาสตร์และสังคมศาสตร์ มหาวิทยาลัยราชภัฏลำปาง วารสารมนุษยศาสตร์สังคมศาสตร์ปริทัศน์ ปี ที่ 9 ฉบับที่ 3 (กันยายน - ธันวาคม 2564) หน้า 91- 104 (มน 2.1-4-4)</p>	<p>มน 2.1-4-2 สำเนาใบรายชื่อ เข้าร่วมโครงการ/กิจกรรม พัฒนาศักยภาพด้านการวิจัย ของสถาบันวิจัยและพัฒนา</p> <p>มน 2.1-4-3 ประกาศ มหาวิทยาลัยราชภัฏลำปาง เรื่อง การอนุมัติให้อาจารย์ ดำเนินการวิจัย โดยใช้ทุน ส่วนตัว ประจำปีงบประมาณ 2564/2565</p> <p>มน 2.1-4- 4 วารสาร มนุษยศาสตร์สังคมศาสตร์ ปริทัศน์ ปีที่ 9 ฉบับที่ 3 (กันยายน - ธันวาคม 2564) (TCI กลุ่ม 2)</p>

ผลการดำเนินงาน	รายการหลักฐาน
<p>3.2 โครงการวิจัย เรื่อง การพัฒนาระบบบริหารงบประมาณ คณะมนุษยศาสตร์และสังคมศาสตร์ มหาวิทยาลัยราชภัฏรำไพพรรณี 2 ปีงบประมาณ 2564 และและได้เขียนบทความวิจัยตีพิมพ์ เรื่อง การพัฒนาระบบบริหารงบประมาณ คณะมนุษยศาสตร์และสังคมศาสตร์ มหาวิทยาลัยราชภัฏรำไพพรรณี ตีพิมพ์เผยแพร่ในวารสารวิชาการ ปชมท. ที่ประชุมสภาข้าราชการ พนักงานและลูกจ้างมหาวิทยาลัยแห่งประเทศไทย ปีที่: 10 ฉบับที่: 2 ประจำเดือน: พฤษภาคม-สิงหาคม 2564 (TCI กลุ่ม 2) หน้า 138-147 (มน 2.1-4-5)</p> <p>4) มีการส่งเสริมนักศึกษาให้มีความรู้ด้านการวิจัยหรือมีส่วนร่วมในงานวิจัย (มน 2.1-5-6) ดังนี้</p> <p>4.1 สาขาวิชาศิลปะและการออกแบบ มีการส่งเสริมนักศึกษาให้มีความรู้ด้านการวิจัย โดยการบูรณาการวิจัยกับการเรียนการสอน ผ่านรายวิชา รายวิชา 2003913 การศึกษาอิสระออกแบบผลิตภัณฑ์ รายวิชา 2004912 การศึกษาอิสระออกแบบนิเทศศิลป์ รายวิชา 2023116 การศึกษาอิสระทัศนศิลป์ กับโครงการวิจัย การพัฒนาศักยภาพ ผลิตภัณฑ์ชุมชน ตำบลใหม่พัฒนา อำเภอกะลา จังหวัดลำปาง</p> <p>4.2 สาขาวิชาสังคมศึกษา มีการบูรณาการเรียนการสอนกับการวิจัย ผ่านรายวิชาวิทยวิธีระเบียบการวิจัยทางสังคมศาสตร์เบื้องต้น รายวิชาสัมมนาทางสังคมศึกษา โดยมีการมอบหมายงานให้นักศึกษาค้นคว้าและลงพื้นที่จัดทำรายงานตามกระบวนการวิจัย และให้นักศึกษาสรุปผลจากข้อค้นพบออกมาในรูปแบบของบทความที่เกิดจากการค้นคว้า และนำมารวมเป็นเล่มจุลสารสังคมศึกษาทดลอง</p> <p>4.3 สาขาวิชาการพัฒนาชุมชน รายวิชาการจัดการท่องเที่ยวชุมชน บูรณาการเรียนการสอนกับงานวิจัย ตามรายละเอียด มคอ.3 ในหัวข้อ การท่องเที่ยวโดยชุมชน (ในสัปดาห์ที่ 6) กำหนดให้นักศึกษาชั้นปีที่ 3 ผู้สอนยกตัวอย่างเนื้อหาประวัติความเป็นมา ความหมาย ความสำคัญ องค์ประกอบ หลักการ รวมถึงเทคนิค SWOT เพื่อเป็นเครื่องมือในการศึกษาปัญหาและความต้องการของชุมชนที่เน้นไปที่การจัดการท่องเที่ยวโดยชุมชนที่แท้จริง โดยใช้กระบวนการมีส่วนร่วม การดึงศักยภาพชุมชนมาเป็นเครื่องมือในพัฒนาศักยภาพในการจัดการท่องเที่ยวชุมชนของประชาชนในพื้นที่เป้าหมาย และพื้นที่ดำเนินการ</p>	<p>มน 2.1-4- 5 วารสารวิชาการ ปชมท. ที่ประชุมสภาข้าราชการ พนักงานและลูกจ้างมหาวิทยาลัยแห่งประเทศไทย ปีที่: 10 ฉบับที่: 2 ประจำเดือน: พฤษภาคม-สิงหาคม 2564 (TCI กลุ่ม 2) หน้า 138-147</p> <p>มน 2.1-4- 5 เอกสาร มคอ.3 และ มคอ.5 ปีการศึกษา 2564</p>

ผลการดำเนินงาน	รายการหลักฐาน
<p>วิจัย เพื่อเป็นกรณีตัวอย่างในกระบวนการพัฒนาห้องเที่ยวชุมชนและปรับตัวของการจัดการท่องเที่ยวโดยชุมชนในหลากหลายมิติและหลากหลายแนวทางให้ชุมชนท่องเที่ยวมีศักยภาพและเท่าทันต่อการเปลี่ยนแปลงภายใต้การมีส่วนร่วมตั้งแต่กระบวนการคิด ตัดสินใจวางแผน ปฏิบัติ รับผิดชอบต่อชนและติดตามประเมินผล ซึ่งเป็นองค์ความรู้ดังกล่าวได้จากการศึกษางานวิจัยฯ ในด้านการจัดการท่องเที่ยวชุมชน ที่เริ่มจากการศึกษาสภาพปัญหา ความต้องการ จากนั้นวางแผนและพัฒนากิจกรรมตามความต้องการของชุมชน โดยเน้นกระบวนการทำงานแบบมีส่วนร่วมการดำเนินกิจกรรมท่องเที่ยวและการปรับตัวให้เข้ากับสถานการณ์ที่เปลี่ยนแปลงไปของชุมชน ผู้เรียนเกิดความรู้/ทักษะทางการวิเคราะห์ปัญหา แก้ไขปัญหาชุมชนได้อย่างเหมาะสม สอดคล้องกับหลักการท่องเที่ยวโดยชุมชนเพิ่มขึ้น</p> <p>4.4 สาขาวิชาการสอนภาษาจีน นักศึกษานำองค์ความรู้ที่ได้จากโครงการสัมมนาภาษาจีนมาบูรณาการร่วมกับรายวิชาการจัดการเรียนรู้ภาษาจีน รายวิชาการวิจัยทางการสอนภาษาจีนและรายวิชาการปฏิบัติการสอนในสถานศึกษา 2 ในด้านวิจัยในชั้นเรียนที่เกี่ยวข้องกับการจัดการเรียนการสอนภาษาจีน จำนวน 19 เล่ม</p> <p>4.5 สาขาวิชาภาษาอังกฤษ มีการบูรณาการงานวิจัยกับการเรียนการสอนรายวิชาการศึกษาเอกเทศด้านภาษาอังกฤษ โดยการแบ่งเนื้อหาหลักออกเป็น 4 ขั้นตอนคือ การคัดเลือกหัวข้อในการวิจัย วิธีการเก็บและรวบรวมข้อมูล การวิเคราะห์และตีความข้อมูล และการนำเสนอผลการศึกษาวิจัยและสรุป โดยในการเรียนการสอนนักศึกษาจะต้องไปคัดเลือกหัวข้อการศึกษาเอกเทศที่นักศึกษาสนใจ โดยเนื้อหาจะต้องมีการเกี่ยวข้องกับภาษาอังกฤษ จากการนำเสนอ สามารถแบ่งหัวข้อการศึกษาเอกเทศได้ 15 หัวข้อ ซึ่งแต่ละหัวข้อจะมีเกี่ยวข้องกับภาษาอังกฤษในสามด้านคือ ภาษาอังกฤษกับงานอาชีพ (9 เรื่อง) การวิเคราะห์ภาษาอังกฤษ (3 เรื่อง) และการแปลภาษาอังกฤษ (3 เรื่อง) เมื่อนักศึกษาได้หัวข้อแล้ว จึงมีการกำหนดอาจารย์ที่ปรึกษาของแต่ละกลุ่ม เพื่อให้คำแนะนำเรื่องกำหนดขอบเขตของการศึกษา แผนงานวิจัยรูปแบบของการวิจัย ระเบียบวิธีวิจัย การค้นหาข้อมูล การวิเคราะห์ข้อมูลและรูปแบบการนำเสนอ รายวิชาการเอกเทศนี้มีวัตถุประสงค์หลักเพื่อให้ให้นักศึกษาเข้าใจความหมายของการวิจัยและประเภทของการวิจัย มีทักษะในการคัดเลือกข้อมูลที่สอดคล้องกับวัตถุประสงค์ของงาน สามารถค้นคว้าข้อมูลจากสื่อที่หลากหลาย สามารถแลกเปลี่ยนความคิดเห็นทางวิชาการกับอาจารย์และนักศึกษาอื่นได้ สามารถเขียนรายงานวิจัย 5 บทได้อย่างถูกต้อง โดยไม่คัดลอก</p>	

ผลการดำเนินงาน	รายการหลักฐาน
<p>งานผู้อื่นและสามารถอ้างอิงผลงานที่ถูกต้อง เมื่อเรียนจบรายวิชานี้ นักศึกษาจะสามารถนำความรู้ที่ได้ไปศึกษาค้นคว้าหรือประยุกต์กับการทำงานได้ในลำดับต่อไป</p> <p>4.6 สาขาวิชาภาษาจีน มีการบูรณาการการเรียนกับการวิจัย โดยอาจารย์สิริรัตน์ วาวแวว ได้รับบววิจัยจากคณะฯ ในการทำวิจัยเรื่อง “ภาษาจีนเพื่อการสื่อสารสำหรับพนักงานบริการนวดแผนไทย” ดังนั้นจึงได้เลือกนักศึกษาที่ลงทะเบียนเรียนภาษาจีนเพื่อการท่องเที่ยว เป็นนักศึกษาปีที่ 3 ภาคเรียนที่ 1/2564 ขณะเดียวกันใน นักศึกษาที่ลงทะเบียนในรายวิชาภาษาจีนเพื่อการท่องเที่ยว จะได้ทำกิจกรรมผ่านงานวิจัย คือ ทำความเข้าใจวัตถุประสงค์ของงาน – สสำรวจพื้นที่ – ออกแบบเครื่องมือสอบถาม – เก็บข้อมูล – แปลภาษาจีน – ตรวจสอบความถูกต้องของภาษา – จัดทำคู่มือภาษาจีนเพื่อการสื่อสารสำหรับพนักงานบริการนวดแผนไทย นักศึกษาจะได้เรียนรู้กระบวนการการทำวิจัยซึ่งสามารถต่อยอดในการทำงานและศึกษาต่อได้</p> <p>4.7 สาขาวิชารัฐประศาสนศาสตร์ บูรณาการงานวิจัยผ่านรายวิชาสัมมนาประเด็นทางรัฐประศาสนศาสตร์นักศึกษาได้นำความรู้ความเข้าใจในเรื่องการนำเสนอผลการศึกษาประเด็นสัมมนา มาเรียนรู้วิเคราะห์ร่วมกันกับผลการศึกษางานวิจัย นำความรู้จากการเรียนการสอนและการวิจัยมาบริการวิชาการให้กับผู้บริหาร และบุคลากรของเทศบาลตำบลน้ำโจ้ว จังหวัดลำปาง เพื่อเป็นการแลกเปลี่ยนเรียนรู้ รวมถึงถ่ายทอดผลการศึกษาที่เป็นประโยชน์ต่อเทศบาลในการนำไปปรับใช้ต่อไป</p> <p>4.8 สาขาวิชาการเมืองการปกครอง มีการบูรณาการการเรียนการสอนรายวิชาการเมืองและการปกครองไทย และวิชาการเมืองและการปกครองท้องถิ่นไทยกับงานวิจัย โดยให้นักศึกษาดำเนินโครงการวิจัยเรื่อง ความเป็นพลเมืองกับการพัฒนาประชาธิปไตยในชุมชน ศึกษาเฉพาะกรณีชุมชนในเขตเทศบาลเมืองเขลางค์นคร โดยมี ผู้ช่วยศาสตราจารย์อัญธิชา รุ่งแสง เป็นหัวหน้าโครงการวิจัย และผู้ช่วยศาสตราจารย์ณัฐพงษ์ คันธรส ผู้ร่วมวิจัย โดยบูรณาการความรู้ การลงพื้นที่เพื่อศึกษาบริบทพื้นที่ชุมชนท้องถิ่นและสร้างองค์ความรู้เกี่ยวกับความเป็นพลเมืองกับการสร้างประชาธิปไตย ตลอดจนสร้างความเข้าใจเกี่ยวกับการพัฒนาประชาธิปไตยในชุมชน นอกจากนี้จากงานวิจัยเรื่อง ปัจจัยเชิงสาเหตุพฤติกรรมทางการเมืองของประชาชนในจังหวัดลำปาง ของ ผู้ช่วยศาสตราจารย์ณัฐพงษ์ คันธรส นักศึกษามีส่วนในการบูรณาการในการเรียนรายวิชา การเมืองและการปกครองท้องถิ่นไทย โดยการลงพื้นที่ในการวิจัย</p>	

ผลการดำเนินงาน	รายการหลักฐาน
<p>4.9 สาขาวิชาภาษาไทย ได้มีการบูรณาการการเรียนการสอนกับการวิจัย ผ่านในรายวิชาการอ่านและการเขียนเชิงวิชาการ รายวิชาการศึกษาผลงานวิจัยทางภาษาไทย รายวิชาการสัมมนาทางภาษาไทย และการศึกษาค้นคว้าอิสระทางภาษาไทย โดยการบูรณาการกับผลงานวิจัยและผลงานวิชาการของ อาจารย์ตุลาภรณ์ แสนปรน เรื่อง “รายชื่อกัมภีร์ใบลานล้านนาว่าว” บทความวิจัยเรื่อง “ข้อความท้ายใบลานกับการศึกษาประวัติ ศาสตร์ชุมชน บ้านว่าวตำบลป่าตัน อำเภอมะนัง จังหวัดลำปาง” บทความวิจัยเรื่อง “อนุภาคและอัตลักษณ์นิทานไทใหญ่: กรณีศึกษานิทานไทใหญ่จากหนังสือ “ด้วยปัญญาและความรัก: นิทานชาวเมืองเหนือ โดยเวาโน่ เพลงเออ” และงานวิจัยเรื่อง “โครงการวิจัยการสร้าง อัตลักษณ์ใหม่จากทุนทางวัฒนธรรมจังหวัดลำปางยุคล้านนา” ภายใต้แผนโครงการวิจัยการจัดการทุนทางวัฒนธรรมท้องถิ่นเพื่อรักษาคุณค่าสู่การสร้างมูลค่าทางเศรษฐกิจของเขรามิกจังหวัดลำปางโดยลักษณะการบูรณาการ</p> <ol style="list-style-type: none"> 1. นักศึกษาศึกษาเรียนรู้กระบวนการตรวจเรียบเรียงเอกสารและงานวิจัยที่เกี่ยวข้อง รวมถึงศึกษาวิธีการเขียนบทความวิชาการและบทความวิจัยจากตัวอย่างบทความที่น่าสนใจ 2. นักศึกษาในรายวิชาร่วมจัดนิทรรศการและถ่ายทอดความรู้ร่วมกับอาจารย์ผู้สอนประจำรายวิชา 	

เกณฑ์มาตรฐานข้อ 5 มีระบบและกลไกเพื่อช่วยคุ้มครองสิทธิของงานวิจัยและนวัตกรรมหรืองานสร้างสรรค์ที่นำไปใช้ประโยชน์ที่มีประสิทธิภาพ เพื่อให้เกิดประโยชน์สูงสุดต่อนักวิจัยและมหาวิทยาลัยและดำเนินการตามระบบที่กำหนด

ผลการดำเนินงาน	รายการหลักฐาน
<p>มหาวิทยาลัยราชภัฏลำปาง ได้จัดทำยุทธศาสตร์การพัฒนามหาวิทยาลัยด้านการวิจัยและสร้างสรรค์ และระเบียบมหาวิทยาลัยราชภัฏลำปาง โดยมอบหมายให้สถาบันวิจัยและพัฒนาเป็นผู้กำหนดระบบและกลไกในการคุ้มครองทรัพย์สินทางปัญญาของงานวิจัยหรือสิ่งประดิษฐ์หรือนวัตกรรมให้นักวิจัยเจ้าของผลงาน โดยได้กำหนดขั้นตอนการดำเนินการยื่นขอคุ้มครองสิทธิทางทรัพย์สินทางปัญญา (มน 2.1-5-1) และได้บรรจุไว้ในคู่มือวิจัย (มน 2.1-5-2) เพื่อให้อาจารย์สามารถนำไปเป็นแนวทางในการขอคุ้มครองสิทธิของผลงานวิจัยและงานสร้างได้อย่างมีระบบ โดยมีคณะกรรมการบริหารงานวิจัยและบริการวิชาการที่มีอาจารย์ของคณะ ฯ ร่วมเป็นกรรมการ ที่มีหน้าที่กำหนดนโยบาย และบริหารงานวิจัยและบริการวิชาการ และนโยบายการส่งเสริมการเผยแพร่ผลงานวิจัยตลอดจน การกำกับติดตาม ส่งเสริม</p>	<p>มน 2.1-5-1 ขั้นตอน/Flow chart การ คุ้มครองสิทธิของงานวิจัยหรืองานสร้างสรรค์ที่นำไปใช้ประโยชน์ คณะมนุษยศาสตร์และสังคมศาสตร์</p> <p>มน 2.1-5-2 คู่มือวิจัย มหาวิทยาลัยราชภัฏลำปาง</p> <p>มน 2.1-5-3 คำสั่ง คณะกรรมการบริหารงานวิจัยและบริการวิชาการ</p>

ผลการดำเนินงาน	รายการหลักฐาน
<p>สนับสนุน ให้นักวิจัย คณาจารย์ ได้รับการคุ้มครองสิทธิของงานวิจัยและงานสร้างสรรค์ที่นำไปใช้ประโยชน์ (มน 2.1-5-3) โดยชี้แนะแนวทางการยื่นขอคุ้มครองทรัพย์สินทางปัญญาแก่อาจารย์ นักวิจัย และแจ้งข้อมูลข่าวสารด้านทรัพย์สินทางปัญญาพร้อมอำนวยความสะดวกในเรื่องของแบบฟอร์มการยื่นจดทรัพย์สินทางปัญญาผ่านทาง web สถาบันวิจัยและพัฒนา (มน 2.1-5-4) มีการอำนวยความสะดวกในการดำเนินการยื่นขอจดทรัพย์สินทางปัญญา โดยสถาบันวิจัยและพัฒนา และมีนักวิจัยที่ยื่นเอกสารคำขอรับสิทธิบัตร/อนุสิทธิบัตร และได้รับหนังสือรับรองการแจ้งข้อมูลลิขสิทธิ์</p> <p>และในงบประมาณ พ.ศ. 2564 คณะฯ มีอาจารย์ที่ได้รับจดอนุสิทธิบัตร คือ อาจารย์ปรภากร ใจดี ตามเอกสารเลขที่อนุสิทธิบัตร 17574 อสป/200-ช โดยปรากฏในอนุสิทธิบัตรตามเลขที่คำขอ 2003000622 วันที่ขอรับอนุสิทธิบัตร วันที่ 23 มีนาคม 2563 แสดงถึงการประดิษฐ์ หุ่นกลองตั้งทำจากไม้ประคบครอบถัง โดยกรมทรัพย์สินทางปัญญา ได้ออกให้ ณ วันที่ 29 มีนาคม 2564 – หมดอายุ ณ วันที่ 22 มีนาคม พ.ศ.2569 (มน 2.1-5-5)</p>	<p>มหาวิทยาลัยราชภัฏลำปาง</p> <p>มน 2.1-5-4 เว็บไซต์สถาบันวิจัย มหาวิทยาลัยราชภัฏลำปาง http://www.rsc.lpru.ac.th/newweb/</p> <p>มน 2.1-5-5 สำเนาเอกสารเลขที่อนุสิทธิบัตร 17574 อสป/200-ช (หุ่นกลองตั้งทำจากไม้ประคบครอบถัง) โดยกรมทรัพย์สินทางปัญญา</p>

การประเมินตนเอง

เป้าหมายการดำเนินงาน	ผลการดำเนินงาน	คะแนนที่ได้	การบรรลุเป้าหมาย
5 ข้อ	ดำเนินการได้ข้อ 1- ข้อ 5	5 คะแนน	บรรลุ

ตัวบ่งชี้ที่ 2.2	เงินสนับสนุนงานวิจัยและงานสร้างสรรค์
ชนิดของตัวบ่งชี้	ปัจจัยนำเข้า
รอบปีการประเมิน	ปีงบประมาณ

เกณฑ์การประเมิน

โดยการแปลงจำนวนเงินต่อจำนวนอาจารย์ประจำและนักวิจัยประจำเป็นคะแนนระหว่าง 0-5 ตามเกณฑ์แบ่งกลุ่มสาขาวิชาดังนี้

กลุ่มสาขาวิชาวิทยาศาสตร์และเทคโนโลยี

จำนวนเงินสนับสนุนงานวิจัยหรืองานสร้างสรรค์จากภายในและภายนอกสถาบันที่กำหนดให้เป็น คะแนนเต็ม 5 = 60,000 บาทขึ้นไปต่อคน

กลุ่มสาขาวิชาวิทยาศาสตร์สุขภาพ

จำนวนเงินสนับสนุนงานวิจัยหรืองานสร้างสรรค์จากภายในและภายนอกสถาบันที่กำหนดให้เป็น คะแนนเต็ม 5 = 50,000 บาทขึ้นไปต่อคน

กลุ่มสาขาวิชามนุษยศาสตร์และสังคมศาสตร์

จำนวนเงินสนับสนุนงานวิจัยหรืองานสร้างสรรค์จากภายในและภายนอกสถาบันที่กำหนดให้เป็น คะแนนเต็ม 5 = 25,000 บาทขึ้นไปต่อคน

ข้อมูลพื้นฐานจำนวนเงินสนับสนุนการวิจัยและงานสร้างสรรค์

รายการข้อมูลพื้นฐานเงินสนับสนุนงานวิจัยและงานสร้างสรรค์	จำนวนเงิน ปีงบประมาณ 2564 (บาท)
เงินสนับสนุนงานวิจัยและงานสร้างสรรค์จากภายในมหาวิทยาลัย (บาท)	
1. งบรายได้	21,000
2. งบประมาณแผ่นดิน	-
รวมเงินสนับสนุนภายใน	21,000
เงินสนับสนุนงานวิจัยและงานสร้างสรรค์จากภายนอกมหาวิทยาลัย (บาท)	
1. แหล่งทุนในประเทศ ได้แก่ กองทุนส่งเสริมวิทยาศาสตร์ วิจัยและนวัตกรรม (ววน.)/ สำนักงานวิจัยแห่งชาติ (สกว.)/ บริหารและจัดการทุนด้านการพัฒนาระดับพื้นที่ (บพท.)	6,267,450
2. แหล่งทุนต่างประเทศ ได้แก่ The Australian National University	100,000
3. หน่วยงานรัฐ กระทรวง จังหวัด อบต. เทศบาล	-
4. หน่วยงานภาคเอกชน	-
5. แหล่งอื่นๆ [สำนักงานกองทุนสนับสนุนการวิจัย หน่วยบูรณาการวิจัยและความร่วมมือเชิงพื้นที่ (ABC Unit)]	-
6. กองทุนไฟฟ้าแม่เมาะ	-

รายการข้อมูลพื้นฐานเงินสนับสนุนงานวิจัยและงานสร้างสรรค์	จำนวนเงิน ปีงบประมาณ 2564 (บาท)
รวมเงินสนับสนุนภายนอก	6,367,450
รวมเงินสนับสนุนงานวิจัยและงานสร้างสรรค์ทั้งหมด	6,388,450
จำนวนอาจารย์ประจำที่ปฏิบัติงานจริง (ไม่นับลาศึกษาต่อ)	94
จำนวนนักวิจัยประจำที่ปฏิบัติงานจริง (ไม่นับลาศึกษาต่อ)	-
จำนวนอาจารย์ประจำและนักวิจัยที่ปฏิบัติงานจริงทั้งหมด(ไม่นับลาศึกษาต่อ)	94
จำนวนอาจารย์ประจำที่ลาศึกษาต่อ	-
จำนวนนักวิจัยประจำที่ลาศึกษาต่อ	-
เงินสนับสนุนงานวิจัยและงานสร้างสรรค์ต่อจำนวนอาจารย์ประจำและนักวิจัย	67,962.23 บาท/คน

ผลการดำเนินงาน

ปีการศึกษา 2564 คณะมนุษยศาสตร์และสังคมศาสตร์ มีอาจารย์ประจำทั้งหมด จำนวน 94 คน ไม่มีอาจารย์ประจำที่ลาศึกษาต่อ และไม่มีบุคลากรสายสนับสนุนที่เป็นนักวิจัย

ปีงบประมาณ พ.ศ.2564 คณะฯ ได้รับเงินทุนสนับสนุนงานวิจัยและงานสร้างสรรค์ รวม 18 ทู่น โดยได้จากแหล่งทุนภายใน จำนวน 2 ทู่น เป็นเงิน 21,000 บาท (มน 2.2-1-1) และจากแหล่งทุนภายนอก จำนวน 16 ทู่น เป็นเงิน 6,367,450 บาท (มน 2.2-1-2) รวมเป็นเงินทั้งสิ้น 6,388,450 บาท คิดเฉลี่ยต่ออาจารย์และนักวิจัย เป็นเงิน 67,962.23 บาทต่อคน เมื่อเทียบกับคะแนนเต็ม 5 ได้ 5 คะแนน ดังรายละเอียดตามแหล่งทุนต่อไปนี้

ตารางที่ 2.2-1 โครงการวิจัยที่มีระยะเวลาดำเนินงานและเงินสนับสนุนงานวิจัยและงานสร้างสรรค์ ภายในคณะ ในปีงบประมาณ 2564 จำนวนเงิน 21,000 บาท

ลำดับ	ชื่องานวิจัย/งานสร้างสรรค์	ชื่อผู้ทำวิจัย/งานสร้างสรรค์	จำนวนเงิน (บาท)	หน่วยงานที่ให้การสนับสนุนเงินวิจัย	ระยะเวลาในการดำเนินการ (วัน/เดือน/ปี ที่)	เลขที่สัญญา
1	โครงการย่อยที่ 1 เรื่อง การปรับปรุงและเพิ่มประสิทธิภาพเพียงพลิกป้องกันแผลกดทับสำหรับผู้ป่วยติดเตียง	1. รศ.พฤกษา เครือแสง 2. อ.ปิยรัตน์ วงศ์จุมมะลิ (เป็นผู้ร่วมวิจัย สัดส่วนทุนวิจัยที่ได้รับคนละ ร้อยละ 5 =3,500 บาท) งวิจัยรวมทั้งสิ้น=70,000 บาท	7,000	กองทุนมหาวิทยาลัย	30 ธ.ค.63-30 ก.ย.64	กองทุนฯ 001(1)
2	โครงการย่อยที่ 2 เรื่อง การปรับปรุงและเพิ่ม	1.ผศ.อัญชิษา รุ่งแสง 2. อ.ชลาพันธ์ อูปกิจ (เป็นผู้ร่วมวิจัย สัดส่วนทุน	14,000	กองทุนมหาวิทยาลัย	30 ธ.ค.63-30 ก.ย.64	กองทุนฯ 001(2)

ลำดับ	ชื่องานวิจัย/งานสร้างสรรค์	ชื่อผู้ทำวิจัย/งานสร้างสรรค์	จำนวนเงิน (บาท)	หน่วยงานที่ให้การสนับสนุนเงินวิจัย	ระยะเวลาในการดำเนินการ (วัน/เดือน/ปี ที่)	เลขที่สัญญา
	ประสิทธิภาพเครื่องช่วยพยุงการเคลื่อนไหวย่างกาย	วิจัยที่ได้รับคนละ ร้อยละ 10 =7,000 บาท งบวิจัยรวมทั้งสิ้น=70,000 บาท				
รวมทุนภายในทั้งสิ้น			21,000			

ตารางที่ 2.2-2 โครงการวิจัยที่มีระยะเวลาดำเนินงานและเงินสนับสนุนงานวิจัยและงานสร้างสรรค์ภายนอกคณะ ในปีงบประมาณ 2564 จำนวนเงิน 6,367,450 บาท

ลำดับ	ชื่องานวิจัย/งานสร้างสรรค์	ชื่อผู้ทำวิจัย/งานสร้างสรรค์	จำนวนเงิน (บาท)	หน่วยงานที่ให้การสนับสนุนเงินวิจัย	ระยะเวลาในการดำเนินการ(วัน/เดือน/ปี ที่)	เลขที่สัญญา
1	แผนงานเรื่อง การจัดการความรู้ ปัญหาการรับรองสถานะของบุคคล ตามกฎหมายใน เขตตำบลร่องเคาะ อำเภอวังเหนือ จังหวัดลำปาง	รศ.พญกษา เครือแสง	-	กองทุนส่งเสริมวิทยาศาสตร์ วิจัยและนวัตกรรม (ววน.)	17 พฤศจิกายน 2563 – 30 กันยายน 2564	งปม. 010/256 4
2	โครงการวิจัย ย่อยที่ 1 การสำรวจปัญหาการ พิสูจน์สถานะ และสิทธิของ บุคคลตาม กฎหมายเขต ตำบลร่องเคาะ อำเภอวังเหนือ จังหวัดลำปาง	หัวหน้าโครงการ อ.เกียรติสุตา โสตามรรค ผู้ร่วมวิจัย อ.อัศจร แมะบ้าน	76,600	กองทุนส่งเสริมวิทยาศาสตร์ วิจัยและนวัตกรรม (ววน.)	17 พฤศจิกายน 2563 – 30 กันยายน 2564	งปม. 001(1)/2 564
3	โครงการวิจัย ย่อยที่ 2 การจัดการปัญหาการ พิสูจน์สถานะ และสิทธิของ บุคคลตาม กฎหมายเขต	หัวหน้าโครงการ 1.อ.มนิรัตน์ จันทร์หนู ผู้ร่วมวิจัย 2.อ.ฐาปณี ชุมพลวงศ์	78,600	กองทุนส่งเสริมวิทยาศาสตร์ วิจัยและนวัตกรรม (ววน.)	17 พฤศจิกายน 2563 – 30 กันยายน 2564	งปม. 001(2)/2 564

ลำดับ	ชื่องานวิจัย/งานสร้างสรรค์	ชื่อผู้ทำวิจัย/งานสร้างสรรค์	จำนวนเงิน (บาท)	หน่วยงานที่ให้การสนับสนุนเงินวิจัย	ระยะเวลาในการดำเนินการ(วัน/เดือน/ปีที่)	เลขที่สัญญา
	ตำบลร่องเคาะ อำเภอลำปาง จังหวัดลำปาง					
4	การพัฒนาโลก และมาตรการส่งเสริมการเรียนรู้ด้านกฎหมายของกลุ่มชาติพันธุ์ที่ไร้สัญชาติ ผ่านกระบวนการคลินิกกฎหมายชุมชนบ้านวังใหม่ ตำบลร่องเคาะ อำเภอลำปาง จังหวัดลำปาง	หัวหน้าโครงการ 1.อ.อัคร เมธีบ้าน ผู้ร่วมวิจัย 2.ผศ.จาดรณต์ วรรณนวล 3.ผศ.พุกษา เครือแสง 4.อ.มณีรัตน์ จันทร์หนิ้ว 5.อ.เกียรติสุดา โสตามรรค 6.อ.ฐาปณี ชุมพลวงศ์ (นักวิจัย 6 คน)	559,300	กองทุนส่งเสริมวิทยาศาสตร์ วิจัยและนวัตกรรม (ววน.)	17 พฤศจิกายน 2563 – 30 กันยายน 2564	งปม. 002/256 4
5	การจัดการความรู้ในการดำรงอยู่ของภาษากลุ่มชาติพันธุ์ในการดำรงอยู่ของภาษากลุ่มชาติพันธุ์ในศตวรรษที่ 21 ของจังหวัดลำปาง	หัวหน้าโครงการ 1.ผศ.อัญธิชา รุ่งแสง (ร้อยละ 50) =225,900 ผู้ร่วมวิจัย 2.ผศ.บัณฑิตกาญจ ตั้งภารณ (ร้อยละ 20) =90,360 3.ผศ.นิตยา มุลปินใจ (ร้อยละ 20) =90,360 ทุนวิจัยทั้งสิ้น 451,800 (นักวิจัย 4 คน)	406,620	กองทุนส่งเสริมวิทยาศาสตร์ วิจัยและนวัตกรรม (ววน.)	17 พฤศจิกายน 2563 – 30 กันยายน 2564	งปม. 003/256 4
6	โครงการวิจัย: การสำรวจการปรับตัวของชุมชนวิถีใหม่ในสถานการณ์การระบาดของโรคโควิด-19 จังหวัดลำปาง โดยมหาวิทยาลัยราชภัฏลำปาง	1.อ.ดวงใจ พุทธวงศ์ (หัวหน้าโครงการวิจัย สัดส่วนทุนวิจัยที่ได้รับ ร้อยละ 40 =26,880) ทุนวิจัยทั้งสิ้น 67,200 (นักวิจัย 7 คน)	26,880	สำนักงานวิจัยแห่งชาติ (สกว.)	1 พ.ย. 63 -30 เม.ย.64	RU63-28
7	องค์ความรู้สู่ชุมชน : การ	ผศ.ดร.พงศธร คำใจหนัก (ผู้ร่วมวิจัย สัดส่วนทุน	70,000	สำนักงานวิจัยแห่งชาติ (สกว.)	1 มี.ค. 64- ก.พ. 65	

ลำดับ	ชื่องานวิจัย/งานสร้างสรรค์	ชื่อผู้ทำวิจัย/งานสร้างสรรค์	จำนวนเงิน (บาท)	หน่วยงานที่ให้การสนับสนุนเงินวิจัย	ระยะเวลาในการดำเนินการ(วัน/เดือน/ปี)	เลขที่สัญญา
	บริหารจัดการน้ำเพื่อส่งเสริมการพึ่งตนเองของชุมชนบ้านสัก ต.บ้านเอื้อม อ.เมืองลำปาง จ.ลำปาง	วิจัยที่ได้รับร้อยละ 10 =70,000 บาท ทุนวิจัยทั้งสิ้น 700,000 บาท (นักวิจัย 10 คน)				
8	การจัดการความรู้เพื่อสร้างพื้นที่ทางวัฒนธรรมในกลุ่มชาติพันธุ์เมี่ยนและลีซูที่ได้รับผลกระทบจากการอพยพบ้านวังใหม่ ต.ร่องเคาะ อ.วังเหนือ จ.ลำปาง	หัวหน้าโครงการ 1.ผศ.สุภาวดี ยาดี (ร้อยละ 50) =188,500 ผู้ร่วมวิจัย 2.อ.อัศจร แม่บ้าน (ร้อยละ 5) =18,850 3.ผศ.ณัฐนรินทร์ เมธีวุฒินันท์ ภาณุภัทรธนวัฒน์ (ร้อยละ 5) =18,850 4.อ.นิตาชล พรหมดี (ร้อยละ 3) =11,310 5.อ.เสาวรีย์ บุญสา (ร้อยละ) =7,540 ทุนวิจัยทั้งสิ้น 377,000 บาท (นักวิจัย 6 คน)	245,050	สำนักงานวิจัยแห่งชาติ (สกว.)	30 ก.ย.63 -ส.ค. 2564	วช.อว.(อ) (ทปจ/ 825/256 3
9	การจัดการทุนทางวัฒนธรรมท้องถิ่นเพื่อรักษาคุณค่าสู่การยกระดับมูลค่าทางเศรษฐกิจของเซรามิกจังหวัดลำปาง	1. รศ.วิไลลักษณ์ พรหมเสน 2. ผศ.เจษฎา ทองสุข (เป็นผู้ร่วมวิจัย สัดส่วนทุนวิจัยที่ได้รับคนละ ร้อยละ 5 =57,000 บาท) ทุนวิจัยทั้งสิ้น 1,140,000 บาท	114,000	บริหารและจัดการทุนด้านการพัฒนาาระดับพื้นที่ (บพท.)	1 เม.ย.64- 31 มี.ค.65	A17F64 0006
10	การรักษาคุณค่าสู่การยกระดับมูลค่าเซรามิกลำปางด้วยคุณค่าใหม่บนฐานอัตลักษณ์ท้องถิ่น	1.ผศ.เจษฎา ทองสุข หัวหน้าโครงการวิจัย ร้อยละ 40 =680,000 2. รศ.ศิริกร อินค้ำ 3. ผศ.วราภรณ์ ภูมิลี 4. ผศ.ธงชัย ปันสุข (ผู้ร่วมวิจัย สัดส่วนทุนวิจัยที่ได้รับคนละ ร้อยละ 10 =170,000×3=510,000 บาท) ทุนวิจัยทั้งสิ้น	1,190,000	บริหารและจัดการทุนด้านการพัฒนา ระดับพื้นที่ (บพท.)	1 เม.ย.64- 31 มี.ค.65	A17F64 006

ลำดับ	ชื่องานวิจัย/งานสร้างสรรค์	ชื่อผู้ทำวิจัย/งานสร้างสรรค์	จำนวนเงิน (บาท)	หน่วยงานที่ให้การสนับสนุนเงินวิจัย	ระยะเวลาในการดำเนินการ(วัน/เดือน/ปี)	เลขที่สัญญา
		1,7000,000 บาท				
11	การพัฒนาผู้ประกอบการเซรามิกระดับครัวเรือนด้วยอัตลักษณ์ใหม่จากทุนทางวัฒนธรรมจังหวัดลำปาง	1. ผศ.ปวีณา งามประภาสสม 2. ผศ.ชัตติยา ชิตยวรา (ผู้ร่วมวิจัย สัดส่วนทุนวิจัยที่ได้รับคนละ ร้อยละ 7=151,200x2=302,400 บาท) 3. ผศ.ชนมธันธ์ สุวรรณ (ผู้ร่วมวิจัย สัดส่วนทุนวิจัยที่ได้รับ ร้อยละ 5=108,000 บาท) ทุนวิจัยทั้งสิ้น 2,160,000 บาท	410,400	บริหารและจัดการทุนด้านการพัฒนาระดับพื้นที่ (บพท.)	1 เม.ย.64- 31 มี.ค.65	A17F640006
12	การพัฒนาระบบสนับสนุนการทำงานเชิงพื้นที่เพื่อแก้ไขปัญหาความยากจนแบบเบ็ดเสร็จและแม่นยำพื้นที่จังหวัดลำปาง	1. อ.ดร. ดวงใจ พุทธวงศ์ 2. ผศ.ธนพร หมูคำ 3. ผศ.วิศท์ เศรษฐกร (สัดส่วนทุนวิจัยที่ได้รับคนละ ร้อยละ5 =385,000x3=1,155,000 บาท) ทุนวิจัยทั้งสิ้น 7,700,000 บาท	1,155,000	กองทุนส่งเสริมวิทยาศาสตร์ วิจัยและนวัตกรรม (ววน.)	16 พ.ค. 64-14 พ.ค.65	A14F640087
13	การพัฒนาการท่องเที่ยวเชิงสร้างสรรค์โดยรถไฟบนเส้นทางยุคสมัยแห่งล้านนา	1. รศ.วิไลลักษณ์ พรมเสน (ผู้ร่วมวิจัย สัดส่วนทุนวิจัยที่ได้รับ ร้อยละ 10=220,000 บาท) 2. ผศ.ดร.พงศธร คำใจหนัก (ผู้ร่วมวิจัย สัดส่วนทุนวิจัยที่ได้รับ ร้อยละ 5=110,000 บาท) ทุนวิจัยทั้งสิ้น 2,200,000 บาท	330,000	บริหารและจัดการทุนด้านการเพิ่มความสามารถในการแข่งขันของประเทศ (บพข.)	16 มี.ค. 2564- 15 มี.ค.2565	C10F640009
14	การยกระดับศักยภาพของชุมชนเพื่อการสื่อสารอัตลักษณ์เชิงสร้างสรรค์ของการท่องเที่ยวเชิง	1.รศ.วิไลลักษณ์ พรมเสน (หัวหน้าโครงการ สัดส่วนทุนวิจัยที่ได้รับ ร้อยละ 21=315,000 บาท) 2. ผศ.ดร.บัณฑิตกาญจกตั้งภากรณ์	1,350,000	บริหารและจัดการทุนด้านการเพิ่มความสามารถในการแข่งขันของประเทศ(บพข.)	16 มี.ค. 2564- 15 มี.ค.2565	C10F640009

ลำดับ	ชื่องานวิจัย/งานสร้างสรรค์	ชื่อผู้ทำวิจัย/งานสร้างสรรค์	จำนวนเงิน (บาท)	หน่วยงานที่ให้การสนับสนุนเงินวิจัย	ระยะเวลาในการดำเนินการ(วัน/เดือน/ปีที่)	เลขที่สัญญา
	สร้างสรรค์โดย รถไฟบนเส้นทาง ยุคสมัยแห่งล้านนา	(ผู้ร่วมวิจัย สัดส่วนทุนวิจัย ที่ได้รับ ร้อยละ 10 =150,000 บาท) 3.อ.ปิยรัตน์ วงศ์จุมมะลิ (ผู้ร่วมวิจัย สัดส่วนทุนวิจัย ที่ได้รับ ร้อยละ 10 =150,000 บาท) 4. รศ.ศิริกร อินคำ (ผู้ร่วมวิจัย สัดส่วนทุนวิจัย ที่ได้รับ ร้อยละ 7 =105,000 บาท) 5. ผศ.ธงชัย ปันสุข (ผู้ร่วมวิจัย สัดส่วนทุนวิจัย ที่ได้รับ ร้อยละ 7 =105,000 บาท) 6. ผศ.อัญธิชา รุ่งแสง (ผู้ร่วมวิจัย สัดส่วนทุนวิจัย ที่ได้รับ ร้อยละ 7 =105,000 บาท) 7.ผศ.อาระดา พุ่มไพศาลชัย (ผู้ร่วมวิจัย สัดส่วนทุนวิจัย ที่ได้รับ ร้อยละ 7 =105,000 บาท) 8.ผศ.เจษฎา ทองสุข (ผู้ร่วมวิจัย สัดส่วนทุนวิจัย ที่ได้รับ ร้อยละ 7 =105,000 บาท) 9.ผศ.ดร.อนันต์ อุปสอด (ผู้ร่วมวิจัย สัดส่วนทุนวิจัย ที่ได้รับ ร้อยละ 7 =105,000 บาท) 10.อ.วารินทร์ วงษ์วรรณ (ผู้ร่วมวิจัย สัดส่วนทุนวิจัย ที่ได้รับ ร้อยละ 7 =105,000 บาท) ทุนวิจัยทั้งสิ้น 1,500,000 บาท				
15	การพัฒนาเส้นทาง และผลิตภัณฑ์การท่องเที่ยวเชิงสร้างสรรค์โดย	1.รศ.พรสวรรค์ มณีทอง (ผู้ร่วมวิจัย สัดส่วนทุนวิจัย ที่ได้รับ ร้อยละ 5 =85,000 บาท)	255,000	บริหารและจัดการ ทุนด้านการเพิ่ม ความสามารถในการแข่งขันของ	16 มี.ค. 2564- 15 มี.ค.2565	C10F640 009

ลำดับ	ชื่องานวิจัย/งานสร้างสรรค์	ชื่อผู้ทำวิจัย/งานสร้างสรรค์	จำนวนเงิน (บาท)	หน่วยงานที่ให้การสนับสนุนเงินวิจัย	ระยะเวลาในการดำเนินการ(วัน/เดือน/ปี)	เลขที่สัญญา
	รถไฟบนเส้นทางยุคสมัยแห่งล้านนา	2.อ.พงษ์วิภานต์ มหิทธิพงษ์ (ผู้ร่วมวิจัย สัดส่วนทุนวิจัยที่ได้รับ ร้อยละ 10 =170,000 บาท) ทุนวิจัยทั้งสิ้น 1,700,000 บาท		ประเทศ(บพข.)		
16	Making Social Space: Gay and Kathoey Groups as Convenors of Ceremonies and Rituals in Lampang Province	ผศ.กิงแก้ว ทิศตั้ง	100,000	The Australian National University	ส.ค.2564-30 ธ.ย.2565	ABN: 52 234 063 906
รวมทุนวิจัยภายนอกทั้งสิ้น			6,367,450			

การคำนวณ

- คำนวณจำนวนเงินสนับสนุนงานวิจัยหรืองานสร้างสรรค์จากภายในและภายนอกต่อจำนวนอาจารย์ประจำและนักวิจัย

$$\frac{6,388,450}{94} = 67,962.23 \text{ บาท/คน}$$

- แปลงจำนวนเงินต่อจำนวนอาจารย์ประจำและนักวิจัยประจำเป็นคะแนนระหว่าง 0 – 5

$$\frac{67,962.23}{25,000} \times 5 = 5.00 \text{ คะแนน (13.59)}$$

การประเมินตนเอง

เป้าหมายการดำเนินงาน	ผลการดำเนินงาน	คะแนนที่ได้	การบรรลุเป้าหมาย
25,000 บาท/คน	เงินสนับสนุนงานวิจัย 67,962.23 บาท/คน	5 คะแนน (13.59)	บรรลุ

รายการหลักฐาน

หมายเลข	รายการหลักฐาน
มน 2.2-1-1	สัญญาทุนวิจัยภายใน ประจำปีงบประมาณ 2564/ประกาศทุน ประจำปีงบประมาณ 2564 (จำนวน 2 ทุน)
มน 2.2-1-2	สัญญาทุนวิจัยภายนอก ประจำปีงบประมาณ 2564 (จำนวน 16 ทุน)

ตัวบ่งชี้ที่ 2.3	ผลงานทางวิชาการของอาจารย์ประจำและนักวิจัย
ชนิดของตัวบ่งชี้	ผลลัพธ์
รอบปีการประเมิน	ปีปฏิทิน

เกณฑ์การประเมิน

โดยการแปลงค่าร้อยละของผลรวมถ่วงน้ำหนักของผลงานทางวิชาการของอาจารย์ประจำและนักวิจัยเป็นคะแนนระหว่าง 0 - 5 เกณฑ์แบ่งกลุ่มตามสาขาวิชาดังนี้

กลุ่มสาขาวิชาวิทยาศาสตร์และเทคโนโลยี

ร้อยละของผลรวมถ่วงน้ำหนักของผลงานทางวิชาการของอาจารย์ประจำและนักวิจัยที่กำหนดไว้เป็น คะแนนเต็ม 5 = ร้อยละ 30 ขึ้นไป

กลุ่มสาขาวิชาวิทยาศาสตร์สุขภาพ

ร้อยละของผลรวมถ่วงน้ำหนักของผลงานทางวิชาการของอาจารย์ประจำและนักวิจัยที่กำหนดไว้เป็น คะแนนเต็ม 5 = ร้อยละ 30 ขึ้นไป

กลุ่มสาขาวิชามนุษยศาสตร์และสังคมศาสตร์

ร้อยละของผลรวมถ่วงน้ำหนักของผลงานทางวิชาการของอาจารย์ประจำและนักวิจัยที่กำหนดไว้เป็น คะแนนเต็ม 5 = ร้อยละ 20 ขึ้นไป

ข้อมูลพื้นฐานผลงานทางวิชาการของอาจารย์ประจำและนักวิจัย

ค่าน้ำหนัก	ระดับคุณภาพ	จำนวนผลงาน	ผลรวมถ่วงน้ำหนัก
0.20	- บทความวิจัยหรือบทความวิชาการฉบับสมบูรณ์ที่ตีพิมพ์ในรายงานสืบเนื่องจากการประชุมวิชาการระดับชาติที่มีผู้ทรงคุณวุฒิที่อยู่ในวงวิชาการสาขาวิชานั้นหรือสาขาวิชาที่เกี่ยวข้องจากหลากหลายสถาบันทำหน้าที่คัดสรรกลั่นกรอง	5	1
0.40	- บทความวิจัยหรือบทความวิชาการฉบับสมบูรณ์ที่ตีพิมพ์ในรายงานสืบเนื่องจากการประชุมวิชาการระดับนานาชาติที่มีผู้ทรงคุณวุฒิที่อยู่ในวงวิชาการสาขาวิชานั้นหรือสาขาวิชาที่เกี่ยวข้องจากหลากหลายสถาบันทำหน้าที่คัดสรรกลั่นกรอง	2	0.80
0.40	- ผลงานที่ได้รับการจดอนุสิทธิบัตร	1	0.40
0.60	- บทความวิจัยหรือบทความวิชาการฉบับสมบูรณ์ที่ตีพิมพ์ในวารสารวิชาการที่ปรากฏในฐานข้อมูล TCI กลุ่มที่ 2	26	15.60
0.80	- บทความวิจัยหรือบทความวิชาการฉบับสมบูรณ์ที่ตีพิมพ์ในวารสารวิชาการที่ปรากฏในฐานข้อมูล TCI กลุ่มที่ 1	8	6.40

ค่าน้ำหนัก	ระดับคุณภาพ	จำนวนผลงาน	ผลรวมถ่วงน้ำหนัก
1.00	- บทความวิจัยหรือบทความวิชาการฉบับสมบูรณ์ที่ตีพิมพ์ในวารสารทางวิชาการระดับนานาชาติที่ปรากฏในฐานข้อมูลระดับนานาชาติตามประกาศ ก.พ.อ. เรื่องหลักเกณฑ์การพิจารณาวารสารทางวิชาการ สำหรับการเผยแพร่ผลงานทางวิชาการพ.ศ.2562	5	5
	- ผลงานที่ได้รับการจดสิทธิบัตร	0	0
	- รายงานการวิจัยฉบับสมบูรณ์ที่ได้รับการประเมินผ่านเกณฑ์การขอตำแหน่งทางวิชาการแล้ว	0	0
	- รายงานการวิจัยฉบับสมบูรณ์ที่ผ่านการพิจารณาตามหลักเกณฑ์การประเมินตำแหน่งทางวิชาการ แต่ไม่ได้นำมาขอรับการประเมินตำแหน่งทางวิชาการ	0	0
	- ตำราหรือหนังสือที่ได้รับการประเมินผ่านเกณฑ์การขอตำแหน่งทางวิชาการแล้ว	0	0
	- ตำราหรือหนังสือที่ผ่านการพิจารณาตามหลักเกณฑ์การประเมินตำแหน่งทางวิชาการแต่ไม่ได้นำมาขอรับการประเมินตำแหน่งทางวิชาการ	0	0
	- ผลงานทางวิชาการในลักษณะอื่นได้รับการประเมินผ่านเกณฑ์การขอตำแหน่งทางวิชาการแล้ว	0	0
0.20	- งานสร้างสรรค์ที่มีการเผยแพร่สู่สาธารณะในลักษณะใดลักษณะหนึ่ง หรือผ่านสื่ออิเล็กทรอนิกส์ online	0	0
0.40	- งานสร้างสรรค์ที่ได้รับการเผยแพร่ในระดับสถาบัน	0	0
0.60	- งานสร้างสรรค์ที่ได้รับการเผยแพร่ในระดับชาติ	2	1.20
0.80	- งานสร้างสรรค์ที่ได้รับการเผยแพร่ในระดับความร่วมมือระหว่างประเทศ	0	0
1.00	- งานสร้างสรรค์ที่ได้รับการเผยแพร่ในระดับภูมิภาคอาเซียน/นานาชาติ	4	4
	จำนวนอาจารย์ประจำและนักวิจัยทั้งหมด (ปฏิบัติงานจริงและลาศึกษาต่อ)	94	
	จำนวนผลงานวิชาการทั้งหมด	47	
	จำนวนผลงานสร้างสรรค์ทั้งหมด	6	
	ผลรวมถ่วงน้ำหนักของผลงานวิชาการของอาจารย์ประจำ	29.20	
	ผลรวมถ่วงน้ำหนักของผลงานสร้างสรรค์ของอาจารย์ประจำ	5.20	
	ผลรวมถ่วงน้ำหนักของผลงานทั้งหมดของอาจารย์ประจำ	34.40	
	ร้อยละของผลรวมถ่วงน้ำหนักของผลงานวิชาการของอาจารย์ประจำ	31.06	

ค่าน้ำหนัก	ระดับคุณภาพ	จำนวนผลงาน	ผลรวมถ่วงน้ำหนัก
	ร้อยละของผลรวมถ่วงน้ำหนักของผลงานสร้างสรรค์ของอาจารย์ประจำ	5.53	
	ร้อยละของผลรวมถ่วงน้ำหนักของผลงานทั้งหมดของอาจารย์ประจำ	36.60	
	คะแนนที่ได้	5(9.15)	

การคำนวณ

1. คำนวณค่าร้อยละของผลรวมถ่วงน้ำหนักของผลงานทางวิชาการของอาจารย์ประจำและนักวิจัยตามสูตร

$$\frac{34.40}{94} \times 100 = \text{ร้อยละ } 36.60$$

2. แปลงค่าร้อยละที่คำนวณได้ในข้อ 1 เทียบกับคะแนนเต็ม 5

$$\text{คะแนนที่ได้} = \frac{36.60}{20} \times 5 = 5 (9.15) \text{ คะแนน}$$

ผลการดำเนินงาน

ปีการศึกษา 2564 คณะมนุษยศาสตร์และสังคมศาสตร์ มีอาจารย์ประจำคณะที่ปฏิบัติงานจริงและลาศึกษาต่อทั้งหมด จำนวน 94 คน โดยมีผลงานวิชาการของอาจารย์ประจำทั้งหมดที่ตีพิมพ์หรือเผยแพร่ในปี พ.ศ.2564 จำนวน 53 ผลงาน มีผลรวมค่าถ่วงน้ำหนักของผลงานวิชาการของอาจารย์ประจำทั้งหมด เท่ากับ 34.40 คิดเป็นร้อยละของผลรวมถ่วงน้ำหนักของผลงานทั้งหมดเท่ากับ 36.60 รายละเอียดดังนี้

จำแนกเป็นผลงานทางวิชาการทั้งหมด จำนวน 47 ผลงาน มีผลรวมค่าถ่วงน้ำหนักของผลงานวิชาการของอาจารย์ประจำเท่ากับ 29.20 คิดเป็นร้อยละของผลรวมถ่วงน้ำหนักของผลงาน 31.06 รายละเอียดดังนี้

- ผลงานทางวิชาการที่มีค่าน้ำหนัก 0.20	จำนวน 5 ผลงาน =	1.00
- ผลงานทางวิชาการที่มีค่าน้ำหนัก 0.40 (บทความวิจัย/บทความวิชาการ/อนุสิทธิบัตร)	จำนวน 3 ผลงาน =	1.20
- ผลงานทางวิชาการที่มีค่าน้ำหนัก 0.60	จำนวน 26 ผลงาน =	15.60
- ผลงานทางวิชาการที่มีค่าน้ำหนัก 0.80	จำนวน 8 ผลงาน =	6.40
- ผลงานทางวิชาการที่มีค่าน้ำหนัก 1.00	จำนวน 5 ผลงาน =	5

จำแนกเป็นผลงานสร้างสรรค์ทั้งหมด จำนวน 6 ผลงาน มีผลรวมค่าถ่วงน้ำหนักของผลงานสร้างสรรค์ของอาจารย์ประจำเท่ากับ 5.20 คิดเป็นร้อยละของผลรวมค่าถ่วงน้ำหนักของผลงานสร้างสรรค์ 5.53 รายละเอียดดังนี้

- ผลงานสร้างสรรค์ที่มีค่าน้ำหนัก 0.20 (งานสร้างสรรค์ที่มีการเผยแพร่สู่สาธารณะในลักษณะใดลักษณะหนึ่ง หรือผ่านสื่อ อิเล็กทรอนิกส์ online) จำนวน 0 ผลงาน = 0
- ผลงานสร้างสรรค์ที่มีค่าน้ำหนัก 0.40 จำนวน 0 ผลงาน = 0
- ผลงานสร้างสรรค์ที่มีค่าน้ำหนัก 0.60 จำนวน 2 ผลงาน = 1.20 (งานสร้างสรรค์ที่ได้รับการเผยแพร่ในระดับชาติ)
- ผลงานสร้างสรรค์ที่มีค่าน้ำหนัก 0.80 จำนวน 0 ผลงาน = 0
- ผลงานสร้างสรรค์ที่มีค่าน้ำหนัก 1.00 จำนวน 4 ผลงาน = 4 (งานสร้างสรรค์ที่ได้รับการเผยแพร่ในระดับภูมิภาคอาเซียน/นานาชาติ)

รายละเอียดผลงานวิชาการของอาจารย์ประจำทั้งหมด จำนวน.....53.....ผลงาน ดังนี้

- บทความวิจัยหรือบทความวิชาการฉบับสมบูรณ์ที่ตีพิมพ์ในรายงานสืบเนื่องจากการประชุมวิชาการระดับชาติที่มีผู้ทรงคุณวุฒิที่อยู่ในวงวิชาการสาขาวิชานั้นหรือสาขาวิชาที่เกี่ยวข้องจากหลากหลายสถาบันทำหน้าที่คัดสรรกรอง (ค่าน้ำหนัก 0.20) จำนวน 5 ผลงาน

ลำดับ	ชื่อเจ้าของผลงาน	ชื่อผลงานวิชาการ/ งานสร้างสรรค์	วัน/เดือน/ปี ที่ตีพิมพ์ เผยแพร่	ฐานข้อมูล ที่ตีพิมพ์/หน่วยงาน ที่รับรอง
1	ผศ.วารภรณ์ ภูมิลี	จิตรกรรมสีน้ำสถาปัตยกรรม สำคัญย่านเศรษฐกิจจรดโพนคร ลำปางผ่านแอปพลิเคชันเส้นทาง รถม้า จ.ลำปาง	วันที่ 25 พฤศจิกายน 2564	การประชุมวิชาการ ระดับชาติ มหกรรมงานวิจัย แห่งชาติ 2564 “Thailand Research Expo : Symposium 2021” วันที่ 25 พฤศจิกายน 2564 เซ็นทรัลเวิลด์ ราชประสงค์ กรุงเทพฯ. หน้า 132-140
2	ประยูร อิมิวัตร์, ผศ.รัชดาพร หวลอารมณ์ และสุภาภรณ์ ทองเพ็ญ,	การเลือกตั้งท้องถิ่นในบริบทใหม่	วันที่ 30 กรกฎาคม 2564	การประชุมวิชาการ ระดับชาติ ครั้งที่ 12 ณ ศาลาดนตรีสุริยเทพ มหาวิทยาลัยรังสิต วันที่ 30 กรกฎาคม 2564. หน้า 1-21
3	ประภัชราภรณ์ โลกคำลือ และผศ.สุภาวดี ยาศี	กลวิธีการเล่าเรื่องที่ปรากฏใน หนังสือกฎแห่งกรรมของ ท.เลียง พิบูลย์.	16 ธันวาคม 2564	รายงานการประชุม วิชาการระดับชาติ เครือข่ายความร่วมมือ ทางวิชาการและ วัฒนธรรม 4 สถาบัน การศึกษา “ภาษาและ วัฒนธรรมไทยในวิถีโลก

ลำดับ	ชื่อเจ้าของผลงาน	ชื่อผลงานวิชาการ/ งานสร้างสรรค์	วัน/เดือน/ปี ที่ตีพิมพ์ เผยแพร่	ฐานข้อมูล ที่ตีพิมพ์/หน่วยงาน ที่รับรอง
				ใหม่”, กรุงเทพฯ: มหาวิทยาลัยรามคำแหง. หน้า 675 – 692.
4	อ.ตุลาภรณ์ แสนปรน	อนุภาคและอัตลักษณ์นิทานไท ใหญ่: กรณีศึกษานิทานไทใหญ่ จากหนังสือ “ด้วยปัญญาและ ความรัก : นิทานชาวเมืองเหนือ” โดย เวาน์ เพลงเออ”	วันที่ 7 กันยายน 2564	รายงานประชุมวิชาการ ระดับชาติด้าน มนุษยศาสตร์และบูรณา การทางภาษา ครั้งที่ 3 (ออนไลน์) คณะ มนุษยศาสตร์ มหาวิทยาลัยมหาจุฬาราช วิทยาลัย หัวข้อ “อักษร ภาษา จารึก วรรณคดี คติ ชนวิทยา : บทบาทที่มีต่อ สังคมปัจจุบันและ อนาคต” วันอังคารที่ 7 กันยายน 2564 (นำเสนอ ออนไลน์). หน้า 83-99
5	อ.ทัตพิชา สกุสสีบ และ ผศ.ดร.ธนพร หมูคำ	กลวิธีการเขียนและศิลปะการใช้ ภาษาของสงวน โชติสุขรัตน์ ใน สารคดีชีวประวัติ “คนดีเมือง เหนือ”	16 ธันวาคม 2564	รายงานสืบเนื่องจากการ ประชุมวิชาการระดับชาติ เครือข่ายความร่วมมือ ทางวิชาการและ วัฒนธรรม 4 สถาบันการศึกษา หัวข้อ “ภาษาและวัฒนธรรม ไทยในวิถีโลกใหม่” หน้า 535-554

- บทความวิจัยหรือบทความวิชาการฉบับสมบูรณ์ที่ตีพิมพ์ในรายงานสืบเนื่องจากการประชุมวิชาการระดับนานาชาติที่มีผู้ทรงคุณวุฒิที่อยู่ในวงวิชาการสาขาวิชานั้นหรือสาขาวิชาที่เกี่ยวข้องจากหลากหลายสถาบันทำหน้าที่คัดสรร
กลั่นกรอง (ค่าน้ำหนัก 0.40) จำนวน 2 ผลงาน

ลำดับ	ชื่อเจ้าของผลงาน	ชื่อผลงานวิชาการ/ งานสร้างสรรค์	วัน/เดือน/ปี ที่ตีพิมพ์ เผยแพร่	ฐานข้อมูลที่ตีพิมพ์/ หน่วยงานที่รับรอง
1	ผศ.ดร.ชุติกานต์ รักธรรม	Teachers Preparedness For Emergency Remote Education During the COVID- 19 Pandemic: A case Study from a provincial Thai University.	17-18 มิถุนายน 2564	รายงานสืบเนื่องจากการ ประชุมวิชาการ มนุษยศาสตร์และ สังคมศาสตร์ระดับชาติ ครั้งที่ 14 และระดับ นานาชาติครั้งที่ 1 วันที่

ลำดับ	ชื่อเจ้าของผลงาน	ชื่อผลงานวิชาการ/ งานสร้างสรรค์	วัน/เดือน/ปี ที่ตีพิมพ์ เผยแพร่	ฐานข้อมูลที่ตีพิมพ์/ หน่วยงานที่รับรอง
				17-18 มิถุนายน 2564 หน้าที่ 1302-1317
2	อ.ภาณุวัฒน์ สุกุลสีบ	Folklore and COVID-19 Protection: Case Study of Thai Spiritual Guardian for the City Gate by Pong Sanuk Nuea Temple Faith Group, Lampang Province, Thailand.	16 กรกฎาคม 2564	รายงานการประชุม The 14 th International Humanities and Social Sciences Network Conference: Moving from Disruption to Resilience: The Dynamics of Humanities and Social Sciences, 15-16 July, 2021: pp. 139 – 143.

- ผลงานที่ได้รับการจดอนุสิทธิบัตร (ค่าน้ำหนัก 0.40) จำนวน1.....ผลงาน

ลำดับ	ชื่อเจ้าของผลงาน	ชื่อผลงานวิชาการ/ งานสร้างสรรค์	วัน/เดือน/ปี ที่ตีพิมพ์ เผยแพร่	ฐานข้อมูลที่ตีพิมพ์/ หน่วยงานที่รับรอง
1	อ.ปรภากร ใจดี	หุนกลองตั้งทำจากไม้ประกบ ครอบถัง	29 มีนาคม 2564	เลขอนุสิทธิบัตร 17574 อสป/200-ช โดย กรมทรัพย์สินทางปัญญา (ออกให้ ณ วันที่ 29 มีนาคม พ.ศ.2564 และ หมดอายุ ณ วันที่ 22 มีนาคม พ.ศ.2569)

- บทความวิจัยหรือบทความวิชาการที่ตีพิมพ์ในวารสารวิชาการที่ปรากฏในฐานข้อมูล TCI กลุ่มที่ 2 (ค่าน้ำหนัก 0.60) จำนวน26.....ผลงาน

ลำดับ	ชื่อเจ้าของผลงาน	ชื่อผลงานวิชาการ/ งานสร้างสรรค์	วัน/เดือน/ปี ที่ตีพิมพ์ เผยแพร่	ฐานข้อมูลที่ตีพิมพ์/ หน่วยงานที่รับรอง
1	ผศ.ชัตติยา ชัตติยวรา, ราชศักดิ์ สุวรรณนัจศิริ, และชวณพบ เอี้ยวสานุรักษ์	ชุมชนกับการเตรียมพร้อมรับมือ พิบัติแผ่นดินไหว กรณีศึกษา บ้าน มาย ตำบลวังเงิน อำเภอแม่ทะ จังหวัดลำปาง วารสาร สังคมศาสตร์ มหาวิทยาลัยศรีนครินทร	มกราคม - มิถุนายน 2564	วารสารสังคมศาสตร์ มหาวิทยาลัยศรีนครินทร วิโรฒ, ปีที่ 24 (1), 35-48.

ลำดับ	ชื่อเจ้าของผลงาน	ชื่อผลงานวิชาการ/ งานสร้างสรรค์	วัน/เดือน/ปี ที่ตีพิมพ์ เผยแพร่	ฐานข้อมูลที่ตีพิมพ์/ หน่วยงานที่รับรอง
		นทรวีโรดม		
2	อ.ทยากร สุวรรณภูมิ และ อ.ปราการ ใจดี	ผลกระทบโควิด 19 ต่ออาชีพนัก ดนตรีกลางคืนในจังหวัดเชียงใหม่ และลำปาง	มกราคม- เมษายน 2564	วารสารมนุษยศาสตร์ สังคมศาสตร์ปริทัศน์ ปีที่ 9 (1),1-12.
3	อ.พงษ์วิภานต์ มหิทธิพงษ์ และผศ.ศรชัย เต็งรัตนล้อม	มิติใหม่ของการพัฒนาทักษะ พื้นฐานเปียโนสำหรับผู้เรียนในยุค ปัจจุบัน	มกราคม- เมษายน 2564	วารสารมนุษยศาสตร์ สังคมศาสตร์ปริทัศน์ ปีที่ 9 (1),13-24.
4	อ.ภาณุวัฒน์ สกฤตสีบ	อนุภาคไสยศาสตร์และบทบาท ของอนุภาคไสยศาสตร์ที่มีต่อการ สร้างตัวละครเอก เรื่อง การิน ปริศนาคดีอาถรรพ์	มกราคม- เมษายน 2564	วารสารมนุษยศาสตร์ สังคมศาสตร์ปริทัศน์ ปีที่ 9 (1),110-125.
5	อ.สุพรรณิการ์ วงศ์สุดา	การพัฒนาทักษะการพูดภาษาจีน โดยใช้บทบาทสมมติในวิชาการฟัง และการพูดภาษาจีน 1 ของ นักศึกษามหาวิทยาลัยราชภัฏ ลำปาง	พฤษภาคม- สิงหาคม 2564	วารสารมนุษยศาสตร์ สังคมศาสตร์ปริทัศน์ ปีที่ 9 (2),59-70.
6	อ.ดร.สุกัญญา แซ่โก	ปัญหาและแนวทางในการพัฒนา คู่มือล่ามทางการแพทย์ขั้นพื้นฐาน เพื่อช่วยเหลือผู้ป่วยนักท่องเที่ยว ชาวจีน	พฤษภาคม- สิงหาคม 2564	วารสารมนุษยศาสตร์ สังคมศาสตร์ปริทัศน์ ปีที่ 9 (2),80-93.
7	ผศ.ณัฐพงษ์ คันธรส, ผศ.อัมฤตา สารธิวงศ์ และ ผศ.อัญชิชา รุ่งแสง	การมีส่วนร่วมทางการเมืองของ ประชาชนในเขตเทศบาลเมืองเขลางค์ นคร อำเภอเมืองลำปาง จังหวัด ลำปาง	มกราคม - มีนาคม 2564	วารสารวิชาการวิทยาลัย บริหารศาสตร์ ปีที่ 4 (1),1-18.
8	ผศ.อำนาจ สงวนกลาง	การศึกษาวิเคราะห์ความกตัญญู กตเวที ในพระพุทธศาสนา เถรวาท	มกราคม- มิถุนายน 2564	ธรรมธารวารสารวิชาการ ทางพระพุทธศาสนา ปีที่ 7(1),101-130.
9	อ.มณีนรัตน์ จันทน์หิ้ว และ รศ.พุกษา เครือแสง	แนวทางเชิงนโยบายในการบริหาร จัดการพื้นที่อย่างมีส่วนร่วมของ ตำบลเสริมขวา อำเภอเสริมงาม จังหวัดลำปาง	มกราคม- มิถุนายน 2564	วารสารกฎหมายสุโขทัย ธรรมาธิราช ปีที่32 (1) 129-148.
10	ผศ.ดร. สุประวีณ์ แสงอรุณเฉลิมสุข	วิถีที่ปรากฏในนิทานพื้นบ้านชาว ลาหู่ ชุมชนป่าคาสันติสุข บ้านแม่ แจ่ม อ.เมืองปาน จ.ลำปาง	กรกฎาคม- ธันวาคม 2564	วารสารราชภัฏเพชรบูรณ์ สาร ปีที่ 23 (2), 75-86
11	ผศ.สิริรัตน์ วาวแวว	การพัฒนาทักษะภาษาจีนเพื่อการ ทำงานสำหรับพนักงานขนาดแผนไทย	พฤษภาคม- สิงหาคม 2564	วารสารบัณฑิตแสงโคมคำ ปีที่ 6(2),268-285.
12	อ.ดร.เทวฤทธิ์ วิญญาณ, ผศ.รัชดาพร หวลอารมณ์	ระบบการบริหารจัดการกำลังคน คุณภาพในภาคราชการไทย	มกราคม- มิถุนายน	วารสารด้านการบริหารรัฐ กิจและการเมือง

ลำดับ	ชื่อเจ้าของผลงาน	ชื่อผลงานวิชาการ/ งานสร้างสรรค์	วัน/เดือน/ปี ที่ตีพิมพ์ เผยแพร่	ฐานข้อมูลที่ตีพิมพ์/ หน่วยงานที่รับรอง
	และผศ.ดร.วิศห์ เศรษฐกร	(Talent Management System of Thai Government Sector)	2564	มหาวิทยาลัยบูรพา ปีที่ 10 (1)
13	ผศ.ดร.อุทัย พานิช และ รศ.พรสวรรค์ มณีทอง	การเสริมสร้างสุนทรียภาพเพื่อสร้างคุณค่าในตนของผู้สูงอายุ	กันยายน – ธันวาคม 2564	วารสารมนุษยศาสตร์ สังคมศาสตร์ปริทัศน์ ปีที่ 9 (3),28-39
14	ผศ.อัญธิชา รุ่งแสง และ ผศ.ณัฐพงษ์ คันธรส	ความเป็นพลเมืองกับการพัฒนาประชาธิปไตยในชุมชน: ศึกษาเฉพาะกรณีชุมชนในเขตเทศบาลเมืองเขลางค์นคร อำเภอเมืองจังหวัดลำปาง	กันยายน – ธันวาคม 2564	วารสารมนุษยศาสตร์ สังคมศาสตร์ปริทัศน์ ปีที่ 9 (3),56-66
15	รศ.วิไลลักษณ์ พรหมเสน , ผศ.ดร.พงศธร คำใจหนัก และ อ.อัศจร แม่บ้าน	การบริหารจัดการขยะโดยกระบวนการมีส่วนร่วมของประชาชนในเขตพื้นที่เทศบาลตำบลป่าตั้นนาครี อำเภอแม่ทะ จังหวัดลำปาง	กรกฎาคม – ธันวาคม 2564	วารสารมหาวิทยาลัยราชภัฏลำปาง ปีที่ 10 (2), 104-114.
16	ผศ.ณัฐพงษ์ คันธรส, ผศ.อัมฤตา สารอิงค์, ผศ.อัญธิชา รุ่งแสง และ อ.ธำปณี ชุมพลวงศ์	การบริหารราชการแบบมีส่วนร่วม: จากแนวคิดสู่การพัฒนาภาครัฐในยุคประเทศไทย 4.0	กรกฎาคม- ธันวาคม 2564	วารสารวิชาการสถาบันเทคโนโลยีแห่งสุวรรณภูมิ (สาขามนุษยศาสตร์และสังคมศาสตร์) ปีที่7(2),130-144.
17	อ.เพ็ญพรธชา ชัยธีระสุเวท, ผศ.วรญา รอดวินิจ และ ผศ.วารารณณ์ ภูมิลี	การศึกษาปัญหาและแนวทางการพัฒนาสมรรถนะการสื่อสารภาษาจีน เพื่อส่งเสริมการท่องเที่ยวเชิงสุขภาพและวัฒนธรรมในจังหวัดลำปาง	กรกฎาคม- ธันวาคม 2564	วารสารวิชาการบัณฑิตศึกษาและสังคมศาสตร์ มหาวิทยาลัยราชภัฏอุตรดิตถ์ ปีที่ 11 (2), 65-78.
18	อ.ดร.สุนทรทิพย์ สุภาจันทร์ อ.พิมาย วงค์ทา อ.วีรศักดิ์ ฟองเงิน ผศ.ดร.รัชฎาภรณ์ ทองแป้น และ ผศ.ชนม์ธวัช สุวรรณ	การพัฒนาระบบฐานข้อมูลอัตลักษณ์ชาติพันธุ์เพื่อส่งเสริมการท่องเที่ยวด้วยระบบภูมิสารสนเทศโดยชุมชน: บ้านแม่แจ่ม อำเภอเมืองปาน บ้านจำป๋วย อำเภอแม่ทะ และบ้านโป่งน้ำร้อน อำเภอเสริมงาม จังหวัดลำปาง	ตุลาคม - ธันวาคม 2564	วารสารสังคมศาสตร์เพื่อการพัฒนาท้องถิ่น มหาวิทยาลัยราชภัฏมหาสารคาม ปีที่ 5 (4), 175 – 184.
19	สุประวีณ แสงอรุณเฉลิมสุข (นักศึกษา) รศ.ดร.Truong Thi Hang รศ.ดร.ประจักษ์ สายแสง และ รศ.บุญเหลือ ใจมโน (ผลงานนักศึกษา ป.เอก)	การวิเคราะห์ลักษณะของตัวละครเอกหญิงที่มีการเดินทางทางจิตวิญญาณในนวนิยายแนวศาสนาของทมยันตี	มกราคม - มิถุนายน 2564	วารสารมหาวิทยาลัยราชภัฏลำปาง ปีที่ 10 (1), 143-153.

ลำดับ	ชื่อเจ้าของผลงาน	ชื่อผลงานวิชาการ/ งานสร้างสรรค์	วัน/เดือน/ปี ที่ตีพิมพ์ เผยแพร่	ฐานข้อมูลที่ตีพิมพ์/ หน่วยงานที่รับรอง
20	อรทัย สุขจ๊ะ (นักศึกษา), <u>ผศ.ชนิษฐา ใจมนโ</u> รศ.ดร.สนม ครุฑเมือง และ <u>รศ.บุญเหลือ ใจมนโ</u> (ผลงานนักศึกษา ป.เอก)	วรรณกรรมเพลงกล่อมเด็กจังหวัด ลำปาง: การวิเคราะห์ปัจจัยที่มีผล ต่อการเปลี่ยนแปลงและความคง อยู่	มกราคม- มิถุนายน 2564	วารสารวิจัยทางการ ศึกษา มหาวิทยาลัยศรี นครินทรวิโรฒ ปีที่16(1), 150-163.
21	นิตยา มุลปินใจ (นักศึกษา), <u>ผศ.ดร.ชนิษฐา ใจมนโ</u> <u>ผศ.ดร.อุทัย พานิช</u> และศรีวิไล พลมณี (ผลงานนักศึกษา ป.เอก)	วัจนกรรมคำลงท้ายในภาษาถิ่น เหนือตามปัจจัยทางเพศ	มกราคม- มิถุนายน 2564	วารสารวิจัยทางการ ศึกษา มหาวิทยาลัยศรี นครินทรวิโรฒ ปีที่ 16(1), 164-177.
22	จันทกานต์ สิทธิราช (นักศึกษา) ผศ.ดร.ธนพร หมูคำ ศรีวิไล พลมณี และประเทือง ทินรัตน์ (ผลงานนักศึกษา ป.เอก)	การดำรงอยู่ของอัตลักษณ์ชาติ พันธุ์ไทใหญ่ในจังหวัดแม่ฮ่องสอน	มกราคม- มิถุนายน 2564	วารสารรามคำแหง ฉบับ มนุษยศาสตร์ ปีที่ 40 (1), 23-48.
23	Su Su Khin, Truong Thi Hang, Prachzcksha Saisang & Sanom Khurutmuang	A Comparative Study of Beliefs Found in Thai and Myanmar Legends	มกราคม- มิถุนายน 2564	วารสารวิชาการ มจร. บุรีรัมย์ ปีที่ 6 ฉบับที่ 1 (มกราคม-มิถุนายน 2564).61-75.
24	หวง หยวนหยวน และ <u>ผศ.ธนพร หมูคำ.</u> (ผลงานนักศึกษา ป.เอก)	ภาพแทนวัฒนธรรมจีนผ่านเครื่อง แต่งกายที่ปรากฏในนวนิยาย เรื่อง "ก๊ี้เพ้า" ของ ฟงศกร	กรกฎาคม- ธันวาคม 2564	วารสารรามคำแหง ฉบับ มนุษยศาสตร์. (กรกฎาคม-ธันวาคม), ปี ที่ 40(2), 1-20.
25	นภาพร แสงสุข <u>รศ.ดร.บุญเหลือ ใจมนโ</u> และรศ.ดร.เอกฉัตร จารุเมธีชน (ผลงานนักศึกษา ป.เอก)	การศึกษาเปรียบเทียบวรรณกรรม เพลงลูกทุ่งของไทยและลาว: การ วิเคราะห์ภาพพจน์และภาพ สะท้อนสังคม	กรกฎาคม- ธันวาคม 2564	วารสารมหาวิทยาลัยราช ภัฏลำปาง ฉบับที่ 10 (กรกฎาคม-ธันวาคม 2564).58-69
26	รศ.ดร.วิพจน์ หมั่นการ, ผศ.วิเชิต ทวีกุล และ อ.รพีพรรณ จักรสาน	สัมฤทธิ์ผลในการนโยบายนการ แก้ปัญหาหมอกควันไปปฏิบัติใน พื้นที่ อำเภอแม่เมาะ จังหวัด ลำปาง	พฤษภาคม- สิงหาคม 2564	วารสารวิจัย มช. สาขา มนุษยศาสตร์และ สังคมศาสตร์ (ฉบับ บัณฑิตศึกษา) ปีที่ 9 ฉบับที่ 2,1-12

- บทความวิจัยหรือบทความวิชาการฉบับสมบูรณ์ที่ตีพิมพ์ในวารสารวิชาการที่ปรากฏในฐานข้อมูล TCI กลุ่มที่ 1 (ค่าน้ำหนัก 0.80) จำนวน 8 ผลงาน

ลำดับ	ชื่อเจ้าของผลงาน	ชื่อผลงานวิชาการ/ งานสร้างสรรค์	วัน/เดือน/ปี ที่ตีพิมพ์ เผยแพร่	ฐานข้อมูลที่ตีพิมพ์/ หน่วยงานที่รับรอง
1	รศ.ดร.ภิญญาพันธุ์ พจนะลาวัณย์ และสายชล สัตยานุรักษ์	บ้านและ(ความ)สวย: ความงาม ของชั้นชั้นกลางกับความ เปลี่ยนแปลงการจัดการพื้นที่ บริเวณบ้าน ทศวรรษ 2520- 2540	มกราคม- มิถุนายน 2564	วารสารสังคมศาสตร์ มหาวิทยาลัยนเรศวร ปีที่ 17 (1),31-70
2	รศ.ดร.ภิญญาพันธุ์ พจนะลาวัณย์	"จักรวาลการบริโภคในบ้าน ความ เปลี่ยนแปลงของรสนิยมความงาม และอารมณ์ความรู้สึกของสมาชิก ในครอบครัวชนชั้นกลางไทย ทศวรรษ 2520-2540"	พฤศจิกายน 2564	วารสารมนุษยศาสตร์สาร (ฉบับเพิ่มเติม พฤศจิกายน 2564) : 112-113
3	รศ.ดร.ภิญญาพันธุ์ พจนะลาวัณย์	"วินัยและการลงทัณฑ์ ใน ประวัติศาสตร์การศึกษาไทย (พ.ศ.2475-2563)"	กรกฎาคม- ธันวาคม 2564	วารสารสังคมศาสตร์ มหาวิทยาลัยนเรศวร, 17 : 2 (กรกฎาคม- ธันวาคม 2564) : 283- 316
4	อ.วารินทร์ วงษ์วรรณ	การพัฒนาฐานข้อมูลสุขภาพ ประชาชนในระบบสารสนเทศ ภูมิศาสตร์ในเขตเทศบาลเมือง ลำพูน	มีนาคม- เมษายน 2564	วารสารมหาวิทยาลัย ศิลปากร ปีที่ 41(2), 68-78 .
5	อ.ธำปณี ชุมพลวงศ์, อ.นริศรา ภาษิตวิไลธรรม และอ.กิ่งแก้ว ทิศตั้ง	แนวทางการพัฒนาคุณภาพชีวิต ของแรงงานนอกระบบภาค การเกษตรในเขตชุมชนตำบล เสริมขวา อำเภอเสริมงาม จังหวัด ลำปาง	กันยายน- ธันวาคม 2564	วารสารมนุษยศาสตร์และ สังคมศาสตร์มหาวิทยาลัย ธนบุรี ปีที่ 15 (3), 97-107.
6	ผศ.ดร.สุประวีณ์ แสงอรุณ เฉลิมสุข ผศ.เอี่ยมพร พุฒิม่วงค์ อ.เพชรวิไล กนิษฐเสน และ ชัตนารี มีสุขโข.	อัตลักษณ์ชาติพันธุ์ผ่านเรื่องเล่า เพื่อส่งเสริมการท่องเที่ยวโดย ชุมชน, สักทอง :	กันยายน- ธันวาคม 2564	วารสารมนุษยศาสตร์ และสังคมศาสตร์ (สทมส.), 27(4), 53-64.
7	หยาง จิ้น(นักศึกษ) ผศ.ธนพร หมูคำ รศ.บุญเหลือ ใจมโน และ ภูริวรรณ วรานุสาสน์ (ผลงานนักศึกษา ป.เอก)	วรรณกรรมพื้นบ้านกับการ ประกอบสร้างอัตลักษณ์มุสลิม ชาวหุย	กรกฎาคม- ธันวาคม 2564	วารสารศิลปศาสตร์ มหาวิทยาลัยแม่โจ้ 9(2), 63-82.
8	ดวงจันทร์ เตี้ยวิไล และ ผศ.ดร.ธนพร หมูคำ	การสร้างแบบทดสอบวัด สมรรถนะการอ่านสำหรับ	ตุลาคม- ธันวาคม	วารสารศึกษาศาสตร์ มหาวิทยาลัยขอนแก่น

- บทความวิจัยหรือบทความวิชาการฉบับสมบูรณ์ที่ตีพิมพ์ในวารสารวิชาการที่ปรากฏในฐานข้อมูล TCI กลุ่มที่ 1 (ค่าน้ำหนัก 0.80) จำนวน 8 ผลงาน

ลำดับ	ชื่อเจ้าของผลงาน	ชื่อผลงานวิชาการ/ งานสร้างสรรค์	วัน/เดือน/ปี ที่ตีพิมพ์ เผยแพร่	ฐานข้อมูลที่ตีพิมพ์/ หน่วยงานที่รับรอง
		นักเรียนชั้นประถมศึกษาปีที่ 4 -6 โดยการหนุนเสริมจากภาคี เครือข่ายการเรียนรู้	2564	ปีที่ 44 ฉบับที่ 4 18-36 .

- บทความวิจัยหรือบทความวิชาการฉบับสมบูรณ์ที่ตีพิมพ์ในวารสารทางวิชาการระดับนานาชาติที่ปรากฏในฐานข้อมูลระดับนานาชาติตามประกาศ ก.พ.อ. เรื่องหลักเกณฑ์การพิจารณาวารสารทางวิชาการ สำหรับการเผยแพร่ผลงานทางวิชาการพ.ศ.2562 (ค่าน้ำหนัก 1.00) จำนวน5.....ผลงาน

ลำดับ	ชื่อเจ้าของผลงาน	ชื่อผลงานวิชาการ/ งานสร้างสรรค์	วัน/ เดือน/ปี ที่ตีพิมพ์ เผยแพร่	ฐานข้อมูลที่ตีพิมพ์/ หน่วยงานที่รับรอง
1	อ.จิตรลดา มุลมา	Comparing Collaborative Writing Activity in EFL Classroom: Face-to-Face Collaborative Writing versus Online Collaborative Writing Using Google Docs (การศึกษาเชิงเปรียบเทียบ การเขียนแบบร่วมมือด้วยวิธีการเขียนแบบ ประชันหน้ากันแบบใช้เอกสารออนไลน์ของผู้เรียนภาษาอังกฤษ)	27 กันยายน 2564	Asian journal of Education and Training (September) P.204-215 (ฐานข้อมูลระดับนานาชาติ ERIC)
2	อ.จิตรลดา มุลมา	Moonma, J. (2021). Google Classroom: Understanding EFL Students' Attitudes towards Its Use as an Online Learning Platform. <i>English Language Teaching</i> , 14(11), 38-48. https://doi.org/10.5539/elt.v14n11p38 .	13 ตุลาคม 2564	English Language Teaching; Vol. 14, No. 11; 2021 ISSN 1916-4742 E-ISSN 1916-4750 Published by Canadian Center of Science and Education (ฐานข้อมูลระดับนานาชาติ ERIC)
3	อ.ดร.เกวลิณ จันทระเดช	English as an international Language teaching and Perceptions : A case Study of Thai tertiary English Language Teachers	ธันวาคม 2564	International Journal of Progressive Education .Volume 17 Issue 6 (December) P.93-

- บทความวิจัยหรือบทความวิชาการฉบับสมบูรณ์ที่ตีพิมพ์ในวารสารทางวิชาการระดับนานาชาติที่ปรากฏในฐานข้อมูลระดับนานาชาติตามประกาศ ก.พ.อ. เรื่องหลักเกณฑ์การพิจารณาวารสารทางวิชาการ สำหรับการเผยแพร่ผลงานทางวิชาการพ.ศ.2562 (ค่าน้ำหนัก 1.00) จำนวน5.....ผลงาน

ลำดับ	ชื่อเจ้าของผลงาน	ชื่อผลงานวิชาการ/ งานสร้างสรรค์	วัน/ เดือน/ปี ที่ตีพิมพ์ เผยแพร่	ฐานข้อมูลที่ตีพิมพ์/ หน่วยงานที่รับรอง
				114 (ฐานข้อมูลระดับนานาชาติ ERIC)
4	ผศ.ดร.วิศท์ เศรษฐกร	Good Governance of the Provincial Administrative Organization in Thailand: A Case Study in Phrae Province, Thailand. PSYCHOLOGY AND EDUCATION (2021) 58(5) ISSN 1553-6939.	26 เมษายน 2564	Scopus, Scimago Journal & Country Rank (SJR)
5	Patumvadee Lamlert, Kanita Chaimamo, Boonlue Chaimano and Pratuang Dinnaratna	Image of Thai and loa's Women in Southeast Asian Writers Award Literatures.	26 เมษายน 2564	Scopus, Scimago Journal & Country Rank (SJR)

- ผลงานได้รับการจัดสิทธิบัตร (ค่าน้ำหนัก 1.00) จำนวน0.....ผลงาน

ลำดับ	ชื่อเจ้าของผลงาน	ชื่อผลงานวิชาการ/ งานสร้างสรรค์	วัน/เดือน/ปี ที่ตีพิมพ์ เผยแพร่	ฐานข้อมูลที่ตีพิมพ์/ หน่วยงานที่รับรอง
-	-	-	-	-

- รายงานการวิจัยฉบับสมบูรณ์ที่ได้รับการประเมินผ่านเกณฑ์การขอตำแหน่งทางวิชาการแล้ว (ค่าน้ำหนัก 1.00) จำนวน0.....ผลงาน

ลำดับ	ชื่อเจ้าของผลงาน	ชื่อผลงานวิชาการ/ งานสร้างสรรค์	วัน/เดือน/ปี ที่ตีพิมพ์ เผยแพร่	ฐานข้อมูลที่ตีพิมพ์/ หน่วยงานที่รับรอง
-	-	-	-	-

- รายงานการวิจัยฉบับสมบูรณ์ที่ผ่านการพิจารณาตามหลักเกณฑ์การประเมินตำแหน่งทางวิชาการ แต่ไม่ได้นำมาขอรับการประเมินตำแหน่งทางวิชาการ (ค่าน้ำหนัก 1.00) จำนวน ..0...ผลงาน

ลำดับ	ชื่อเจ้าของผลงาน	ชื่อผลงานวิชาการ/ งานสร้างสรรค์	วัน/เดือน/ปี ที่ตีพิมพ์ เผยแพร่	ฐานข้อมูลที่ตีพิมพ์/ หน่วยงานที่รับรอง
-	-	-	-	-

- ตำราหรือหนังสือที่ได้รับการประเมินผ่านเกณฑ์การขอตำแหน่งทางวิชาการแล้ว (ค่าน้ำหนัก 1.00) จำนวน 0 ผลงาน

ลำดับ	ชื่อเจ้าของผลงาน	ชื่อผลงานวิชาการ/ งานสร้างสรรค์	วัน/เดือน/ปี ที่ตีพิมพ์ เผยแพร่	ฐานข้อมูลที่ตีพิมพ์/ หน่วยงานที่รับรอง

- ตำราหรือหนังสือที่ผ่านการพิจารณาตามหลักเกณฑ์การประเมินตำแหน่งทางวิชาการแต่ไม่ได้นำมาขอรับการประเมินตำแหน่งทางวิชาการ (ค่าน้ำหนัก 1.00) จำนวน0....ผลงาน

ลำดับ	ชื่อเจ้าของผลงาน	ชื่อผลงานวิชาการ/ งานสร้างสรรค์	วัน/เดือน/ปี ที่ตีพิมพ์ เผยแพร่	ฐานข้อมูลที่ตีพิมพ์/ หน่วยงานที่รับรอง

- ผลงานทางวิชาการในลักษณะอื่นที่ได้รับการประเมินผ่านเกณฑ์การขอตำแหน่งทางวิชาการแล้ว (ค่าน้ำหนัก 1.00) จำนวนผลงาน

ลำดับ	ชื่อเจ้าของผลงาน	ชื่อผลงานวิชาการ/ งานสร้างสรรค์	วัน/เดือน/ปี ที่ตีพิมพ์ เผยแพร่	ฐานข้อมูลที่ตีพิมพ์/ หน่วยงานที่รับรอง
-	-	-	-	-

รายละเอียดผลงานสร้างสรรค์ของอาจารย์ประจำทั้งหมด จำนวน.....6.....ผลงาน ดังนี้

- งานสร้างสรรค์ที่มีการเผยแพร่สู่สาธารณะในลักษณะใดลักษณะหนึ่ง หรือผ่านสื่ออิเล็กทรอนิกส์ online (ค่าน้ำหนัก 0.20) จำนวน2.....ผลงาน

ลำดับ	ชื่อเจ้าของผลงาน	ชื่อผลงานวิชาการ/ งานสร้างสรรค์	วัน/เดือน/ปี ที่ตีพิมพ์ เผยแพร่	ฐานข้อมูลที่ตีพิมพ์/ หน่วยงานที่รับรอง
-	-	-	-	-

- งานสร้างสรรค์ที่ได้รับการเผยแพร่ในระดับสถาบัน (ค่าน้ำหนัก 0.40) จำนวน0.....ผลงาน				
ลำดับ	ชื่อเจ้าของผลงาน	ชื่อผลงานวิชาการ/ งานสร้างสรรค์	วัน/เดือน/ปี ที่ตีพิมพ์ เผยแพร่	ฐานข้อมูลที่ตีพิมพ์/ หน่วยงานที่รับรอง
-	-	-	-	-

- งานสร้างสรรค์ที่ได้รับการเผยแพร่ในระดับชาติ (ค่าน้ำหนัก 0.60) จำนวน2.....ผลงาน				
ลำดับ	ชื่อเจ้าของผลงาน	ชื่อผลงานวิชาการ/ งานสร้างสรรค์	วัน/เดือน/ ปี ที่ตีพิมพ์ เผยแพร่	ฐานข้อมูลที่ ตีพิมพ์/หน่วยงาน ที่รับรอง
1	ผศ.วรารักษ์ ภูมิลี	ภาพแห่งความทรงจำ Covid-19 ประเทศไทย 2563, บทความวิจัย “โรคเปลี่ยนคนคนเปลี่ยนโลก”	วันที่ 29 มีนาคม 2564	ศูนย์มานุษยวิทยาสิรินธร (องค์การมหาชน) (ศมส.)
2	ผศ.วรารักษ์ ภูมิลี	คดีจักรวาลแห่งดินแดนล้านนา	18-20 ธันวาคม 2564	โครงการสุนทรีย์ศิลปะกับชีวิต สถาบันพิพิธภัณฑสถานพิพิธภัณฑสถานแห่งชาติ, รัชชา สนับสนุน โดยสำนักงานปลัดกระทรวงกรมอุดมศึกษา วิทยาศาสตร์ วิจัยและนวัตกรรม และสำนักงานการวิจัยแห่งชาติ

- งานสร้างสรรค์ที่ได้รับการเผยแพร่ในระดับความร่วมมือระหว่างประเทศ (ค่าน้ำหนัก 0.80) จำนวน ...0.....ผลงาน				
ลำดับ	ชื่อเจ้าของผลงาน	ชื่อผลงานวิชาการ/ งานสร้างสรรค์	วัน/เดือน/ปี ที่ตีพิมพ์ เผยแพร่	ฐานข้อมูลที่ตีพิมพ์/ หน่วยงานที่รับรอง
-	-	-	-	-
-	-	-	-	-

- งานสร้างสรรค์ที่ได้รับการเผยแพร่ในระดับภูมิภาคอาเซียน/นานาชาติ(ค่าน้ำหนัก 1.00) จำนวน 4ผลงาน

ลำดับ	ชื่อเจ้าของผลงาน	ชื่อผลงานวิชาการ/ งานสร้างสรรค์	วัน/เดือน/ ปี ที่ตีพิมพ์ เผยแพร่	ฐานข้อมูลที่ ตีพิมพ์/หน่วยงาน ที่รับรอง
1	ผศ.นันทิยา สมสรวย	ผลิตภัณฑ์ของที่ระลึกทางการท่องเที่ยว : รถม้าจำลองจังหวัดลำปาง, รางวัลเหรียญทองงานออกแบบสินค้าเชิงพาณิชย์ (Commercialized Product) ประเภทงานแบบจำลอง (Model Design)	2-4 ธันวาคม 2564	งาน “2021 Kaohsiung International Invention and Design EXPO (KIDE)” วันที่ 2-4 ธันวาคม 2564 เมืองเกาสง ประเทศไต้หวัน
2	ผศ.นันทิยา สมสรวย	ผลิตภัณฑ์ไม้แกะสลักชุปสี (Marbling Art), รางวัลเหรียญเงินประเภทผลิตภัณฑ์ที่ผลิตและใช้งานเชิงพาณิชย์ (Model) กลุ่มออกแบบตกแต่งภายใน (Interior Design)	วันที่ 18- 20 สิงหาคม 2564	งาน "2021 Japan Design Idea & Invention EXPO (JDIE)" วันที่ 18-20 สิงหาคม 2564 เมืองเกียวโต ประเทศญี่ปุ่น
3	รศ.ศิริกร อินค้ำ	ผลงานสร้างสรรค์ ชุด “It’s My Life”การจัดแสดงนิทรรศการออนไลน์ หัวข้อ Green New Normal โครงการปฏิบัติการ KMUTNB 7th International Art And Design Workshop 2021 และนิทรรศการภายใต้ความร่วมมือ KMUTNB รูปแบบออนไลน์	วันที่ 17 - 20 พฤษภาคม 2564	คณะสถาปัตยกรรมและการออกแบบมหาวิทยาลัยเทคโนโลยีพระจอมเกล้าพระนครเหนือ
4	ผศ. รงชัย ปันสุข	ผลงานสร้างสรรค์ ชุด “Thai Contemporary Art”การจัดแสดงนิทรรศการออนไลน์ หัวข้อ Green New Normal	วันที่ 17 - 20 พฤษภาคม 2564	คณะสถาปัตยกรรมและการออกแบบมหาวิทยาลัยเทคโนโลยีพระจอม

ลำดับ	ชื่อเจ้าของผลงาน	ชื่อผลงานวิชาการ/ งานสร้างสรรค์	วัน/เดือน/ ปี ที่ตีพิมพ์/ เผยแพร่	ฐานข้อมูลที่ ตีพิมพ์/หน่วยงาน ที่รับรอง
		โครงการปฏิบัติการ KMUTNB 7th International Art And Design Workshop 2021 และ นิทรรศการภายใต้ความร่วมมือ KMUTNB รูปแบบออนไลน์		เกล้าพระนครเหนือ

การประเมินตนเอง

เป้าหมาย การดำเนินงาน	ผลการดำเนินงาน		คะแนนที่ได้	การบรรลุ เป้าหมาย
≥ ร้อยละ 40	ผลรวมค่าน้ำหนัก 34.40x100	ร้อยละ 36.60x 5	5 คะแนน (9.15)	ไม่บรรลุ เป้าหมาย
	94	20		

รายการหลักฐาน

หมายเลข	รายการหลักฐาน
มน 2.3-1-1 (1)-(5)	บทความวิจัยหรือบทความวิชาการฉบับสมบูรณ์ในรายงานสืบเนื่องจากการประชุมระดับชาติ (ค่าน้ำหนัก 0.20) จำนวน 5 บทความ
มน 2.3-1-2 (1)-(2)	บทความวิจัยหรือบทความวิชาการฉบับสมบูรณ์ที่ตีพิมพ์ ในรายงานสืบเนื่องจากการประชุมระดับนานาชาติ (ค่าน้ำหนัก 0.40) จำนวน 2 บทความ
มน 2.3-1-3	อนุสิทธิบัตร (ค่าน้ำหนัก 0.40) จำนวน 1 ผลงาน
มน 2.3-1-4 (1)-(26)	บทความวิจัยหรือบทความวิชาการฉบับสมบูรณ์ที่ตีพิมพ์ในวารสารวิชาการที่ปรากฏในฐานข้อมูล TCI กลุ่ม 2 (ค่าน้ำหนัก 0.60) จำนวน 26 บทความ
มน 2.3-1-5 (1)-(8)	บทความวิจัยหรือบทความวิชาการฉบับสมบูรณ์ที่ตีพิมพ์ในวารสารวิชาการที่ปรากฏในฐานข้อมูล TCI กลุ่ม 1 (ค่าน้ำหนัก 0.80) จำนวน 8 บทความ
มน 2.3-1-6 (1)-(5)	บทความวิจัยหรือบทความวิชาการฉบับสมบูรณ์ที่ตีพิมพ์ในวารสารทางวิชาการระดับนานาชาติที่ปรากฏในฐานข้อมูลระดับนานาชาติตามประกาศ ก.พ.อ. เรื่องหลักเกณฑ์การพิจารณาวารสารทางวิชาการ สำหรับการเผยแพร่ผลงานทางวิชาการพ.ศ.2562 (ค่าน้ำหนัก 1.00) จำนวน 5 บทความ

หมายเลข	รายการหลักฐาน
มน 2.3-1-7 (1)-(2)	สูจิบัตร/ใบประกาศ งานสร้างสรรค์ที่ได้รับการเผยแพร่ในระดับชาติ คำนวณ 0.60 จำนวน 2 ผลงาน
มน 2.3-1-5 (1)-(2)	สูจิบัตร/ใบประกาศ งานสร้างสรรค์ที่ได้รับการเผยแพร่ในระดับภูมิภาคอาเซียน/ นานาชาติ คำนวณ 1 จำนวน 4 ผลงาน

ตัวบ่งชี้ที่ 2.4 งานวิจัยที่สร้างผลกระทบต่อสังคม
 ชนิดของตัวบ่งชี้ ผลลัพธ์
 รอบปีการประเมิน ปีการศึกษา

เกณฑ์การประเมิน

การแปลงค่าร้อยละของผลงานวิจัยที่สร้างผลกระทบต่อสังคมต่อจำนวนงานวิจัยทั้งหมดของคณะเป็นคะแนนระหว่าง 0 – 5

โดยค่าร้อยละของผลงานวิจัยที่สร้างผลกระทบต่อสังคมต่อจำนวนงานวิจัยทั้งหมดของคณะที่กำหนดให้เป็นคะแนนเต็ม 5 = ร้อยละ 40 ขึ้นไป

ข้อมูลพื้นฐานงานวิจัยที่สร้างผลกระทบต่อสังคม

รายงานการข้อมูลพื้นฐาน	จำนวน
จำนวนผลงานวิจัยที่สร้างผลกระทบต่อสังคม (ปีการศึกษา)	8
จำนวนงานวิจัยทั้งหมดของคณะ (ปีงบประมาณ)	18
ร้อยละของผลงานวิจัยที่สร้างผลกระทบต่อสังคมต่อจำนวนงานวิจัยทั้งหมด	44.44

ตารางที่ 2.4-1 โครงการวิจัยที่สร้างผลกระทบต่อสังคม จำนวน.....8...ผลงาน

ลำดับ	ชื่อผู้ทำวิจัย	ผลงานวิจัยที่สร้างผลกระทบต่อสังคม	หน่วยงานที่นำไปใช้	ผลกระทบที่ได้	ระยะเวลาในการดำเนินการ
1	อ.พงษ์วิกรานต์ มหิทธิพงศ์	“วงกลมมองเชิง” :อัตลักษณ์ทางดนตรีในมิติวัฒนธรรมไทใหญ่แม่ฮ่องสอน	โองเฮียนสืบสานภูมิปัญญาล้านนา	นำองค์ความรู้ในเรื่องของวงกลมมองเชิงเผยแพร่บนเพจ “โองเฮียนสืบสานภูมิปัญญาล้านนา” เพื่อเป็นฐานข้อมูลความรู้ให้กับสาธารณชนโดยนำวิถีทัศนศาสตร์การตีวงกลมมองเชิง ไปเผยแพร่บนช่องทาง youtube “สืบสานล้านนา” ของโองเฮียนสืบสานภูมิปัญญาล้านนา	ตั้งแต่วันที่ 6 ธ.ค. 2564 -ถึงปัจจุบัน
2	อ.ตุลาภรณ์ แสนปรน	ข้อความท้ายใบลานกับการศึกษาประวัติศาสตร์ชุมชนบ้านนาแก้ว ตำบลป่าตัน อำเภอแม่ทะ จังหวัดลำปาง	วัดสูงเม่น ต.สูงเม่น อ.สูงเม่น จ.แพร่	1. เป็นแนวทางในการจัดเก็บเอกสารคัมภีร์ใบลานด้วยระบบดิจิทัลและเป็นแนวทางในการศึกษาองค์ความรู้ด้านการศึกษาด้านประวัติศาสตร์ชุมชน	ก.ย.2563-ตุลาคม 2564

ลำดับ	ชื่อผู้ทำวิจัย	ผลงานวิจัยที่สร้างผลกระทบต่อสังคม	หน่วยงานที่นำไปใช้	ผลกระทบที่ได้	ระยะเวลาในการดำเนินการ
				อื่น ๆ ผ่านข้อความท้ายใบลาน 2.จัดทำบัญชีทะเบียนคัมภีร์ใบลานของวัดสูงเม่นทั้งในรูปแบบเอกสารและทางโปรแกรม	
			พิพิธภัณฑ์เรือนมหาสวัสดิ์ หอประวัติศาสตร์วัฒนธรรมและวรรณกรรมพื้นบ้าน	1. บริการเผยแพร่ในพิพิธภัณฑ์เรือนมหาสวัสดิ์ หอประวัติศาสตร์วัฒนธรรมและวรรณกรรมพื้นบ้าน 2. นำองค์ความรู้จากงานวิจัยเป็นแนวทางในการศึกษาเอกสารโบราณในห้องสมุดจังหวัดนครปฐม	1 ก.พ. 2563-31 มีนาคม 2565
			ภาควิชาภาษาไทยและภาษาตะวันตก วัฒนธรรมตะวันตก คณะศิลปศาสตร์ มหาวิทยาลัยธรรมศาสตร์	ใช้เป็นเอกสารค้นคว้าและอ้างอิงในสาขาวิชาภาษาไทยทั้งสำหรับผู้สอนและนักศึกษาที่สนใจด้านการปริวรรตและศึกษาบริบททางวัฒนธรรม	10-31 มี.ค.2565
3	ผศ.ปวีณา งามประภาสม	การปรับตัวในการจัดการท่องเที่ยวโดยชุมชนบ้านเกาะหลวง ตำบลเกาะหลวง อำเภอแม่เกาะ จังหวัดลำปาง สู่การท่องเที่ยวชุมชนวิถีใหม่	พัฒนาการอำเภอแม่เกาะ จ.ลำปาง	1. นำไปประชาสัมพันธ์ให้กับคนในชุมชน พร้อมให้คำแนะนำในการปรับตัวในสถานการณ์ปัจจุบัน 2. ออกแบบกิจกรรมในหมู่บ้านท่องเที่ยวให้เหมาะสมกับสถานการณ์	20 มี.ค.-30ก.ย. 2565
4	ผศ.สิริรัตน์ วาวแว	การพัฒนาแผนชุมชนพึ่งตนเองเชิงบูรณาการตำบลทุ่งฝาย อำเภอเมืองลำปาง จังหวัดลำปาง	องการบริหารส่วนตำบลทุ่งฝาย อ.เมือง จ.ลำปาง	นำไปใช้เป็นแนวทางในการจัดทำแผนปฏิบัติงานประจำปี ของชุมชน (ด้านสิ่งแวดล้อม ด้าน	ม.ค.2565

ลำดับ	ชื่อผู้ทำวิจัย	ผลงานวิจัยที่สร้างผลกระทบต่อสังคม	หน่วยงานที่นำไปใช้	ผลกระทบที่ได้	ระยะเวลาในการดำเนินการ
				สุขภาพ และด้านเศรษฐกิจ) ตำบลทุ่งฝาย อำเภอเมืองลำปาง จังหวัดลำปาง	
5	ผศ.ณัฐพงษ์ คันธรส, อ.เกียรติสุดา โสตามรรค	แนวทางการจัดทำธรรมนูญชุมชนในตำบลเสริมขาว อำเภอเสริมงาม จังหวัดลำปาง	โรงเรียนเวียงป่าเป้าวิทยาคม อ.เวียงป่าเป้า จ.เชียงราย	ใช้เป็นตัวอย่างในการสอนรายวิชาสังคมศึกษา 4(ส32103) และรายวิชาการสื่อสารและการนำเสนอ (030202) ระดับมัธยมศึกษาปีที่ 5 ภาคเรียนที่ 2 ปีการศึกษา 2564	1 พ.ย. 2564-31 มี.ค.2565
6	รศ.พุกษา เครือแสง	การจัดการความรู้ปัญหาการรับรองสถานะของบุคคลตามกฎหมายในเขตตำบลร่องเคาะ อำเภอวังเหนือ จังหวัดลำปาง	องค์การบริหารส่วนตำบลร่องเคาะ อำเภอวังเหนือ จังหวัดลำปาง	1) นำไปใช้ใช้ประโยชน์เชิงนโยบาย โดยการนำข้อมูลการวิจัยพิจารณาในการจัดทำแผนพัฒนาชุมชน 2) นำไปใช้ประโยชน์ทางอ้อมของงานวิจัย โดยการนำข้อมูลวิจัยไปประกอบการพิจารณาโครงการและงบประมาณเพื่อพัฒนาชุมชนท้องถิ่นให้เกิดประโยชน์โดยตรงแก่ประชาชนในพื้นที่	1 มี.ค.-ก.ย.2565
7	อ.ตุลาภรณ์ แสนปรน	การปริวรรตคัมภีร์ใบลานวัดสันฐาน ตำบลป่าตัน อำเภอแม่ทะ จังหวัดลำปาง	พิพิธภัณฑ์เรือนมหาสวัสดิ์ หอประวัติศาสตร์วัฒนธรรมและวรรณกรรมท้องถิ่นภาคกลาง จ.นครปฐม	นำมาให้บริการภายในพิพิธภัณฑ์ เนื่องจากเป็นองค์กรเกี่ยวกับการเผยแพร่ด้านวรรณกรรมท้องถิ่น ซึ่งงานวิจัยดังกล่าวเป็นแนวทางการศึกษาเปรียบเทียบกับวรรณกรรมท้องถิ่นภาคกลาง รวมถึงเป็นการศึกษาวรรณกรรมของกลุ่มไทรโยนของอำเภอกำแพงแสน จังหวัดนครปฐม และ	31 มีนาคม 2565

ลำดับ	ชื่อผู้ทำวิจัย	ผลงานวิจัยที่สร้างผลกระทบต่อสังคม	หน่วยงานที่นำไปใช้	ผลกระทบที่ได้	ระยะเวลาในการดำเนินการ
				ไทยยวนในท้องถิ่นต่างๆ ของ ภาคกลาง เช่น ไทยยวนคูบัว จังหวัดราชบุรี ไทยยวนเสาไห้ จังหวัดสระบุรี	
8	อ.ตุลาภรณ์ แสนปรน	กระบวนการถ่ายทอด การอนุรักษ์ฟื้นฟู คัมภีร์โอบลานวัด สัจฉาฐาน ตำบลป่าตัน อำเภอแม่ทะ จังหวัด ลำปาง	สถาบันวิจัยและ ศิลปะและ วัฒนธรรมอีสาน มหาวิทยาลัยสารคาม	1)ใช้เป็นฐานข้อมูล อ้างอิง เพื่อสืบค้นชื่อ เรื่องเปรียบเทียบ การ วรรณกรรมพื้นถิ่นอีสาน กับวรรณกรรมพื้นถิ่น ล้านนา ผ่านเว็บไซต์ b.l.msu.ac.th	

การคำนวณ

1. คำนวณค่าร้อยละของผลงานวิจัยที่สร้างผลกระทบต่อสังคมต่อจำนวนงานวิจัยทั้งหมดของ คณะตามสูตร

$$\frac{\text{จำนวนผลงานวิจัยที่สร้างผลกระทบต่อสังคม} = 8}{\text{จำนวนงานวิจัยทั้งหมดของคณะ} = 18} \times 100 = \text{ร้อยละ } 44.44$$

2. แปลงค่าร้อยละที่คำนวณได้ในข้อ 1 เทียบกับคะแนนเต็ม 5 คำนวณคะแนนที่ได้จาก

$$\frac{44.44}{40} \times 5 = 5 \text{ คะแนน (5.56)}$$

การประเมินตนเอง

เป้าหมาย การดำเนินงาน	ผลการดำเนินงาน	คะแนนที่ได้	การบรรลุ เป้าหมาย
≥ ร้อยละ 40	ร้อยละ 44.44 X 5 40	5.00 คะแนน	บรรลุเป้าหมาย

รายการหลักฐาน

หมายเลข	รายการหลักฐาน
---------	---------------

หมายเลข	รายการหลักฐาน
มน 2.4-1-1	หนังสือตอบรับการนำวิจัยใช้ประโยชน์ของ อ.พงษ์วิกรานต์ มหิทธิพงษ์ เรื่อง “วงกลมมองเชิง” :อัตลักษณ์ทางดนตรีในมิติวัฒนธรรมไทใหญ่แม่ฮ่องสอน จาก โสงเขียนสืบสานภูมิปัญญาล้านนา ไปใช้ประโยชน์
มน 2.4-1-2	หนังสือตอบรับการนำวิจัยใช้ประโยชน์ของ อ.ตุลาภรณ์ แสนปรน เรื่อง ข้อความท้ายใบลานกับการศึกษาประวัติศาสตร์ชุมชนบ้านนาแก้ว ตำบลป่าตัน อำเภอแม่ทะ จังหวัดลำปาง จาก (1) วัดสูงเม่น ต.สูงเม่น อ.สูงเม่น จ.แพร่ (2) พิพิธภัณฑ์เรือนมหาสวัสดิ์ หอประวัติศาสตร์ วัฒนธรรมและวรรณกรรมพื้นบ้าน (3) ภาควิชาภาษาไทยและภาษาตะวันตก วัฒนธรรมตะวันตกคณะศิลปศาสตร์ มหาวิทยาลัยธรรมศาสตร์
มน 2.4-1-3	หนังสือตอบรับการนำวิจัยใช้ประโยชน์ของ ผศ.ปวีณา งามประภาสม เรื่อง การปรับตัวในการจัดการท่องเที่ยวโดยชุมชนบ้านเกาะหลวง ตำบลเกาะหลวง อำเภอแม่เกาะ จังหวัดลำปาง สู่การท่องเที่ยวชุมชนวิถีใหม่ จากพัฒนาการอำเภอแม่เกาะ จ.ลำปาง
มน 2.4-1-4	หนังสือตอบรับการนำวิจัยใช้ประโยชน์ของ ผศ.สิริรัตน์ วาวแวว เรื่อง การพัฒนาแผนชุมชนพึ่งตนเองเชิงบูรณาการตำบลทุ่งฝาย อำเภอเมืองลำปาง จังหวัดลำปาง จากองค์การบริหารส่วนตำบลทุ่งฝาย อ.เมือง จ.ลำปาง
มน 2.4-1-5	หนังสือตอบรับการนำวิจัยใช้ประโยชน์ของ ผศ.ณัฐพงษ์ คันธรส และ อ.เกียรติสุดา โสตามรรค เรื่อง แนวทางการจัดทำธรรมนูญชุมชนในตำบลเสริมขาว อำเภอเสริมงาม จังหวัดลำปาง จากโรงเรียนเวียงป่าเป้าวิทยาคม อ.เวียงป่าเป้า จ.เชียงราย
มน 2.4-1-6	หนังสือตอบรับการนำวิจัยใช้ประโยชน์ของ รศ.พุกษา เครือแสง เรื่อง การจัดการความรู้ปัญหาการรับรองสถานะของบุคคลตามกฎหมายในเขตตำบลร่องเคาะ อำเภอวังเหนือ จังหวัดลำปาง จากองค์การบริหารส่วนตำบลร่องเคาะ อำเภอวังเหนือ จังหวัดลำปาง
มน 2.4-1-7	หนังสือตอบรับการนำวิจัยใช้ประโยชน์ของ อ.ตุลาภรณ์ แสนปรน เรื่อง การปริวรรตคัมภีร์ใบลานวัดสันฐาน ตำบลป่าตัน อำเภอแม่ทะ จังหวัดลำปาง จากพิพิธภัณฑ์เรือนมหาสวัสดิ์ หอประวัติศาสตร์ วัฒนธรรมและวรรณกรรมท้องถิ่นภาคกลาง จ.นครปฐม
มน 2.4-1-8	หนังสือตอบรับการนำวิจัยใช้ประโยชน์ของ อ.ตุลาภรณ์ แสนปรน เรื่อง กระบวนการถ่ายทอดการอนุรักษ์ฟื้นฟู คัมภีร์ใบลานวัดสันฐาน ตำบลป่าตัน อำเภอแม่ทะ จังหวัดลำปาง จากสถาบันวิจัยและศิลปะและวัฒนธรรมอีสาน มหาวิทยาลัยสารคาม

องค์ประกอบที่ 3 การบริการวิชาการ

ตัวบ่งชี้ที่ 3.1	การบริการวิชาการแก่สังคม
ชนิดของตัวบ่งชี้	กระบวนการ
รอบปีการประเมิน	ปีงบประมาณ

เกณฑ์การประเมิน

คะแนน 1	คะแนน 2	คะแนน 3	คะแนน 4	คะแนน 5
มีการดำเนินการ 1 ข้อ	มีการดำเนินการ 2 ข้อ	มีการดำเนินการ 3 - 4 ข้อ	มีการดำเนินการ 5 - 6 ข้อ	มีการดำเนินการ 7 ข้อ

ผลการดำเนินงาน

เกณฑ์มาตรฐานข้อ 1 กำหนดชุมชนหรือองค์กรเป้าหมายของการให้บริการทางวิชาการเพื่อพัฒนาสังคมที่สอดคล้องกับยุทธศาสตร์จังหวัด โดยความร่วมมือระหว่างคณะหรือหน่วยงานเทียบเท่า

ผลการดำเนินงาน

คณะฯ มีการกำหนดชุมชนหรือองค์กรเป้าหมายของการให้บริการวิชาการตามแผนงานยุทธศาสตร์เสริมสร้างพลังทางสังคมในมหาวิทยาลัยราชภัฏเพื่อการพัฒนาท้องถิ่น ประกอบด้วย โครงการพัฒนาคุณภาพชีวิตและยกระดับรายได้ให้กับคนในชุมชนฐานโครงการส่งเสริมความรัก ความสามัคคี และวินัยของชาติ โดยโครงการดังกล่าวมีความสอดคล้องกับยุทธศาสตร์จังหวัด ดำเนินความร่วมมือระหว่างคณะฯ หรือหน่วยงานเทียบเท่า ดังนี้

การดำเนินงานต้นทาง: มหาวิทยาลัยราชภัฏลำปางได้ประชุมเชิงปฏิบัติการโดยสถาบันวิจัยและพัฒนา (มว.3.1-1-1) โดยคณะ ภาควิชาช่วยหน่วยงานภาครัฐ เอกชน และประชาสังคมเพื่อทราบประเด็นการพัฒนาและพื้นที่ดำเนินการ จากนั้นได้นำมาว่ากำหนดเป็นกิจกรรมโครงการและกลุ่มเป้าหมายให้สอดคล้องกับยุทธศาสตร์เสริมสร้างพลังทางสังคมตามแผนปฏิบัติการประจำปีงบประมาณ พ.ศ. 2564 และยุทธศาสตร์จังหวัดลำปางและลำพูนซึ่งเป็นพื้นที่บริการวิชาการของมหาวิทยาลัย

การดำเนินงานกลางทาง: คณะมนุษยศาสตร์และสังคมศาสตร์ได้รับการจัดสรรงบประมาณเพื่อดำเนินงาน 2 โครงการ ต.ยุทธศาสตร์เสริมสร้างพลังทางสังคมในโครงการมหาวิทยาลัยราชภัฏเพื่อการพัฒนาท้องถิ่น (มว.3.1-1-2) ได้แก่

1. โครงการพัฒนาคุณภาพชีวิตและยกระดับรายได้ให้กับคนในชุมชนฐานราก

ดำเนินงานในระดับตำบลจำนวน 4 พื้นที่ โดยจังหวัดลำปางประกอบด้วย (1) ตำบลเสริมขวา (2) ตำบลวังเหนือ และ (3) ตำบลวังใหม่ ส่วนจังหวัดลำพูน ประกอบด้วย (4) ตำบลทุ่งหัวช้าง ในการกำหนดชุมชนได้ทำการวิเคราะห์สภาพปัญหา ความต้องการของชุมชนที่สอดคล้องกับยุทธศาสตร์ของจังหวัดรวมทั้งเป็นพื้นที่บริการวิชาการของคณะฯ โดยตำบลเสริมขวาและตำบลทุ่งหัวช้างเป็นพื้นที่บริการวิชาการของคณะฯ ซึ่งมีประเด็นที่ชุมชนต้องการต่อการพัฒนาเพื่อนำไปสู่การพึ่งตนเองทางด้านเศรษฐกิจได้ในระยะยาว ส่วนพื้นที่ตำบลวังใหม่ ตำบลแม่ทะเป็นพื้นที่ใหม่ การกำหนดพื้นที่มาจากกลุ่มเป้าหมายที่ประสบปัญหาด้านการประกอบอาชีพ มีรายได้ต่ำกว่าเกณฑ์ขั้นต่ำเป็นขั้นพื้นฐาน (จปฐ) และมีความต้องการยกระดับคุณภาพชีวิตของตนเองให้ดีขึ้น

2. โครงการส่งเสริมความรัก ความสามัคคี และวินัยของชาติ

ดำเนินงานในพื้นที่จังหวัดลำปางรวมจำนวน 30 ตำบล โดยกำหนดชุมชนหรือองค์กรเป้าหมายจากพื้นที่ดำเนินงานด้านบริการของสาขาวิชา ได้แก่ โรงเรียน ชุมชน เทศบาล องค์การบริหารส่วนตำบล ที่สอดคล้องหรือมีประเด็นปัญหาที่ต้องการพัฒนาหรือมีศักยภาพด้านความคิด ความเชื่อ ศาสนา การเมืองและการปกครอง กำหนดกลุ่มเป้าหมายพื้นที่ละ 40 คน รวมทั้งสิ้นมีกลุ่มเป้าหมายเข้าร่วม 1,200 คน

ผลการดำเนินงาน

เกณฑ์มาตรฐานข้อ 2 จัดทำแผนบริการวิชาการตามจุดเน้นของคณะและอัตลักษณ์ของมหาวิทยาลัยที่กำหนดเป้าหมายและผลกระทบจากการพัฒนาอย่างชัดเจน ภายใต้การมีส่วนร่วมจากชุมชนหรือองค์กรเป้าหมายที่กำหนดในข้อ 1

ผลการดำเนินงาน	รายการหลักฐาน
<p>คณะได้มีการจัดทำแผนบริการวิชาการตามจุดเน้นของคณะและอัตลักษณ์ของมหาวิทยาลัยที่กำหนดเป้าหมายและผลกระทบจากการพัฒนาอย่างชัดเจนภายใต้การมีส่วนร่วมจากชุมชน</p> <p>1. โครงการพัฒนาคุณภาพชีวิตและยกระดับรายได้ให้กับคนในชุมชนฐานราก (มน 3.1-2-1)</p> <p>มีวัตถุประสงค์ของการดำเนินงานเพื่อพัฒนาคุณภาพชีวิตและยกระดับรายได้ของครัวเรือนอันจะส่งผลให้ครัวเรือนที่เข้าร่วมโครงการพื้นที่ความยากจน 38,500 บาทต่อคนต่อปี การออกแบบกิจกรรมมีความสอดคล้องกับประเภทของงานบริการทางวิชาการตามจุดเน้นของคณะและอัตลักษณ์ของมหาวิทยาลัยในการให้บริการออกแบบและพัฒนาผลิตภัณฑ์ชุมชน โดยมีกระบวนการดำเนินงาน 3 ระยะคือ</p> <p>1) ต้นทาง ทำการตรวจสอบผลการดำเนินงานโครงการที่ผ่านมาประกอบด้วย (1) ทบทวนผลการดำเนินงานของพื้นที่เดิมและกำหนดประเด็นการเก็บรวบรวมข้อมูลสำหรับพื้นที่ใหม่ (2) สํารวจข้อมูลกลุ่มเป้าหมายใหม่ด้านเศรษฐกิจ สังคม สิ่งแวดล้อมและการศึกษา และ (3) วางแผนรายละเอียดโครงการ (มน 3.1-2-1)</p>	<p>มน 3.1-2-1 แผนงานโครงการพัฒนาคุณภาพชีวิตและยกระดับให้กับคนในชุมชนฐานราก ประจำปีงบประมาณ พ.ศ.2564</p> <p>มน 3.1-2-2 แผนงานโครงการส่งเสริมความรัก ความสามัคคี และวินัยของชาติ ประจำปีงบประมาณ พ.ศ.2564</p> <p>มน 3.1-2-3 แผนปฏิบัติการ ราชการ คณะมนุษยศาสตร์ และสังคมศาสตร์ ประจำปีงบประมาณ พ.ศ.2564 ตามยุทธศาสตร์ที่ 3 พลิกฟื้น</p>

ผลการดำเนินงาน	รายการหลักฐาน
<p>2) กลางทาง ประกอบด้วย (1) การยกระดับและขยายพื้นที่การผลิต (2) การพัฒนาบรรจุภัณฑ์ และ (3) การส่งเสริมการตลาด</p> <p>3) ปลายทาง ประกอบด้วย การติดตามประเมินผลและรายงานติดตามประเมินผลโครงการ</p> <p>การชี้แจงวัตถุประสงค์การดำเนินงานในพื้นที่เป้าหมาย ประกอบด้วย เทศบาลตำบลแม่ทะ เทศบาลตำบลวังเหนือ เทศบาลตำบลทุ่งหัวช้าง และองค์การบริหารส่วนตำบลเสริมขวา ในการสร้างความรู้ความเข้าใจเกี่ยวกับโครงการและร่วมกันคัดเลือกกลุ่มเป้าหมาย ได้แก่ ครูวีรชนที่มีรายได้ต่ำกว่าเกณฑ์ความจำเป็นขั้นพื้นฐาน (จปฐ.) จำนวนพื้นที่ละ 50 คน เพื่อร่วมระดมความคิดเห็นเกี่ยวกับความต้องการหรือแนวทางในการพัฒนาเพื่อพัฒนาคุณภาพชีวิตให้ดีขึ้น รวมถึงได้ทำการสำรวจข้อมูลด้านเศรษฐกิจ สังคม สิ่งแวดล้อม และการศึกษาของกลุ่มเป้าหมายเพื่อนำข้อมูลมาวิเคราะห์หาแนวทางส่งเสริมและกำหนดกิจกรรมที่มีสอดคล้องกับศักยภาพของกลุ่มเป้าหมายและทุนชุมชน โดยแนวทางการส่งเสริมและพัฒนาเพื่อให้เกิดผลิตภัณฑ์ที่สามารถสร้างงานและเสริมรายได้ ได้แก่ 1) การเพาะเห็ดนางฟ้าของเทศบาลตำบลแม่ทะ 2) การปลูกผักปลอดสารพิษของเทศบาลตำบลวังเหนือ 3) การทำปุ๋ยมูลไส้เดือนดินของเทศบาลตำบลทุ่งหัวช้าง และ 4) การทำผักปลอดสารพิษแปลงใหญ่ขององค์การบริหารส่วนตำบลเสริมขวา</p> <p>2. โครงการส่งเสริมความรัก ความสามัคคี และวินัยของชาติ (มน 3.1-2-2)</p> <p>พื้นที่ในการดำเนินงานคือ องค์กรปกครองส่วนท้องถิ่นในพื้นที่จังหวัดลำปางรวม 30 ตำบล มีกลุ่มเป้าหมายจำนวนทั้งสิ้น 1,200 คน ประกอบด้วย นักเรียน นักศึกษา โรงเรียน มหาวิทยาลัย ผู้นำชุมชน และชุมชนที่มีโอกาส หรือมีประเด็นปัญหาที่ต้องการพัฒนา หรือชุมชนที่มีความขัดแย้งด้านความคิด ความเชื่อ ศาสนา การเมืองและการปกครอง ผลการดำเนินงาน เช่น เทศบาลตำบลบ้านใหม่ อำเภอวังเหนือ ประสบปัญหาความขัดแย้งทางความคิดทางด้านการเมืองและการปกครอง ทำให้แยกกลุ่มคนออกเป็นหลายฝ่ายซึ่งเป็นอุปสรรคต่อการพัฒนาท้องถิ่นในด้านต่าง ๆ กิจกรรมของโครงการได้เปิดโอกาสให้กลุ่มเป้าหมายที่มีความแตกต่างทางความคิดเข้าร่วมทำกิจกรรมเพื่อหาทางออกของปัญหาร่วมกัน โดยกระบวนการได้มีการสร้างความรู้ความเข้าใจเกี่ยวกับสถาบันชาติ ศาสนา พระมหากษัตริย์ หลักการสร้างสามัคคี การรับฟังและเคารพความคิดเห็นที่แตกต่าง ก่อนให้กลุ่มเป้าหมายได้ระดมความคิดเห็นในกลุ่มย่อยเพื่อจัดทำแผนแก้ไขปัญหาดความขัดแย้งและสร้างความสามัคคีในหมู่คณะ และนำแผนดังกล่าวส่งมอบให้แก่เทศบาลตำบล</p>	<p>แผ่นดินด้วยวิชาการ</p> <p>มน 3.1-2- 4 แผนบริการวิชาการ คณะมนุษยศาสตร์ และ สังคมศาสตร์ มหาวิทยาลัยราชภัฏลำปาง ปีงบประมาณ พ.ศ.2564</p>

ผลการดำเนินงาน	รายการหลักฐาน
บ้านใหม่เพื่อนำไปใช้แก้ไขปัญหาและสร้างความสามัคคีให้เกิดขึ้นในพื้นที่หลักจากดำเนินงานตามโครงการที่ 1 และ 2 ดังเสนอข้างต้น คณะฯ ได้นำข้อมูลมาจัดทำแผนปฏิบัติการของคณะมนุษยศาสตร์และสังคมศาสตร์ ประจำปีงบประมาณ พ.ศ. 2564 (มน 3.1-2-3) และมีการจัดทำแผนบริการวิชาการ คณะมนุษยศาสตร์และสังคมศาสตร์ ประจำปีงบประมาณ พ.ศ.2564 (มน 3.1-2-4) โดยได้ดำเนินการตามยุทธศาสตร์ที่ 3 พลิกฟื้นแผ่นดินด้วยวิชาการ	

เกณฑ์มาตรฐานข้อ 3 ชุมชนหรือองค์กรเป้าหมายได้รับการพัฒนาและมีความเข้มแข็งที่มีหลักฐานที่ปรากฏชัดเจน

ผลการดำเนินงาน	รายการหลักฐาน
<p>คณะฯ ได้ดำเนินการบริการวิชาการตามแผน โดยชุมชนหรือองค์กรเป้าหมายได้รับการพัฒนาและมีความเข้มแข็งที่มีหลักฐานที่ปรากฏชัดเจน โดยเกิดจากการจัดโครงการบริการวิชาการดังนี้</p> <p>1) ภายใตโครงการพัฒนาคุณภาพและยกระดับรายได้ให้กับคนในชุมชนฐานราก</p> <p>คณะฯ ได้ดำเนินการมาอย่างต่อเนื่องตั้งแต่ปีงบประมาณ พ.ศ. 2562-จนถึงปัจจุบัน ทำให้ชุมชนเป้าหมายได้รับการพัฒนาและมีความเข้มแข็งที่ปรากฏชัดเจน ได้แก่ กระบวนการของกลุ่มบริหารจัดการขยะตำบลทุ่งหัวช้าง เป็นความร่วมมือระหว่างคณะมนุษยศาสตร์และสังคมศาสตร์และเทศบาลตำบลทุ่งหัวช้าง โดยการดำเนินงานในปี พ.ศ. 2564 มีขั้นตอนการดำเนินงาน ดังนี้</p> <ul style="list-style-type: none"> - ผลการดำเนินงานที่เกี่ยวข้องกับการพัฒนาให้เกิดความเข้มแข็ง เช่น ตำบลวังใหม่ ผู้เข้าร่วมโครงการได้นำเสนอโครงการเพื่อสร้างความรักสามัคคีและยอมรับความคิดเห็นต่าง ๆ โดยจัดทำเป็นแผนการดำเนินงานอย่างย่อ มอบให้กับเทศบาลเพื่อนำไปใช้งานพัฒนา ด้านสังคมให้เกิดความสามัคคี ลดความขัดแย้ง และยอมรับความคิดเห็นที่แตกต่าง - กลุ่มบริหารจัดการขยะตำบลทุ่งหัวช้างได้ร่วมกับคณะฯ วิเคราะห์ปัญหาและความต้องการของกลุ่มในการใช้ประโยชน์จากขยะเพื่อนำมาเลี้ยงไส้เดือนดิน โดยเทศบาลจัดเตรียมสถานที่สาธิตการทำปุ๋ยชีวภาพ ณ ศูนย์เศรษฐกิจพอเพียงของเทศบาล - คณะฯ ได้ส่งอาจารย์และบุคลากรของคณะร่วมเป็นวิทยากรให้ความรู้และสาธิตการเลี้ยงไส้เดือนดิน รวมถึงให้ครัวเรือนที่เข้าร่วมได้ลงมือปฏิบัติจริง ข้อสังเกตคือ ครัวเรือนให้ความสนใจและมีการซักถามวิธีการตั้งแต่เริ่มต้นจนถึงสิ้นสุดกระบวนการ และผู้เข้าร่วมได้นำถึงปุ๋ยไส้เดือนดิน 	<p>มน 3.1-3-1 รายงานสรุปผลโครงการพัฒนาคุณภาพและยกระดับรายได้ให้กับคนในชุมชนฐานราก ปีงบประมาณ พ.ศ.2564</p> <p>มน 3.1-3-2 บันทึกทรายรับรายจ่ายครัวเรือน</p> <p>มน 3.1-3-3 ทำบันทึกข้อตกลงความร่วมมือ (MOU) ร่วมกับ เทศบาลตำบลบ้านใหม่ อ.วังเหนือ จ.ลำปาง (มน</p>

ผลการดำเนินงาน	รายการหลักฐาน
<p>กลับไปเลี้ยงยังครัวเรือนของตนเองเพื่อให้ได้ปุ๋ยในลำดับต่อไป</p> <ul style="list-style-type: none"> - มีการสร้างกลุ่มไลน์ชื่อ “กลุ่มบริหารจัดการขยะตำบลทุ่งหัวช้าง” เพื่อเป็นช่องทางในการสื่อสารและแลกเปลี่ยนข้อมูลข่าวสาร รวมถึงปัญหาอุปสรรค ได้มีการรายงานผลการเลี้ยงไส้เดือนดินทั้งข้อมูลและรูปภาพภายในกลุ่ม - คณะฯ โดยงานบริการวิชาการร่วมกับเจ้าหน้าที่เทศบาลติดตามผลการดำเนินงานผ่านช่องทางไลน์กลุ่ม และการลงพื้นที่จริงเพื่อทราบปัญหา อุปสรรค จากการเลี้ยงไส้เดือนดินและในระหว่างการรอไส้เดือนดินผลิตปุ๋ย พบข้อสังเกตว่า มีบางครัวเรือนที่ปลูกผักปลอดสารได้นำปุ๋ยไปใช้ทดลองในการเพาะปลูก โดยสังเกตแปลงผักที่ใช้ปุ๋ยไส้เดือนดินและไม่ใช้ ซึ่งครัวเรือนเห็นความแตกต่างของผลผลิต แปลงที่ใช้ปุ๋ยไส้เดือนดินมีลำใหญ่ ใบของพืชผักมีความกรอบ และหวาน สามารถเก็บผักไว้ได้นาน จากข้อสังเกตที่พบทำให้งานบริการวิชาการนำปุ๋ยไส้เดือนดินไปตรวจสอบมาตรฐาน มหาวิทยาลัยแม่โจ้ และได้ใบรับรองคุณภาพปุ๋ยดังกล่าวในระหว่างนี้หลายครัวเรือนได้ทดลองใช้ปุ๋ยไส้เดือนดินในการเพาะปลูกพืชผักสวนครัวเพิ่มขึ้น - หลังจากทดลองเลี้ยงไส้เดือนดินแล้ว คณะฯ โดยงานบริการวิชาการ ได้ร่วมกับเทศบาล นำกลุ่มจัดการขยะไปศึกษาดูงานการจัดการขยะ ณ เทศบาลเมืองน่าน เพื่อดูกระบวนการจัดการขยะโดยชุมชน การคัดแยกขยะของครัวเรือน และการใช้ประโยชน์จากขยะ เช่น การแปรรูปขยะรีไซเคิลเพื่อสร้างรายได้ การจัดสวัสดิการชุมชนจากการรับบริจาคขยะภายในชุมชน รวมถึงการคัดแยกขยะอย่างละเอียด ณ สถานที่ท่องเที่ยวของจังหวัดน่าน จากการศึกษาดูงานครัวเรือนมีการคัดแยกขยะอย่างจริงจัง โดยขยะรีไซเคิลนำไปขาย และหาแนวทางการแปรรูปผลิตภัณฑ์จากขยะรีไซเคิลเพื่อเพิ่มมูลค่าและเกิดรายได้ - มีการทบทวนบทเรียนจากการเข้าร่วมโครงการของครัวเรือนพบว่า ครัวเรือนสามารถคัดแยกขยะได้ถูกต้องตามประเภท และนำขยะมาใช้ประโยชน์ได้ตามประเภทของขยะ ผลลัพธ์จากการคัดแยกขยะประเภทเศษอาหารเพื่อนำมาเลี้ยงไส้เดือนดินให้ได้ปุ๋ยชีวภาพรวมถึงการได้ทดลองนำมาใช้เพาะปลูกในชีวิตประจำวัน และผลการตรวจสอบคุณภาพปุ๋ยจากมหาวิทยาลัยแม่โจ้ ทำให้กลุ่มมีความเชื่อมั่นในกระบวนการและผลลัพธ์ที่เกิดจากการเข้าร่วมโครงการสามารถสร้างงานสร้างรายได้ให้แก่ครัวเรือนได้อย่างแท้จริง โดยการจัดทำบัญชีครัวเรือนลดราย-เพิ่มรายได้ ทั้งนี้ ในการดำเนินงานในปีต่อไป คณะฯ ได้วางแผนต่อยอดการขายปุ๋ยไส้เดือนดินเพื่อให้สามารถสร้างงาน สร้างรายได้ให้แก่ครัวเรือน โดยได้ขยายพื้นที่ในตำบล และขยายพื้นที่ใหม่ ภายใต้โครงการ 	

ผลการดำเนินงาน	รายการหลักฐาน
<p>พัฒนาคุณภาพและยกระดับรายได้ให้กับคนในชุมชนฐานราก ปีงบประมาณ พ.ศ.2564 ได้แก่ ขยายพื้นที่จากเทศบาลตำบลทุ่งหัวช้าง จำนวน 4 ชุมชน ไปยังองค์การบริหารส่วนตำบลทุ่งหัวช้าง จำนวน 8 ชุมชน</p> <p>2) ภายใต้โครงการส่งเสริมความรัก ความสามัคคีและวินัย ของชาติ</p> <p>ผลการดำเนินงานที่เกี่ยวข้องกับการพัฒนาให้เกิดความเข้มแข็ง เช่น ตำบลวังใหม่ ผู้เข้าร่วมโครงการได้นำเสนอโครงการเพื่อสร้างความรักสามัคคีและยอมรับความคิดเห็นต่าง ๆ โดยจัดทำเป็นแผนการดำเนินงานอย่างย่อ มอบให้กับเทศบาลตำบลบ้านใหม่ เพื่อนำไปใช้งานพัฒนาด้านสังคมให้เกิดความสามัคคี ลดความขัดแย้ง และยอมรับความคิดเห็นที่แตกต่าง โดยได้ไปบรรจุไว้ในแผนปฏิบัติการราชการ ประจำปีงบประมาณ พ.ศ.2564 ของเทศบาลตำบลบ้านใหม่ อ.วังเหนือ จ.ลำปาง โดยคณะฯ ได้เข้าไปมีส่วนร่วมดำเนินงานโครงการดังกล่าวในปีงบประมาณ พ.ศ.2564 และคณะฯ ได้จัดทำบันทึกข้อตกลงความร่วมมือ (MOU) ร่วมกับ เทศบาลตำบลบ้านใหม่ อ.วังเหนือ จ.ลำปาง ได้แก่ แผนงานมิติทางสังคม คือ โครงการร่วมแรงร่วมใจคิดหล่อหลอมสังคมอยู่ดีมีสุข และแผนงานมิติทางด้านเศรษฐกิจ คือ โครงการฝึกปลอดสารบ้านใหม่ เพื่อการส่งเสริมให้เกิดรายได้</p>	

เกณฑ์มาตรฐานข้อ 4 ชุมชนหรือองค์การเป้าหมายสามารถพัฒนาตนเองอย่างต่อเนื่องและยั่งยืน

ผลการดำเนินงาน	รายการหลักฐาน
<p>จากการดำเนินโครงการบริการวิชาการในรอบปีงบประมาณ พ.ศ. 2564 ที่ผ่านมา พบว่า ชุมชนสามารถพัฒนาตนเองอย่างต่อเนื่องและยั่งยืน จากการดำเนินงานโครงการพัฒนาคุณภาพและยกระดับรายได้ให้กับคนในชุมชนฐานราก ปีงบประมาณ พ.ศ.2564 ชุมชนกลุ่มเป้าหมาย ได้แก่ ตำบลทุ่งหัวช้าง สามารถสร้างรายได้เสริมจากการจำหน่ายปุ๋ยไส้เดือนดินเฉลี่ยเดือนละ 2,500 บาท ภายในกลุ่มการดำเนินงานผลิตภัณฑ์ตำบลทุ่งหัวช้าง ได้เกิดการจัดตั้งกลุ่มวิสาหกิจชุมชน โดยมีประธานกลุ่มและสมาชิกกลุ่ม ร่วมกันในการบริหารจัดการผลิตภัณฑ์ของกลุ่มให้เกิดการพัฒนาเพื่อให้สามารถพึ่งพาตนเองได้อย่างเข้มแข็งและยั่งยืน และเกิดการจัดตั้งกลุ่มฝึกปลอดสารพิษ ต.บ้านใหม่ อ.วังเหนือ จ.ลำปาง เพื่อเป็นการพัฒนาและขยายพื้นที่ให้เกิดการต่อยอดและยั่งยืน โดยเกิดจากที่คณะมีการดำเนินโครงการที่เป็นการประสานความร่วมมือกับหน่วยงานภาครัฐหรือภาคเอกชน ภายใต้โครงการพัฒนาคุณภาพและยกระดับรายได้ให้กับคนในชุมชนฐานราก</p>	<p>มน 3.1-4-1 สรุปผลโครงการพัฒนาคุณภาพและยกระดับรายได้ให้กับคนในชุมชนฐานราก ปีงบประมาณ พ.ศ.2564</p>

ผลการดำเนินงาน	รายการหลักฐาน
<p>เป็นการประสานความร่วมมือกับหน่วยงานภาครัฐหรือภาคเอกชน ดังนี้</p> <p>(1) คณะฯ ได้นำปุ๋ยใส่เดือนดินของเทศบาลตำบลทุ่งหัวช้าง จ. ลำพูน ไปตรวจสอบมาตรฐานปุ๋ย ณ สถาบันบริการตรวจสอบคุณภาพและมาตรฐานผลิตภัณฑ์(IQS) มหาวิทยาลัยแม่โจ้ จ.เชียงใหม่ และได้ใบรับรองคุณภาพปุ๋ยดังกล่าว และมีจำนวนครัวเรือนได้ทดลองใช้ปุ๋ยใส่เดือนดินในการเพาะปลูกพืชผักสวนครัวเพิ่มขึ้น</p> <p>(2) คณะฯ ได้นำผักที่บริโภคสำหรับครัวเรือน ได้แก่ 1) ตำบลทุ่งหัวช้าง จ.ลำพูน 2) ตำบลเสริมขวา ตำบลวังเหนือ จ.ลำปาง ไปตรวจสอบสารเคมีตกค้าง ณ คณะเทคโนโลยีการเกษตร มหาวิทยาลัยราชภัฏลำปาง ซึ่งเป็นศูนย์ส่งเสริมธุรกิจอาหารและผลิตการเกษตร</p> <p>(3) คณะฯ ได้ขอสนับสนุนเมล็ดพันธุ์ผักอินทรีย์ ศูนย์การเรียนรู้การผลิตเมล็ดพันธุ์ผักเกษตรอินทรีย์ จากมหาวิทยาลัยแม่โจ้ จ.เชียงใหม่</p>	

เกณฑ์มาตรฐานข้อ 5 การพัฒนาชุมชนหรือองค์การเป้าหมายเป็นการประสานความร่วมมือกับหน่วยงานภาครัฐหรือภาคเอกชน

ผลการดำเนินงาน	รายการหลักฐาน						
<p>คณะฯ มีการดำเนินโครงการที่เป็นการประสานความร่วมมือกับหน่วยงานภาครัฐหรือภาคเอกชน ดังนี้</p> <p>1) การดำเนินโครงการพัฒนาคุณภาพและยกระดับรายได้ให้กับคนในชุมชนฐานราก (มน 3.1-5-1) เป็นการประสานความร่วมมือกับหน่วยงานภาครัฐหรือภาคเอกชน ดังนี้</p>	<p>มน 3.1-5-1 สรุปผลโครงการพัฒนาคุณภาพและยกระดับรายได้ให้กับคนในชุมชนฐานราก ปีงบประมาณ พ.ศ.2564</p>						
<table border="1"> <thead> <tr> <th>พื้นที่</th> <th>หน่วยงานที่เข้ามามีส่วนร่วม</th> </tr> </thead> <tbody> <tr> <td>1.เทศบาลตำบลวังเหนือ อ.วังเหนือ จ.ลำปาง</td> <td>1.เกษตรอำเภอวังเหนือเข้ามามีส่วนร่วมในเรื่องของการให้ความรู้เรื่องการปลูกผักปลอดสาร และการผลิตผักให้มีปริมาณตามตลาดต้องการ 2.พัฒนาชุมชนเข้ามาส่งเสริมในเรื่องของการตลาด การสร้างกลไกในคารขายและช่องทางการจำหน่าย ให้ความรู้เรื่องการยกระดับผลิตภัณฑ์ให้เป็นสินค้า OTOP ของอำเภอ 3.เทศบาลตำบลวังเหนือเข้ามามีส่วนร่วมในการดำเนินโครงการคอยประสานงานกับกลุ่มเป้าหมายและให้ความช่วยเหลือในเรื่องของการดำเนินงานในพื้นที่</td> </tr> <tr> <td>2.องค์การบริหารส่วนตำบลเสริมขวา อ.เสริมงาม จ.ลำปาง</td> <td>1.องค์การบริหารส่วนตำบลเสริมขวาเข้ามาช่วยในเรื่องของการประสานงานในการดำเนินโครงการ ช่วยเหลือและสนับสนุนงบประมาณบางส่วนในการดำเนินงาน 2.เกษตรตำบลเสริมขวา เข้ามาอบรมแล้วให้</td> </tr> </tbody> </table>	พื้นที่	หน่วยงานที่เข้ามามีส่วนร่วม	1.เทศบาลตำบลวังเหนือ อ.วังเหนือ จ.ลำปาง	1.เกษตรอำเภอวังเหนือเข้ามามีส่วนร่วมในเรื่องของการให้ความรู้เรื่องการปลูกผักปลอดสาร และการผลิตผักให้มีปริมาณตามตลาดต้องการ 2.พัฒนาชุมชนเข้ามาส่งเสริมในเรื่องของการตลาด การสร้างกลไกในคารขายและช่องทางการจำหน่าย ให้ความรู้เรื่องการยกระดับผลิตภัณฑ์ให้เป็นสินค้า OTOP ของอำเภอ 3.เทศบาลตำบลวังเหนือเข้ามามีส่วนร่วมในการดำเนินโครงการคอยประสานงานกับกลุ่มเป้าหมายและให้ความช่วยเหลือในเรื่องของการดำเนินงานในพื้นที่	2.องค์การบริหารส่วนตำบลเสริมขวา อ.เสริมงาม จ.ลำปาง	1.องค์การบริหารส่วนตำบลเสริมขวาเข้ามาช่วยในเรื่องของการประสานงานในการดำเนินโครงการ ช่วยเหลือและสนับสนุนงบประมาณบางส่วนในการดำเนินงาน 2.เกษตรตำบลเสริมขวา เข้ามาอบรมแล้วให้	<p>มน 3.1-5-2 สรุปผลโครงการส่งเสริมความรัก ความสามัคคี และ วินัย ของ ช า ตี ปีงบประมาณ พ.ศ.2564</p>
พื้นที่	หน่วยงานที่เข้ามามีส่วนร่วม						
1.เทศบาลตำบลวังเหนือ อ.วังเหนือ จ.ลำปาง	1.เกษตรอำเภอวังเหนือเข้ามามีส่วนร่วมในเรื่องของการให้ความรู้เรื่องการปลูกผักปลอดสาร และการผลิตผักให้มีปริมาณตามตลาดต้องการ 2.พัฒนาชุมชนเข้ามาส่งเสริมในเรื่องของการตลาด การสร้างกลไกในคารขายและช่องทางการจำหน่าย ให้ความรู้เรื่องการยกระดับผลิตภัณฑ์ให้เป็นสินค้า OTOP ของอำเภอ 3.เทศบาลตำบลวังเหนือเข้ามามีส่วนร่วมในการดำเนินโครงการคอยประสานงานกับกลุ่มเป้าหมายและให้ความช่วยเหลือในเรื่องของการดำเนินงานในพื้นที่						
2.องค์การบริหารส่วนตำบลเสริมขวา อ.เสริมงาม จ.ลำปาง	1.องค์การบริหารส่วนตำบลเสริมขวาเข้ามาช่วยในเรื่องของการประสานงานในการดำเนินโครงการ ช่วยเหลือและสนับสนุนงบประมาณบางส่วนในการดำเนินงาน 2.เกษตรตำบลเสริมขวา เข้ามาอบรมแล้วให้						

ผลการดำเนินงาน		รายการหลักฐาน
	<p>ความรู้ในเรื่องของการใช้สารชีวภัณฑ์ในการปลูกพืชปลอดสาร และวิธีการเตรียมแปลงในการปลูก รวมไปถึงการวางแผนด้านการตลาด</p> <p>3. พัฒนาชุมชนเข้ามาช่วยในเรื่องของการออกแบบบรรจุภัณฑ์</p>	
3.เทศบาลตำบลทุ่งหัวช้าง อ.ทุ่งหัวช้าง จ.ลำพูน	<p>1.เทศบาลตำบลทุ่งหัวช้างเข้ามามีส่วนร่วมและคอยประสานงานในการดำเนินโครงการ สนับสนุนเจ้าหน้าที่คอยประสานงานกับกลุ่มเป้าหมาย</p> <p>2.พัฒนาชุมชนตำบลทุ่งหัวช้างเข้ามาอบรมให้ความรู้เรื่องการยกระดับผลิตภัณฑ์ การออกแบบบรรจุภัณฑ์ รวมไปถึงการหาช่องทางการจำหน่ายสินค้าชุมชน</p>	
4.เทศบาลตำบลแม่ทะ อ.แม่ทะ ต.แม่ทะ จ.ลำปาง	<p>1.เทศบาลตำบลแม่ทะ เข้ามามีส่วนร่วมและคอยประสานงานในการดำเนินโครงการ สนับสนุนเจ้าหน้าที่คอยประสานงานกับกลุ่มเป้าหมาย</p> <p>2.ฟาร์มเห็ดอินทรีย์ฟาร์มได้เปิดโอกาสให้สมาชิกกลุ่มเข้าไปศึกษาดูงาน และแลกเปลี่ยนประสบการณ์ในเรื่องของการเพาะเห็ด</p>	
<p>2) โครงการส่งเสริมความรัก ความสามัคคีและวินัยของชาติ (มน 3.1-5-2) ได้มีประสานความร่วมมือกับหน่วยงานภาครัฐหรือภาคเอกชน ดังนี้</p>		
พื้นที่	หน่วยงานที่เข้ามามีส่วนร่วม	
องค์การบริหารส่วนตำบลบ้านเป้า	กิจกรรม ค่ายภาษาอังกฤษ (English Camp) ดำเนินโครงการที่โรงเรียนแม่ก่งวิทยา เป็นการบูรณาการในการจัดกิจกรรมให้กับนักเรียนชั้นประถมศึกษาปีที่6และนักเรียนชั้นมัธยมศึกษาตอนต้น	
องค์การบริหารส่วนตำบลบ้านแลง องค์การบริหารส่วนตำบลหนองหล่ม องค์การบริหารส่วนตำบลวอแก้ว	มีการประสานความร่วมมือกับหน่วยงาน ได้แก่ โรงเรียนบ้านหัวทุ่ง โรงเรียนบ้านหนองขาม โรงเรียนบ้านวอแก้ว ได้เข้ามามีส่วนร่วมในการจัดกิจกรรมค่ายภาษาจีน โยกลุ่มเป้าหมายเป็นนักเรียนช่วงชั้นประถมศึกษาตอนปลาย ช่วงชั้น 4.-6 ให้นักเรียนเข้ามาร่วมทำกิจกรรมเพื่อนำความรู้ไปต่อยอดและบูรณาการในรายวิชาของโรงเรียน	
เทศบาลตำบลบ้านสา องค์การบริหารส่วนตำบล	เป็นการจัดกิจกรรมในโรงเรียน ได้แก่โรงเรียนในพื้นที่ตำบลบ้านสา โรงเรียนในพื้นที่ตำบลเมือง	

ผลการดำเนินงาน		รายการหลักฐาน
เมืองมาย องค์การบริหารส่วนตำบล ใหม่พัฒนา เทศบาลตำบลนาแก้ว องค์การบริหารส่วนตำบล แม่วะ	มาย โรงเรียนในพื้นที่ตำบลใหม่พัฒนา โรงเรียน ในพื้นที่ตำบลนาแก้ว และโรงเรียนในเขตพื้นที่ ตำบลแม่วะ เป็นการจัดกิจกรรมสร้างสรรค์ศิลปะ และดนตรีเพื่อส่งเสริมความรักสามัคคี โดยผ่าน การจัดกิจกรรมสื่อข้อความผ่านภาพการ์ตูน ส่งเสริมความรัก ความสามัคคี และมีวินัย และ กิจกรรม เกมส่นตรีส่งเสริมความรัก ความ สามัคคี และมีวินัยของชาติ	
เทศบาลตำบลป่าตันนา คร้ว เทศบาลตำบลน้ำใจ องค์การบริหารส่วนตำบล บ้านบอม	เป็นการจัดกิจกรรมในโรงเรียนได้แก่โรงเรียนป่า ตันนาคร้ว โรงเรียนบ้านบอม และโรงเรียนทอง ทิพย์วิทยา โดยกลุ่มเป้าหมายเป็นนักเรียนช่วง ชั้นประถมศึกษาตอนปลายช่วงชั้น ป4-ป6 กิจกรรมบูรณาการการสอนโดยใช้สื่อ ภาษาอังกฤษเข้ามาสอดแทรกเพื่อให้นักเรียนมี พื้นฐานในการนำศัพท์ภาษาอังกฤษไปใช้	
องค์การบริหารส่วนตำบล บ้านขอ องค์การบริหารส่วนตำบล ทุ่งกว่าว องค์การบริหารส่วนตำบล หัวเมือง	เป็นการจัดกิจกรรมในโรงเรียนได้แก่โรงเรียนทุ่ง อุดมวิทยา โรงเรียนทุ่งกว่าว และโรงเรียนหัวเมือง เป็นการบูรณาการรายวิชาเพื่อให้สอดคล้องกับ การดำเนินกิจกรรมค่ายส่งเสริมความรัก ความ สามัคคีและวินัยของชาติ กิจกรรมย่อยฐาน กิจกรรมการเรียนรู้ มีทั้งหมด 5 ฐานการเรียนรู้	
องค์การบริหารส่วนตำบล หัวเสือ	เป็นการจัดกิจกรรมในโรงเรียนบ้านสามขาและ องค์การบริหารส่วนตำบลหัวเสือในเรื่องของการ ให้ความรู้และป้องกันปัญหาหมอกควัน	
องค์การบริหารส่วนตำบล สบป่าด เทศบาลตำบลแม่ปู้ องค์การบริหารส่วนตำบล แม่ปะ	เป็นการจัดกิจกรรมสร้างความสามัคคีในกลุ่ม ผู้สูงอายุในพื้นที่ตำบลสบป่าดและมีการบูรณาการ การจัดกิจกรรมร่วมกับองค์การบริหารส่วนตำบลสบ ป่าด -เป็นการจัดกิจกรรมในโรงเรียนปางกุ่มวิทยา และ โรงเรียนตันงวิทยากิจกรรมค่ายภาษาจีน กลุ่มเป้าหมายเป็นนักเรียนชั้นประถมศึกษาปีที่4-6	

เกณฑ์มาตรฐานข้อ 6 อาจารย์และนักศึกษาของคณะมีส่วนร่วมในการบริการวิชาการในระดับ
มหาวิทยาลัย

ผลการดำเนินงาน	รายการหลักฐาน
คณะมนุษยศาสตร์และสังคมศาสตร์ มีการบริการวิชาการร่วมกับ	มน 3.1-6-1 รายงานผลการ

ผลการดำเนินงาน	รายการหลักฐาน
มหาวิทยาลัย ผ่านการจัดการเรียนการสอนในรายวิชาทักษะวิศวกรสังคม ภาคการศึกษาที่ 2 ประจำปีการศึกษา 2564 โดยมี ผศ.ดร.อนันต์ อุปสอด เป็นอาจารย์ผู้สอน ซึ่งสังกัดคณะมนุษยศาสตร์และสังคมศาสตร์ และมีนักศึกษาสาขาวิชาภาษาไทย จำนวน 15 คนที่ลงทะเบียนเรียนในรายวิชาดังกล่าว และในกระบวนการของรายวิชามีทั้งภาคทฤษฎีและภาคปฏิบัติ ซึ่งปฏิบัติได้กำหนดให้นักศึกษาที่ลงทะเบียนเรียนในรายวิชาทักษะวิศวกรสังคม ลงพื้นที่เพื่อค้นหาสภาพปัญหาและแนวทางวิธีการแก้ปัญหา โดยนำเครื่องมือทักษะวิศวกรสังคมให้สอดคล้องกับกรณีศึกษา และมีการบูรณาการร่วมกับโครงการกับกองพัฒนานักศึกษา นักศึกษาผ่านการจัดโครงการขับเคลื่อนและขยายผลวิศวกรสังคมมหาวิทยาลัย ราชภัฏลำปาง ตำบลตันธงชัย อำเภอเมืองลำปาง จังหวัดลำปาง ดำเนินการระหว่างเดือน มีนาคม – มิถุนายน 2565 โดยนักศึกษาได้ประยุกต์ใช้องค์ความรู้ในการปฏิบัติงานเพื่อแก้ปัญหาชุมชน (การส่งเสริมการท่องเที่ยวเชิงประวัติศาสตร์ (วัดกู่คำ) ตำบลตันธงชัย อำเภอเมืองลำปาง จังหวัดลำปาง) โดยมีอาจารย์ของคณะเป็นพี่เลี้ยง ได้แก่ ผศ.ดร.อนันต์ อุปสอด อ.ดร.สุวิรัฐ แลสันกลาง และผศ.สิริรัตน์ วาวแวว และนักศึกษาของคณะที่มีส่วนร่วมในการดำเนินโครงการจำนวน 11 คน (มน 3.1-6-1)	จัดการเรียนการสอนรายวิชา ทักษะวิศวกรสังคม (Social Engineer Skills) รหัสวิชา 9032014 โดย... ผู้ช่วยศาสตราจารย์ ดร.อนันต์ อุปสอด อาจารย์ผู้สอน และผู้ประสานงานหมวดวิชาศึกษาทั่วไป วิชาทักษะวิศวกรสังคม ภาคการศึกษาที่ 2 ประจำปี การศึกษา 2564

เกณฑ์มาตรฐานข้อ 7 น้อมนำศาสตร์พระราชา หลักปรัชญาเศรษฐกิจพอเพียง และแนวทางพระราชดำริต่างๆ มาประยุกต์ใช้ในการพัฒนาชุมชนหรือองค์การเป้าหมาย

ผลการดำเนินงาน	รายการหลักฐาน				
<p>คณะมนุษยศาสตร์และสังคมศาสตร์ ดำเนินโครงการบริการวิชาการ โดยได้น้อมนำศาสตร์พระราชา หลักปรัชญาเศรษฐกิจพอเพียง และแนวทางพระราชดำริต่างๆ มาประยุกต์ใช้ในการพัฒนาชุมชนหรือองค์การเป้าหมาย ดังนี้</p> <p>1) การดำเนินโครงการพัฒนาคุณภาพและยกระดับรายได้ให้กับคนในชุมชนฐานราก (มน 3.1-7-1) ได้น้อมนำศาสตร์พระราชา หลักปรัชญาเศรษฐกิจพอเพียง และแนวทางพระราชดำริต่างๆ มาประยุกต์ใช้ในการพัฒนาชุมชนหรือองค์การเป้าหมาย โดยคณะได้นำมาจัดทำเป็นหลักสูตร และได้นำไปเพื่อต่อยอดการเรียนรู้แก่ชุมชนและผู้สนใจ ดังนี้</p>	<p>มน 3.1-7-1 รายงานสรุปผลโครงการพัฒนาคุณภาพชีวิตและยกระดับให้กับคนในชุมชนฐานราก ปีการศึกษา 2564</p> <p>มน 3.1-7-2 หลักสูตรการปลูกผักอินทรีย์</p> <p>มน 3.1-7-3 หลักสูตรการเพาะเลี้ยงไส้เดือนดินเบื้องต้น</p> <p>มน 3.1-7-4 หลักสูตรการพัฒนาคุณภาพชีวิตและ</p>				
<table border="1"> <thead> <tr> <th>ลำดับ</th> <th>ชื่อหลักสูตร/ การประยุกต์ใช้ในการพัฒนาชุมชนหรือองค์การเป้าหมาย</th> </tr> </thead> <tbody> <tr> <td>1</td> <td>หลักสูตรการปลูกผักอินทรีย์ (มน 3.1-7-2)</td> </tr> </tbody> </table>	ลำดับ	ชื่อหลักสูตร/ การประยุกต์ใช้ในการพัฒนาชุมชนหรือองค์การเป้าหมาย	1	หลักสูตรการปลูกผักอินทรีย์ (มน 3.1-7-2)	
ลำดับ	ชื่อหลักสูตร/ การประยุกต์ใช้ในการพัฒนาชุมชนหรือองค์การเป้าหมาย				
1	หลักสูตรการปลูกผักอินทรีย์ (มน 3.1-7-2)				

ผลการดำเนินงาน		รายการหลักฐาน
	<p>1. เทศบาลตำบลวังเหนือ: ได้เพิ่มจำนวนสมาชิกของกลุ่มผักปลอดสารพิษจากเดิมมีจำนวน 35 คน เพิ่มเป็น 50 คน โดยกลุ่มได้มีการวิเคราะห์ต้นทุนการผลิตเพื่อนำไปใช้ในการวางแผนการผลิตและกำหนดราคาขายที่เหมาะสม ทั้งยังเกิดแนวทางการทำเกษตรแปลงใหญ่ที่มีการบริหารจัดการในระบบกลุ่มที่ครอบคลุมทั้งการผลิต การดูแล การตลาด และการแบ่งปันผลประโยชน์ของสมาชิกกลุ่ม โดยผักผ่านการตรวจสอบคุณภาพผักปลอดสาร อาทิ ผักบุ้ง แดงกว่า ผักชีคะน้ำ มะเขือ พริก กระเทียม หอมแดง ขณะเดียวกันกลุ่มได้ร่วมกันออกแบบบรรจุภัณฑ์และตราสินค้าเพื่อยกระดับมาตรฐานสินค้าที่จะออกสู่ตลาด กลุ่มมีรายได้เฉลี่ยจากการขายผักประมาณ 6,000 บาทต่อเดือน</p> <p>2. องค์การบริหารส่วนตำบลเสริมขวา: ได้เพิ่มจำนวนสมาชิกของกลุ่มผักปลอดสารพิษจากเดิมมีจำนวน 35 คน เป็น 50 คน โดยกลุ่มเป้าหมายมีทุนด้านการปลูกผักปลอดสารพิษเพื่อบริโภคในครัวเรือน และนำไปขายเพื่อเสริมรายได้ให้แก่ครัวเรือน กลุ่มได้มีแนวคิดในการทำเกษตรแปลงใหญ่เพื่อร่วมกันบริหารจัดการระบบการผลิต การดูแล ตลอดจนการตลาด มุ่งเน้นการปรับปรุงแปลงเพาะปลูก การเพาะกล้าผัก การทำสารชีวภัณฑ์ และพัฒนาแปลงให้เป็นศูนย์เรียนรู้ด้านการปลูกผักปลอดสารพิษ การดำเนินงานได้บูรณาการงานร่วมกับองค์การบริหารส่วนตำบลเสริมขวาอย่างต่อเนื่อง และมีเป้าหมายในการขยายพื้นที่ปลูกผักปลอดสารให้ครอบคลุมทั้งตำบล ปัจจุบันสมาชิกกลุ่มมีรายได้จากการปลูกผักเฉลี่ยเดือนละ 3,000 บาท</p>	<p>ยกระดับเศรษฐกิจฐานราก</p>
2	<p>หลักสูตรการเพาะเลี้ยงไส้เดือนดินเบื้องต้น (มน 3.1-7-3)</p> <p>เทศบาลตำบลทุ่งหัวช้าง: ได้เพิ่มจำนวนสมาชิกกลุ่มปุ๋ยไส้เดือนดินจากเดิมมีสมาชิกจำนวน 35 คน เป็น 50 คน โดยสมาชิกกลุ่มได้ทำปุ๋ยมูลไส้เดือนดินไว้ใช้ในการเพาะปลูกพืชผักของครัวเรือนจึงลดค่าใช้จ่ายในการซื้อปุ๋ยเพื่อการเพาะปลูกพืชผักส่วนครัวเฉลี่ยเดือนละ 1,500 บาท และสามารถขายปุ๋ยไส้เดือนดินเป็นอาชีพเสริมโดยสร้างรายได้เฉลี่ย 2,500 บาทต่อเดือน ทั้งนี้กลุ่มได้ทำการพัฒนาตราสินค้าและบรรจุภัณฑ์ให้ออกสู่ตลาดควบคู่กับการพัฒนาการขยายในตลาดออนไลน์</p>	
3	<p>หลักสูตรอบรมต้นทุนการผลิตสำหรับผู้ประกอบการชุมชน (มน</p>	

ผลการดำเนินงาน		รายการหลักฐาน
3.1-7-4)	<p>เทศบาลตำบลแม่ทะ: เกิดกลุ่มเพาะเห็ดนางฟ้ามีสมาชิกจำนวน 50 คน ซึ่งการเพาะเห็ดเป็นทุนเดิมของชุมชน เนื่องจากเป็นพื้นที่ใหม่ด้านการบริการวิชาการ จึงได้ทำการวิเคราะห์ชุมชน พบปัญหาหลายอย่างสูงกว่ารายรับ และขาดการรวมกลุ่มพัฒนาอาชีพเพื่อเสริมรายได้ให้แก่ครัวเรือน จึงได้ร่วมกันหาแนวทางเพื่อนำทุนที่มีอยู่มาพัฒนาให้เกิดอาชีพที่สอดคล้องกับศักยภาพของกลุ่มเป้าหมาย ได้มีการปรับการปรับปรุงโรงเรือนให้เหมาะสมและพร้อมต่อการเพาะเห็ด รวมถึงได้ฝึกวิเคราะห์ต้นทุนกำไรในการผลิต การกำหนดราคาขาย การออกแบบบรรจุภัณฑ์ การกำหนดจุดขายสินค้าจากการดำเนินงานทำให้กลุ่มมีรายได้จากการขายเห็ดสดเฉลี่ยเดือนละ 6,000 บาท</p>	

การประเมินตนเอง

เป้าหมายการดำเนินงาน	ผลการดำเนินงาน	คะแนนที่ได้	การบรรลุเป้าหมาย
7	ดำเนินการได้ 7 ข้อ	5 คะแนน	บรรลุ

ตัวบ่งชี้ที่ 3.2

สัมฤทธิ์ผลของโครงการยุทธศาสตร์มหาวิทยาลัยราชภัฏเพื่อการพัฒนาท้องถิ่น

ชนิดของตัวบ่งชี้

ผลลัพธ์

รอบปีการประเมิน ปีงบประมาณ

เกณฑ์การประเมิน

การแปลงค่าร้อยละโครงการยุทธศาสตร์มหาวิทยาลัยราชภัฏเพื่อการพัฒนาท้องถิ่นที่บรรลุเป้าหมาย เป็นคะแนนระหว่าง 0 – 5 โดยค่าร้อยละโครงการยุทธศาสตร์มหาวิทยาลัยราชภัฏเพื่อการพัฒนาท้องถิ่นที่บรรลุเป้าหมายที่กำหนดให้เป็นคะแนนเต็ม 5 = ร้อยละ 80 ขึ้นไป

ข้อมูลพื้นฐานโครงการยุทธศาสตร์มหาวิทยาลัยราชภัฏเพื่อการพัฒนาท้องถิ่น

รายงานการข้อมูลพื้นฐาน	จำนวน
จำนวนโครงการยุทธศาสตร์มหาวิทยาลัยราชภัฏเพื่อการพัฒนาท้องถิ่นที่บรรลุเป้าหมาย	2
จำนวนโครงการยุทธศาสตร์มหาวิทยาลัยราชภัฏเพื่อการพัฒนาท้องถิ่นทั้งหมดของคณะ	2
ร้อยละโครงการยุทธศาสตร์มหาวิทยาลัยราชภัฏเพื่อการพัฒนาท้องถิ่นที่บรรลุเป้าหมาย	100

ตารางที่ 3.2-1 โครงการยุทธศาสตร์มหาวิทยาลัยราชภัฏเพื่อการพัฒนาท้องถิ่น จำนวน 2 โครงการ

ลำดับ	ชื่อเจ้าของโครงการ	ชื่อโครงการยุทธศาสตร์มหาวิทยาลัยราชภัฏเพื่อการพัฒนาท้องถิ่น	ระยะเวลาดำเนินการ	การบรรลุเป้าหมาย ✓ บรรลุ ✗ ไม่บรรลุ
1	1.รศ. วิไลลักษณ์ พรหมเสน 2.อ.อัศจร แม่ะบ้าน 3.ผศ.ดร.บัณฑิตกาญจน์ ตั้งภากรณ์ 4.อ.ดร.เทวฤทธิ์ วิญญา 5.ผศ.อัญธิชา รุ่งแสง 6.ผศ.ดร.สุภาวดี ยาดี 7.ผศ.ดร.นิตยา มูลปินใจ 8.อ.ปิยรัตน์ วงศ์จุมมะลี 9.อ.ดร.เสาวรีย์ บุญสา 10.ผศ.เจษฎา ทองสุข 11.อ.อมาพร ปวงรังษี 12.ผศ.ดร.รัชฎาภรณ์ ทองแป้น 13.อ.วารินทร์ วงษ์วรรณ 14.อ.ประภาพร แสงบุญเรือง 15.ผศ.อาระดา พุ่มไพศาลชัย 16.ผศ.ดร.อนันต์ อุปสอด 17.ผศ.ภาณุวัฒน์ ชัยชนะ 18.อ.นิศาชล พรหมดี 19.ผศ.ชนมธันซ์ สุวรรณ	โครงการพัฒนาคุณภาพชีวิตและยกระดับรายได้ให้กับคนในชุมชนฐานราก	1 ต.ค.2563 – 30 ก.ย.2564	✓

ลำดับ	ชื่อเจ้าของโครงการ	ชื่อโครงการยุทธศาสตร์มหาวิทยาลัยราชภัฏเพื่อการพัฒนาท้องถิ่น	ระยะเวลาดำเนินการ	การบรรลุเป้าหมาย ✓ บรรลุ ✗ ไม่บรรลุ
	20.นางสาวนิตยา เตวา 21. นายอุเทน หินอ่อน 22.นางจันทร์พอง มงคล			
2	1.อ.ศจีรัตน์ วุฒิสงห์ชัย 2.อ.อัจฉรา กวงไหม 3.อ.นิรมล ทะจะกัน 4.ผศ.เอื้อมพร พุเต้ม่วงค์ 5.อ.นริศรา ภาษิตวิไลธรรม 6.อ.เกวลิน จันทะเดช 7.อ.จิตรลดา มูลมา 8.ผศ.รัชวีวรรณ มาวงค์ 9.ผศ.ฤทัย พานิช 10.ผศ.สิริรัตน์ วาวแว 11.อ.สุพรรณิการ์ วงศ์สุตา 12.อ.สุกัญญา แซ่โก 13.อ.เพ็ญพรรณษา ชัยธีระสุเวท 14.อ.นิชชาวัลย์ พุค้ำ 15.รศ.ศิริกร อินค้ำ 16.ผศ.เจษฎา ทองสุข 17.อ.ธงชัย ปันสุข 18.อ.ชลพันธ์ อุปกิจ 19.ผศ.วารารณ์ ภูมลี 20.ผศ.นันทิยา สมสรวย 21.ผศ.รัชกรรณ์ ทองแป้น 22.อ.วารินทร์ วงษ์วรรณ 23.ผศ.ชนมรัตน์ สุวรรณ 24.ผศ.อาระดาพุ่มไพศาลชัย 25.อ.ประภาพร แสงบุญเรือง 26.อ.ดร.สุวัช แลสันกลาง 27.ผศ.ดร.อนันต์ อุปสอด 28.อ.อมาพร ปวงรังษี	โครงการส่งเสริมความรักความสามัคคีและวินัยของชาติ	1 ต.ค.2563 – 30 ก.ย.2564	✓

การคำนวณ

1. คำนวณค่าร้อยละโครงการยุทธศาสตร์มหาวิทยาลัยราชภัฏเพื่อการพัฒนาท้องถิ่นที่บรรลุเป้าหมาย ตามสูตร

$$\frac{2 \times 100}{2} = \text{ร้อยละ } 100$$

2. แปลงค่าร้อยละที่คำนวณได้ในข้อ 1 เทียบกับคะแนนเต็ม 5 คำนวณคะแนนที่ได้จาก

$$\frac{100 \times 5}{80} = 5 \text{ คะแนน}$$

การประเมินตนเอง

เป้าหมาย การดำเนินงาน	ผลการดำเนินงาน	คะแนนที่ได้	การบรรลุ เป้าหมาย
ร้อยละ 80	ร้อยละ 100X 5	5 คะแนน	บรรลุ
	80		

รายการหลักฐาน

หมายเลข	รายการหลักฐาน
มน 3.2-1-1	รายงานสรุปผลโครงการพัฒนาคุณภาพชีวิตและยกระดับรายได้ให้กับคนในชุมชนฐานราก ประจำปีงบประมาณ พ.ศ.2564
มน 3.2-1-2	รายงานสรุปผลโครงการส่งเสริมความรักความสามัคคีและวินัยของชาติ ประจำปีงบประมาณ พ.ศ.2564

องค์ประกอบที่ 4 การทำนุบำรุงศิลปะและวัฒนธรรม

ตัวบ่งชี้ที่ 4.1	ระบบและกลไกการทำนุบำรุงศิลปะและวัฒนธรรม
ชนิดของตัวบ่งชี้	กระบวนการ
รอบปีการประเมิน	ปีการศึกษา

เกณฑ์การประเมิน

คะแนน 1	คะแนน 2	คะแนน 3	คะแนน 4	คะแนน 5
มีการดำเนินการ 1 ข้อ	มีการดำเนินการ 2 ข้อ	มีการดำเนินการ 3 - 4 ข้อ	มีการดำเนินการ 5 ข้อ	มีการดำเนินการ 6 - 7 ข้อ

ผลการดำเนินงาน

เกณฑ์มาตรฐานข้อ 1 มีแผนการส่งเสริมและทำนุบำรุงศิลปะและวัฒนธรรม ที่มีการกำหนดนโยบาย ทิศทางและเป้าหมายชัดเจน มีตัวบ่งชี้วัดความสำเร็จตามวัตถุประสงค์ของแผนที่สามารถสะท้อน ผลกระทบที่มีต่อการอนุรักษ์และการสืบสานศิลปวัฒนธรรมท้องถิ่นหรือศิลปวัฒนธรรมไทย

ผลการดำเนินงาน	รายการหลักฐาน
<p>คณะมนุษยศาสตร์และสังคมศาสตร์ มีการกำหนดนโยบาย ทิศทางและเป้าหมายการส่งเสริมและทำนุบำรุงศิลปะและวัฒนธรรมไว้ อย่างชัดเจน ในแผนการส่งเสริมและทำนุบำรุงศิลปะและวัฒนธรรม คณะมนุษยศาสตร์และสังคมศาสตร์ ประจำปีการศึกษา 2564 (มน 4.1-1-1) และมีคณะกรรมการส่งเสริมกิจการนักศึกษาและทำนุบำรุง ศิลปวัฒนธรรมคณะฯ ที่มีตัวแทนอาจารย์ประจำสาขาร่วมเป็นกรรมการ และมีหน้าที่ในการร่วมกำหนดนโยบายทิศทางและเป้าหมาย ตัวบ่งชี้ ความสำเร็จตามวัตถุประสงค์ของแผน (มน 4.1-1-2) โดยจะมีการประชุม คณะกรรมการส่งเสริมกิจการนักศึกษาและทำนุบำรุงศิลปวัฒนธรรม คณะฯ ร่วมกันอย่างต่อเนื่อง (มน 4.1-1-3) ในการดำเนินโครงการนั้น คณะฯ มีคณะกรรมการสโมสรนักศึกษาคณะมนุษยศาสตร์และสังคมศาสตร์ ทำหน้าที่ขับเคลื่อนโครงการให้เป็นไปตามแผนฯ (มน 4.1-1-4) โดยมี โครงการที่ดำเนินการ จำนวน 4 โครงการ และทุกโครงการสามารถ สะท้อนผลกระทบที่มีต่อการอนุรักษ์และการสืบสานศิลปวัฒนธรรม ท้องถิ่นหรือศิลปวัฒนธรรมไทย และได้กำหนดเป้าหมายของแผนทำนุ บำรุงศิลปะและวัฒนธรรมไว้อย่างชัดเจนดังนี้</p> <p>1. นักศึกษาคณะมนุษยศาสตร์และสังคมศาสตร์ ได้รับการพัฒนาและ ส่งเสริมและทำนุบำรุงศิลปะและวัฒนธรรม ครอบคลุมทั้งการอนุรักษ์ พื้นฟู สืบสาน การเผยแพร่ศิลปวัฒนธรรมไทย ภูมิปัญญาท้องถิ่นตาม จุดเน้นของคณะและสถาบันอย่างมีประสิทธิภาพและประสิทธิผล</p> <p>2. คณะมนุษยศาสตร์และสังคมศาสตร์ มีการบูรณาการงานด้าน การทำนุบำรุงศิลปะและวัฒนธรรมกับการเรียนการสอน งานวิจัย หรือ งานบริการวิชาการ ส่งเสริมสืบสาน ต่อยอด การประยุกต์ใช้ศิลปวัฒนธรรม</p>	<p>มน 4.1-1-1 แผนการส่งเสริม และทำนุบำรุงศิลปะและ วัฒนธรรม คณะมนุษยศาสตร์ และสังคมศาสตร์ ประจำปี การศึกษา 2564</p> <p>มน 4.1-1-2 คำสั่งคณะ เรื่อง แต่งตั้งคณะกรรมการส่งเสริม กิจการนักศึกษาและทำนุ บำรุงศิลปวัฒนธรรมคณะฯ ปี การศึกษา 2564</p> <p>มน 4.1-1-3 รายงานการ ประชุมคณะกรรมการส่งเสริม กิจการนักศึกษาและทำนุ บำรุงศิลปวัฒนธรรมคณะฯ</p> <p>มน 4.1-1-4 คำสั่งคณะฯ เรื่อง แต่งตั้งคณะกรรมการ สโมสรนักศึกษาคณะ มนุษยศาสตร์และสังคมศาสตร์ ประจำปีการศึกษา 2564</p>

ผลการดำเนินงาน	รายการหลักฐาน
<p>ไทยหรือท้องถิ่น หรือการสร้างมูลค่าเพิ่มให้กับผู้เรียน ชุมชน ท้องถิ่น</p> <p>3. คณะมนุษยศาสตร์และสังคมศาสตร์ มีเครือข่ายความร่วมมือระหว่างมหาวิทยาลัย/องค์กรภาครัฐหรือเอกชนในประเทศหรือท้องถิ่นเกี่ยวกับศิลปวัฒนธรรม ประวัติศาสตร์ หรือความเป็นไทย ตามจุดเน้นและอัตลักษณ์ของคณะ/มหาวิทยาลัย</p> <p>4. คณะมนุษยศาสตร์และสังคมศาสตร์ มีฐานข้อมูลหรือการบริการข้อมูลที่เป็นประโยชน์เกี่ยวกับการทำนุบำรุงศิลปะและวัฒนธรรม ให้อาจารย์เจ้าหน้าที่ นักศึกษา และบุคคลทั่วไป สามารถเข้าถึงหรือใช้บริการข้อมูลได้</p> <p>โดยคณะฯ ได้กำหนดวัตถุประสงค์ของโครงการให้สอดคล้องกับเป้าหมายของแผนดังนี้</p> <p>1) โครงการ อนุรักษ์และสืบสานประเพณีถวายเทียนจำนำพรรษา ประจำปีการศึกษา 2564 ได้กำหนดวัตถุประสงค์โครงการ (1) เพื่อให้ นักศึกษามีความรู้ทางด้านประเพณีการถวายเทียนผ่านการจัดและเข้าร่วมกิจกรรม และ (2) เพื่อสนับสนุนให้นักศึกษาได้ร่วมกิจกรรมทางศาสนา ร่วมกับวัดและชุมชน</p> <p>2) โครงการไหว้ครูและผูกขวัญผูกใจสานสายใยศิษย์กับอาจารย์ ได้กำหนดวัตถุประสงค์โครงการ (1) เพื่อให้ นักศึกษาคณะฯ มีความรู้ทางด้านวัฒนธรรมประเพณี และ (2) เพื่อสร้างคุณค่าและจิตสำนึกและสืบทอดวัฒนธรรมอันดีงามให้คงอยู่ต่อไปคงอยู่ตลอดไป</p> <p>3) โครงการสานศิลป์ถิ่นมนุษย์ฯ ครั้งที่ 11 “สานศิลป์ สานศาสตร์ สานการเรียนรู้ สู่ท้องถิ่น” ประจำปีการศึกษา 2564 และได้ กำหนดวัตถุประสงค์ของการจัดโครงการดังนี้</p> <p>3.1 เพื่อเป็นแหล่งเรียนรู้ด้านศิลปะและวัฒนธรรมประเพณี ภูมิปัญญาท้องถิ่นเพื่อเสริมสร้างคุณค่าและจิตสำนึกรักท้องถิ่นแก่ผู้ร่วมโครงการ</p> <p>3.2 เพื่อเป็นเวทีให้ปราชญ์ได้ถ่ายทอดความรู้/ภูมิปัญญาแก่ผู้ร่วมโครงการ</p> <p>3.3 เพื่อส่งเสริมให้เกิดการบูรณาการงานด้านทำนุบำรุง ศิลปะและวัฒนธรรมกับการเรียนการสอน งานวิจัย หรืองานบริการ วิชาการที่นำไปสู่การสืบสานต่อยอด การประยุกต์ใช้ศิลปวัฒนธรรมไทย หรือท้องถิ่น หรือการสร้างมูลค่าเพิ่มให้กับผู้เรียน ชุมชน ท้องถิ่น</p> <p>3.4 เพื่อสร้างเครือข่ายความร่วมมือระหว่างมหาวิทยาลัย/ องค์กรภาครัฐหรือเอกชนในประเทศหรือท้องถิ่น เกี่ยวกับศิลปวัฒนธรรม ประวัติศาสตร์หรือความเป็นไทย ตามจุดเน้นและอัตลักษณ์ของคณะ/ มหาวิทยาลัย</p>	

ผลการดำเนินงาน	รายการหลักฐาน
<p>3.5 เพื่อการบริการข้อมูลที่เป็นประโยชน์เกี่ยวกับการทำนุบำรุงศิลปะและวัฒนธรรม ให้อาจารย์ เจ้าหน้าที่ นักศึกษา และบุคคลทั่วไป สามารถเข้าถึงหรือใช้บริการข้อมูลได้</p> <p>4) โครงการสร้างอัตลักษณ์ด้านภาษา มนุษยศาสตร์และสังคมศาสตร์ ประจำปีการศึกษา 2564 และได้กำหนดวัตถุประสงค์ของการจัดโครงการ (1) เพื่อยกระดับความสัมพันธ์การทำนุบำรุงศิลปะและวัฒนธรรม ภูมิปัญญาตามความต้องการของท้องถิ่นเป้าหมายอย่างต่อเนื่องร่วมกับภาคีเครือข่ายความร่วมมือ หรือเปิดโอกาสให้มีการเผยแพร่ภูมิปัญญาของผู้สูงอายุและให้มีส่วนร่วมในกิจกรรมด้านต่างๆ ของท้องถิ่น และ (2) เพื่อพัฒนาทักษะทางด้านภาษาถิ่น</p>	

เกณฑ์มาตรฐานข้อ 2 มีการบูรณาการงานด้านทำนุบำรุงศิลปะและวัฒนธรรมกับการเรียนการสอน งานวิจัย หรืองานบริการวิชาการที่นำไปสู่การสืบสาน การต่อยอด การประยุกต์ใช้ศิลปวัฒนธรรมไทย หรือท้องถิ่น หรือการสร้างมูลค่าเพิ่มให้กับผู้เรียน ชุมชน ท้องถิ่น

ผลการดำเนินงาน	รายการหลักฐาน												
<p>คณะมนุษยศาสตร์และสังคมศาสตร์ มีการบูรณาการงานด้านทำนุบำรุงศิลปะและวัฒนธรรมกับการเรียนการสอน งานวิจัย หรืองานบริการวิชาการที่นำไปสู่การสืบสาน การต่อยอด การประยุกต์ใช้ศิลปวัฒนธรรมไทยหรือท้องถิ่น หรือการสร้างมูลค่าเพิ่มให้กับผู้เรียน ชุมชน ท้องถิ่น ผ่านการจัดโครงการสานศิลป์ถิ่นมนุษย์ฯ ครั้งที่ 11 “สานศิลป์ สานศาสตร์ สานการเรียนรู้ สู่อท้องถิ่น” ประจำปีการศึกษา 2564 จัดขึ้นเมื่อวันศุกร์ที่ 23 กรกฎาคม 2564 (มน 4.1-2-1) ดังสรุปผลโครงการดังนี้</p> <table border="1"> <thead> <tr> <th>แผน</th> <th>ผลการดำเนินงาน</th> </tr> </thead> <tbody> <tr> <td>หน่วยงาน/ ผู้รับผิดชอบ</td> <td> <ul style="list-style-type: none"> - รองคณบดีฝ่ายกิจการนักศึกษาและทำนุบำรุงศิลปะและวัฒนธรรม (ผู้กำกับ/ผู้ตรวจสอบ) - ผู้ช่วยคณบดีฝ่ายวิชาการต่างประเทศและกิจการนักศึกษา (ผู้กำกับ/ผู้ตรวจสอบ) - หัวหน้างานบริการการศึกษาและพัฒนานักศึกษา (ผู้กำกับการอง) - เจ้าหน้าที่ช่วยปฏิบัติงาน (ผู้ติดตาม/ดูแลสนับสนุน) - สโมสรนักศึกษาคณะมนุษยศาสตร์และสังคมศาสตร์ (ผู้รับผิดชอบโครงการ) </td> </tr> <tr> <td>ระยะเวลาตามแผน</td> <td>กรกฎาคม – 10 สิงหาคม 2564</td> </tr> <tr> <td>ระยะเวลา ดำเนินการจริง</td> <td>วันศุกร์ที่ 23 กรกฎาคม 2564</td> </tr> <tr> <td>สถานที่จัดกิจกรรม</td> <td>ณ ห้องประชุมประสิทธิ์ศาสตร์ ชั้น 3 อาคาร 52 มหาวิทยาลัยราชภัฏรำไพพรรณี</td> </tr> <tr> <td>วัตถุประสงค์ โครงการ</td> <td>1. เพื่อเป็นแหล่งเรียนรู้ด้านศิลปะและวัฒนธรรมประเพณี ภูมิปัญญาท้องถิ่นเพื่อเสริมสร้างคุณค่าและจิตสำนึกรักท้องถิ่นแก่ผู้</td> </tr> </tbody> </table>	แผน	ผลการดำเนินงาน	หน่วยงาน/ ผู้รับผิดชอบ	<ul style="list-style-type: none"> - รองคณบดีฝ่ายกิจการนักศึกษาและทำนุบำรุงศิลปะและวัฒนธรรม (ผู้กำกับ/ผู้ตรวจสอบ) - ผู้ช่วยคณบดีฝ่ายวิชาการต่างประเทศและกิจการนักศึกษา (ผู้กำกับ/ผู้ตรวจสอบ) - หัวหน้างานบริการการศึกษาและพัฒนานักศึกษา (ผู้กำกับการอง) - เจ้าหน้าที่ช่วยปฏิบัติงาน (ผู้ติดตาม/ดูแลสนับสนุน) - สโมสรนักศึกษาคณะมนุษยศาสตร์และสังคมศาสตร์ (ผู้รับผิดชอบโครงการ) 	ระยะเวลาตามแผน	กรกฎาคม – 10 สิงหาคม 2564	ระยะเวลา ดำเนินการจริง	วันศุกร์ที่ 23 กรกฎาคม 2564	สถานที่จัดกิจกรรม	ณ ห้องประชุมประสิทธิ์ศาสตร์ ชั้น 3 อาคาร 52 มหาวิทยาลัยราชภัฏรำไพพรรณี	วัตถุประสงค์ โครงการ	1. เพื่อเป็นแหล่งเรียนรู้ด้านศิลปะและวัฒนธรรมประเพณี ภูมิปัญญาท้องถิ่นเพื่อเสริมสร้างคุณค่าและจิตสำนึกรักท้องถิ่นแก่ผู้	<p>มน 4.1-2-1 รายงานสรุปผลโครงการสานศิลป์ถิ่นมนุษย์ฯ ครั้งที่ 11 “สานศิลป์ สานศาสตร์ สานการเรียนรู้ สู่อท้องถิ่น” ประจำปีการศึกษา 2564 วันศุกร์ที่ 23 กรกฎาคม 2564</p>
แผน	ผลการดำเนินงาน												
หน่วยงาน/ ผู้รับผิดชอบ	<ul style="list-style-type: none"> - รองคณบดีฝ่ายกิจการนักศึกษาและทำนุบำรุงศิลปะและวัฒนธรรม (ผู้กำกับ/ผู้ตรวจสอบ) - ผู้ช่วยคณบดีฝ่ายวิชาการต่างประเทศและกิจการนักศึกษา (ผู้กำกับ/ผู้ตรวจสอบ) - หัวหน้างานบริการการศึกษาและพัฒนานักศึกษา (ผู้กำกับการอง) - เจ้าหน้าที่ช่วยปฏิบัติงาน (ผู้ติดตาม/ดูแลสนับสนุน) - สโมสรนักศึกษาคณะมนุษยศาสตร์และสังคมศาสตร์ (ผู้รับผิดชอบโครงการ) 												
ระยะเวลาตามแผน	กรกฎาคม – 10 สิงหาคม 2564												
ระยะเวลา ดำเนินการจริง	วันศุกร์ที่ 23 กรกฎาคม 2564												
สถานที่จัดกิจกรรม	ณ ห้องประชุมประสิทธิ์ศาสตร์ ชั้น 3 อาคาร 52 มหาวิทยาลัยราชภัฏรำไพพรรณี												
วัตถุประสงค์ โครงการ	1. เพื่อเป็นแหล่งเรียนรู้ด้านศิลปะและวัฒนธรรมประเพณี ภูมิปัญญาท้องถิ่นเพื่อเสริมสร้างคุณค่าและจิตสำนึกรักท้องถิ่นแก่ผู้												

ผลการดำเนินงาน		รายการหลักฐาน
	<p>ร่วมโครงการ</p> <p>2. เพื่อเป็นเวทีให้ปราชญ์ได้ถ่ายทอดความรู้/ภูมิปัญญา แก่ผู้ร่วมโครงการ</p> <p>3. เพื่อส่งเสริมให้เกิดการบูรณาการงานด้านทำนุบำรุงศิลปะและวัฒนธรรมกับการเรียนการสอน งานวิจัย หรืองานบริการวิชาการที่นำไปสู่การสืบสานต่อยอด การประยุกต์ใช้ ศิลปวัฒนธรรมไทยหรือท้องถิ่น หรือการสร้างมูลค่าเพิ่มให้กับผู้เรียน ชุมชน ท้องถิ่น</p> <p>4. เพื่อสร้างเครือข่ายความร่วมมือระหว่างมหาวิทยาลัย/องค์กรภาครัฐหรือเอกชนในประเทศหรือท้องถิ่น เกี่ยวกับศิลปวัฒนธรรม ประวัติศาสตร์หรือความเป็นไทย ตามจุดเน้นและอัตลักษณ์ของคณะ/มหาวิทยาลัย</p> <p>5. เพื่อการบริการข้อมูลที่เป็นประโยชน์เกี่ยวกับการทำนุบำรุงศิลปะและวัฒนธรรม ให้อาจารย์ เจ้าหน้าที่ นักศึกษา และบุคลากรทั่วไป สามารถเข้าถึงหรือใช้บริการข้อมูลได้</p>	
ผลการดำเนินงานตามวัตถุประสงค์โครงการ	<p>- มีการเผยแพร่กิจกรรมด้านทำนุบำรุงศิลปะและวัฒนธรรมต่อสาธารณชน</p> <p>- นักเรียนและนักศึกษาที่เข้าร่วมกิจกรรมทางวิชาการได้รับความรู้การบูรณาการกิจกรรมด้านวิชาการเข้ากับกิจกรรมการเรียนการสอนและกิจกรรมด้านทำนุบำรุงศิลปะและวัฒนธรรม</p> <p>- คณะได้ประชาสัมพันธ์หลักสูตรให้แก่ผู้สนใจ</p>	
กลุ่มเป้าหมาย	อาจารย์ เจ้าหน้าที่ ตัวแทนนักศึกษา นักเรียนประชาชนทั่วไป จำนวน 500 คน	
ตัวชี้วัด		
1. ผู้เข้าร่วมโครงการอย่างน้อยร้อยละ 80 ของเป้าหมายที่กำหนด จำนวน 500 คน	<p><input checked="" type="checkbox"/>บรรลุ <input type="checkbox"/>ไม่บรรลุ</p> <p>ผลการดำเนินงานตามตัวชี้วัดมีผู้เข้าร่วมกิจกรรมจำนวน 419 คน คิดเป็นร้อยละ 83.8 บรรลุตัวชี้วัด</p>	
2. ผู้เข้าร่วมโครงการมีความพึงพอใจต่อการจัดโครงการ ระดับมาก ร้อยละ 80	<p><input checked="" type="checkbox"/>บรรลุ <input type="checkbox"/>ไม่บรรลุ</p> <p>ผลการดำเนินงานตามตัวชี้วัดผู้เข้าร่วมโครงการมีความพึงพอใจต่อการจัดโครงการอยู่ในระดับมาก คิดเป็นร้อยละ 84.4</p>	
3. มีกิจกรรมเชิงอนุรักษ์และการสืบสานศิลปวัฒนธรรมท้องถิ่นหรือศิลปวัฒนธรรมไทย	<p><input checked="" type="checkbox"/>บรรลุ <input type="checkbox"/>ไม่บรรลุ</p> <p>1. สาขาวิชาภาษาไทย – ดำเนินการจัดกิจกรรมอ่านฉันทิ์ ประชันทำนองร้อยกรองไทย</p> <p>กิจกรรมบูรณาการเข้ากับการเรียนการสอนในรายวิชา - ศิลปะการอ่านร้อยแก้วและร้อยกรองพัฒนาการวรรณกรรมไทย</p> <p>2. สาขาวิชาการพัฒนาชุมชน – ดำเนินการจัดเสวนา เรื่อง “สัมป่อยป้อปุเจ้า หอภูช่วง้างงาม : ทนทางวัฒนธรรมของคนบ้านช่วงแม่ตาล” โดยพ่อทูน และแม่เรือนมูล แก้วคำอ้าย</p> <p>ปราชญ์ชุมชนบ้านช่วงแม่ตาล</p> <p>กิจกรรมบูรณาการเข้ากับการเรียนการสอนใน</p>	

ผลการดำเนินงาน		รายการหลักฐาน
	รายวิชา - วิชาองค์กรท้องถิ่นกับการพัฒนา	
4. บูรณาการเข้ากับการวิจัย 1 เรื่อง	<input checked="" type="checkbox"/> บรรลุ <input type="checkbox"/> ไม่บรรลุ สาขาวิชาการพัฒนาชุมชน – ดำเนินการจัดเสวนา เรื่อง “สัมป่อยป้อปุเจ้า หอคู่ช่วงจ้างงาม: ทุนทางวัฒนธรรมของคนบ้านช่วงแม่ตาล” โดยพ่อทูน และแม่เรือนมูล แก้วคำอ้าย ปรากฏชุมชนบ้านช่วงแม่ตาล บูรณาการกับงานวิจัยเรื่อง: การปรับตัวในการจัดการท่องเที่ยวโดยชุมชนบ้านแม่หลวง ตำบลแม่หลวง อำเภอแม่เมาะ จังหวัดลำปาง สู่การท่องเที่ยวชุมชนวิถีใหม่	
5. บูรณาการเข้ากับการเรียนการสอน 1 รายวิชา	<input checked="" type="checkbox"/> บรรลุ <input type="checkbox"/> ไม่บรรลุ บูรณาการเข้ากับการเรียนการสอน 8 รายวิชา ดังรายละเอียดต่อไปนี้ (1) สาขาวิชาสังคมศึกษา ดำเนินการจัดการเสวนา เรื่อง “ชะตากรรมท้องถิ่นไทย” (2) สาขาวิชารัฐประศาสนศาสตร์ ดำเนินการจัดการตอบคำถาม “สังคมและวัฒนธรรมชุมชนท้องถิ่น” กิจกรรมบูรณาการเข้ากับการเรียนการสอนในรายวิชาสังคมและวัฒนธรรมชุมชนท้องถิ่น (3) สาขาวิชาภาษาไทย ดำเนินการจัดกิจกรรมอ่านนันทประชันทำนองร้อยกรองไทย กิจกรรมบูรณาการเข้ากับการเรียนการสอนในรายวิชาศิลปะการอ่านร้อยแก้วและร้อยกรองพัฒนาการวรรณกรรมไทย (4) สาขาวิชาภาษาไทย (ปรด.) ดำเนินการจัดอบรม “ความบกพร่องทางการอ่านและการเขียนภาษาไทยของเด็กแอลดี: การประเมิน การสอนและการวิจัย” (5) สาขาวิชาการพัฒนาชุมชน ดำเนินการจัดเสวนา เรื่อง “สัมป่อยป้อปุเจ้า หอคู่ช่วงจ้างงาม: ทุนทางวัฒนธรรมของคนบ้านช่วงแม่ตาล” โดยพ่อทูน และแม่เรือนมูล แก้วคำอ้าย ปรากฏชุมชนบ้านช่วงแม่ตาล กิจกรรมบูรณาการเข้ากับการเรียนการสอนในรายวิชา วิชาองค์กรท้องถิ่นกับการพัฒนา (6) สาขาวิชาภาษาจีน ดำเนินการจัดการแข่งขันทำคลิบวีดีโอแนะนำอาหารท้องถิ่นเป็นภาษาจีน กิจกรรมบูรณาการเข้ากับการเรียนการสอนในรายวิชา 1) วิชาภาษาจีนเพื่อการท่องเที่ยว 2) วิชาการแปล จีน-ไทย (7) สาขาวิชาการสอนภาษาจีน ดำเนินการจัดการแข่งขันตอบคำถามความรู้ทั่วไปประเทศจีน กิจกรรมบูรณาการเข้ากับการเรียนการสอนในรายวิชา 1) วิชาความรู้ทั่วไปเกี่ยวกับประเทศจีน 2) วิชามรดกและวัฒนธรรมจีน 3) วิชาดนตรีและศิลปะจีน	
6. บูรณาการเข้ากับการบริการวิชาการ 1 โครงการ/กิจกรรม	<input checked="" type="checkbox"/> บรรลุ <input type="checkbox"/> ไม่บรรลุ มีการบูรณาการเข้ากับการบริการวิชาการ 1 โครงการ/กิจกรรม ของสาขาวิชาการพัฒนาชุมชน โดยการดำเนินการจัดเสวนา เรื่อง “สัมป่อยป้อปุเจ้า หอคู่ช่วงจ้างงาม : ทุนทาง	

ผลการดำเนินงาน		รายการหลักฐาน
<p>วัฒนธรรมของคนบ้านช่วงแม่ตาล” โดยพ่อทูน และแม่เรือนมูล แก้วคำอ้าย ปรากฏชุมชนบ้านช่วงแม่ตาล เป็นส่วนหนึ่งการดำเนินโครงการภายใต้ชื่อโครงการบริการวิชาการสังคม บูรณาการการเรียนการสอน การวิจัย และทำนุบำรุงศิลปวัฒนธรรม ในศาสตร์พัฒนาชุมชน</p>		

เกณฑ์มาตรฐานข้อ 3 สร้างเครือข่ายความร่วมมือระหว่างมหาวิทยาลัยองค์ภาครัฐหรือเอกชนในประเทศหรือต่างประเทศ เกี่ยวกับศิลปวัฒนธรรม ประวัติศาสตร์ หรือความเป็นไทย ตามจุดเน้นและอัตลักษณ์ของสถาบัน

ผลการดำเนินงาน	รายการหลักฐาน
<p>มหาวิทยาลัยราชภัฏลำปาง โดยสำนักศิลปะและวัฒนธรรม มหาวิทยาลัยราชภัฏลำปาง ได้ทำข้อตกลงความร่วมมือดังนี้</p> <p>1) บันทึกข้อตกลงความร่วมมือว่าด้วย การส่งเสริม อนุรักษ์ เผยแพร่ ด้านสาขาศิลปะ วัฒนธรรม ประเพณีและภูมิปัญญาท้องถิ่น โดยสภาศิลปะและวัฒนธรรม มหาวิทยาลัยแห่งประเทศไทย ระหว่างสำนักศิลปะและวัฒนธรรม มหาวิทยาลัยราชภัฏ 38 แห่ง (มน 4.1-3-1)</p> <p>2) บันทึกข้อตกลงความร่วมมือ ระหว่างมหาวิทยาลัยราชภัฏลำปาง โดยสำนักศิลปะและวัฒนธรรม มหาวิทยาลัยราชภัฏลำปาง ร่วมกับองค์การบริหารส่วนจังหวัดลำปาง อำเภอเมือง จังหวัดลำปาง (มน 4.1-3-2)</p> <p>3) บันทึกข้อตกลงความร่วมมือ ระหว่างมหาวิทยาลัยราชภัฏลำปาง โดยสำนักศิลปะและวัฒนธรรม มหาวิทยาลัยราชภัฏลำปาง ร่วมกับสำนักวัฒนธรรมจังหวัดลำปาง สำนักวัฒนธรรมจังหวัดลำพูน สภาวัฒนธรรมจังหวัดลำปาง สำนักการส่งเสริมการศึกษานอกระบบและการศึกษาตามอัธยาศัยจังหวัดลำปาง โรงเรียนวัดพระแก้วดอนเต้าสุชาดาราม เทศบาลตำบลนาครี และเทศบาลตำบลเวียงตาล โดยมีวัตถุประสงค์เพื่อประสานความร่วมมือระหว่างกันเกี่ยวกับกิจกรรมทาง ศาสนา ศิลปะและวัฒนธรรม ประวัติศาสตร์และภูมิปัญญาท้องถิ่น เพื่ออนุรักษ์สืบสานและสืบทอดประเพณีท้องถิ่นให้เป็นแบบอย่างที่ดีต่อสังคม</p> <p>4) บันทึกข้อตกลงความร่วมมือด้านศิลปะและวัฒนธรรม(MOU) ระหว่าง วัดปงสนุก และหน่วยงานของมหาวิทยาลัยราชภัฏลำปาง (มน 4.1-3-4)</p> <p>และปีการศึกษา 2564 มหาวิทยาลัยได้มีการดำเนินโครงการ และกิจกรรมร่วมกับเครือข่ายภายใต้การมีส่วนร่วมของคณะต่างๆ และหน่วยงานภายในมหาวิทยาลัยดังนี้</p>	<p>มน 4.1-3-1 บันทึกข้อตกลงความร่วมมือว่าด้วย การส่งเสริม อนุรักษ์ เผยแพร่ ด้านสาขาศิลปะ วัฒนธรรม ประเพณีและภูมิปัญญาท้องถิ่น โดยสภาศิลปะและวัฒนธรรม มหาวิทยาลัยแห่งประเทศไทย ระหว่างสำนักศิลปะและวัฒนธรรม มหาวิทยาลัยราชภัฏ 38 แห่ง</p> <p>มน 4.1-3-2 บันทึกข้อตกลงความร่วมมือ ระหว่างมหาวิทยาลัยราชภัฏลำปาง โดย สำนัก ศิล ปะ แ ลະ วัฒนธรรม มหาวิทยาลัยราชภัฏลำปาง ร่วมกับองค์การบริหารส่วนจังหวัดลำปาง อำเภอเมือง จังหวัดลำปาง</p> <p>มน 4.1-3-2 หนังสือเชิญเข้าร่วมสร้างเครือข่าย/เป็นวิทยากร</p> <p>มน 4.1-3-3 บันทึกข้อตกลงความร่วมมือ ระหว่างมหาวิทยาลัยราชภัฏลำปาง</p>

ผลการดำเนินงาน	รายการหลักฐาน
<p>1) เมื่อวันที่ 14 กุมภาพันธ์ 2565 –วันที่ 30 มีนาคม 2565 องค์การบริหารส่วนจังหวัดลำปาง ได้จัดทำโครงการส่งเสริมอนุรักษ์อักษรล้านนา ณ วัดปงสนุกเหนือตำบลเวียงเหนือ อ.เมือง จ.ลำปาง และสำนักศิลปะและวัฒนธรรม มหาวิทยาลัยราชภัฏลำปาง ได้รับผิดชอบจัดกิจกรรมร่วม โดยการขอความร่วมมือจากคณะมนุษยศาสตร์และสังคมศาสตร์ คณะครุศาสตร์ คณะวิทยาศาสตร์ คณะวิทยาการจัดการ คณะเทคโนโลยีการเกษตร และคณะเทคโนโลยีอุตสาหกรรม ในการจัดส่งนักศึกษาและอาจารย์เข้าร่วม</p> <p>2) เมื่อวันที่ 9-11 กุมภาพันธ์ 2565 มหาวิทยาลัยราชภัฏลำปางได้รับมอบหมายจากสำนักงานปลัดกระทรวงการอุดมศึกษา วิทยาศาสตร์ วิจัยและนวัตกรรม เป็นเจ้าในการจัดงานศิลปวัฒนธรรมระดับอุดมศึกษา ครั้งที่ 20 “ช่วงวัฒนธรรมล้ำค่า สืบสานมรดกภูมิปัญญาของแผ่นดิน” โดยมีวัตถุประสงค์เพื่อแลกเปลี่ยนเรียนรู้ ประสบการณ์การแสดงในแต่สถาบันและส่งเสริมให้เยาวชนได้ตระหนักถึงศิลปะการแสดงและภูมิปัญญาท้องถิ่นอันเป็นเอกลักษณ์ที่สืบทอดของชุมชน ท้องถิ่น จังหวัด ภาค และของประเทศไทย และได้กำหนดให้ผู้บริหาร อาจารย์ เจ้าหน้าที่ และนักศึกษา เข้าร่วมกิจกรรม (มน 4.1-3-5) ดังกล่าวดังนี้</p> <ul style="list-style-type: none"> - ผู้บริหาร อาจารย์ เจ้าหน้าที่และนักศึกษาของคณะ ร่วมเป็นคณะกรรมการดำเนินงานในฝ่ายต่าง ๆ - อาจารย์และนักศึกษาที่สนใจเข้าร่วมรับฟังและรับชมการแสดง นอกจากนี้คณะฯ โดยสาขาวิชาภาษาไทย (ศศ.บ.) ได้มีการร่วมสร้างเครือข่ายความร่วมมือกับหน่วยงานในจังหวัดลำปางอย่างต่อเนื่องทุกปี และระหว่างวันที่ 10 – 13 เมษายน 2565 สาขาวิชาภาษาไทย (มน 4.1-3-6) โดย อ.ตุลาภรณ์ แสนปรน ในฐานะผู้เชี่ยวชาญ ด้านล้านนาศึกษาและผู้ดำเนินงานด้านการวิจัย การสืบสานภูมิปัญญาในการประดิษฐ์ผ้าห่อคัมภีร์ พร้อมด้วยอาจารย์ผู้สอน หลักสูตรศิลปศาสตรบัณฑิต สาขาวิชาภาษาไทย คณะมนุษยศาสตร์และสังคมศาสตร์ มหาวิทยาลัยราชภัฏลำปาง ได้ร่วมเป็นวิทยากรถ่ายทอดองค์ความรู้และสาธิตการประดิษฐ์ผ้าห่อคัมภีร์โบราณล้านนาร่วมกับนักศึกษาสาขาวิชาภาษาไทย (ศศ.บ.) ณ เวทีลานกิจกรรมช่วงแก้วเวียงละกอน (สวนสาธารณะ 5แยกหอนาฬิกา) โดยมีกิจกรรมการประดิษฐ์ผ้าห่อคัมภีร์โบราณล้านนา เป็นมรดกทางวัฒนธรรมที่สำคัญของชาวล้านนา แสดงให้เห็นถึงอิทธิพลความเชื่อทางพระพุทธศาสนา โดยเฉพาะอย่างยิ่งความเชื่อเรื่องอานิสงส์การถวายผ้าห่อคัมภีร์ และอานิสงส์การถวายคัมภีร์โบราณ การสืบสานภูมิปัญญาในการประดิษฐ์ผ้าห่อคัมภีร์ 	<p>โดย สำนัก ศิลปะ และ วัฒนธรรม มหาวิทยาลัยราชภัฏลำปาง ร่วมกับสำนัก วัฒนธรรมจังหวัดลำปาง สำนักวัฒนธรรมจังหวัดลำพูน สภาวัฒนธรรมจังหวัดลำปาง สำนักการส่งเสริมการศึกษานอกระบบและการศึกษาตามอัธยาศัยจังหวัดลำปาง โรงเรียนวัดพระแก้วดอนเต้าสุชาดาราม เทศบาลตำบลนาครี และเทศบาลตำบลเวียงตาล</p> <p>มน 4.1-3-4 บันทึกข้อตกลงความร่วมมือด้านศิลปะและวัฒนธรรม(MOU) ระหว่าง วัดปงสนุก และหน่วยงานของมหาวิทยาลัยราชภัฏลำปาง</p> <p>มน 4.1-3-5 คำสั่งมหาวิทยาลัยราชภัฏลำปาง ที่ 47/2565 เรื่อง แต่งตั้งคณะกรรมการดำเนินงานศิลปวัฒนธรรมระดับอุดมศึกษา ครั้งที่ 20 “ช่วงวัฒนธรรมล้ำค่า สืบสานมรดกภูมิปัญญาของแผ่นดิน”</p> <p>มน 4.1-3-6 หนังสือเชิญ/ภาพถ่ายกิจกรรมการถ่ายทอดองค์ความรู้และสาธิตการประดิษฐ์ผ้าห่อคัมภีร์โบราณล้านนา</p>

ผลการดำเนินงาน	รายการหลักฐาน
<p>อาจารย์ตุลาภรณ์ แสนปรน เป็นผู้ถ่ายทอดองค์ความรู้ พร้อมกับการสำรวจทำความเข้าใจ จัดหมวดหมู่คัมภีร์และวรรณกรรมล้านนาที่มีการเก็บรักษาไว้ในวัดต่าง ๆ ของจังหวัดลำปาง และได้จัดทำคู่มือการปริวรรตรวมถึงจัดทำบัญชีวรรณกรรมต้นฉบับตัวเขียนของวัดต่าง ๆ เผยแพร่</p> <p>ปัจจุบันคณะฯ อยู่ระหว่างการนำข้อมูลผ้าห่อคัมภีร์โบราณเผยแพร่ผ่านเว็บไซต์ ‘นวนุรักษ์.ไทย’ คลังข้อมูลวัฒนธรรมและความหลากหลายทางชีวภาพ ซึ่งเป็นแพลตฟอร์มดิจิทัลสำหรับเจ้าของแหล่งวัฒนธรรมใช้บริหารจัดการคลังข้อมูลวัฒนธรรมและความหลากหลายทางชีวภาพ บุคคลทั่วไปที่สนใจสามารถใช้เป็นแหล่งข้อมูลสำหรับภาคการศึกษา นำข้อมูลต่างๆ ส่งเสริมงานทางด้านการศึกษาสร้างนวัตกรรม และเป็นการเพิ่มมูลค่าให้กับสินค้าทางวัฒนธรรม ถือเป็นอนุรักษองค์ความรู้ด้านวัฒนธรรมและความหลากหลายทางชีวภาพได้อย่างยั่งยืน</p>	

เกณฑ์มาตรฐานข้อ 4 กำกับติดตามให้มีการดำเนินงานตามแผนการส่งเสริมและทำนุบำรุงศิลปะและวัฒนธรรม และประเมินความสำเร็จตามวัตถุประสงค์ของแผนรายงานต่อคณะกรรมการประจำคณะ

ผลการดำเนินงาน	รายการหลักฐาน
<p>คณะมนุษยศาสตร์และสังคมศาสตร์ กำกับติดตามให้มีการดำเนินงานตามแผนการส่งเสริมและทำนุบำรุงศิลปะและวัฒนธรรม โดยรองคณบดีฝ่ายกิจการนักศึกษาฯ และมีการกำหนดผู้รับผิดชอบดำเนินงานโครงการ ตามแผนดำเนินงานด้านการทำนุบำรุงศิลปะและวัฒนธรรม ปีการศึกษา 2564 ดังนี้</p> <p>1) มีการแต่งตั้งคณะกรรมการส่งเสริมกิจการนักศึกษาและทำนุบำรุงศิลปวัฒนธรรมคณะฯ (มน 4.1-4-1) ที่ประกอบไปด้วย รองคณบดีฝ่ายกิจการนักศึกษาฯ เป็นประธาน ผู้ช่วยคณบดีที่ทำหน้าที่เกี่ยวกับกิจการนักศึกษาเป็นรองประธาน มีตัวแทนอาจารย์ทุกสาขาวิชาเป็นคณะกรรมการ และมีเจ้าหน้าที่สายสนับสนุน งานบริการการศึกษาและพัฒนาการศึกษาเป็นกรรมการและเลขานุการ โดยคณะกรรมการดังกล่าวมีหน้าที่ในการส่งเสริม สนับสนุน การดำเนินงานด้านการจัดกิจกรรมพัฒนานักศึกษา ด้านการดำเนินงานด้านการทำนุบำรุงศิลปะและวัฒนธรรม และรวมถึงให้ข้อเสนอแนะในการดำเนินโครงการพัฒนานักศึกษาและโครงการด้านการทำนุบำรุงศิลปะและวัฒนธรรมของคณะ เพื่อให้เกิดการพัฒนาคณาจารย์นักศึกษามีส่วนร่วม</p> <p>2) ปีการศึกษา 2564 คณะฯ มีการจัดการประชุมคณะกรรมการส่งเสริมกิจการนักศึกษาและทำนุบำรุงศิลปวัฒนธรรมคณะฯ ปีการศึกษา 2564 (มน 4.1-4-2) เพื่อให้คณะกรรมการฯ ได้</p>	<p>มน 4.1-4-1 คำสั่งคณะฯ คณะฯ ที่ 469 /2564 เรื่อง แต่งตั้งคณะกรรมการส่งเสริมกิจการนักศึกษาและทำนุบำรุงศิลปวัฒนธรรมคณะฯ ปีการศึกษา 2564 ลงวันที่ 18 ตุลาคม 2564</p> <p>มน 4.1-1-2 รายงานการประชุม คณะกรรมการส่งเสริมกิจการนักศึกษาและทำนุบำรุงศิลปวัฒนธรรมคณะฯ ปีการศึกษา 2564</p> <p>มน 4.1-4-3 คำสั่งคณะฯ ที่ 366/2564 เรื่อง แต่งตั้งคณะกรรมการสโมสรนักศึกษาคณะมนุษยศาสตร์และสังคมศาสตร์ ประจำปี</p>

ผลการดำเนินงาน	รายการหลักฐาน				
<p>ร่วมกำหนดนโยบาย วางแผนการดำเนินงานโครงการ รับทราบผลการดำเนินงาน และให้ข้อเสนอแนะในการประเมินความสำเร็จของดำเนินงานโครงการ และการดำเนินงานตามแผนส่งเสริมการจัดกิจกรรมพัฒนานักศึกษา และแผนดำเนินงานด้านทำนุบำรุง ศิลปวัฒนธรรม ปีการศึกษา 2564 และระหว่างดำเนินโครงการ/ กิจกรรม</p> <p>3) กำหนดให้คณะกรรมการสโมสรนักศึกษาของคณะ ฯ (มน 4.1-4-3) เพื่อปฏิบัติหน้าที่ในการรับผิดชอบในการจัดกิจกรรม พัฒนานักศึกษาและด้านศิลปะและวัฒนธรรมของนักศึกษาร่วมกับคณะ และเป็นผู้ประสานงานและประชาสัมพันธ์ให้นักศึกษาเข้าร่วมกิจกรรม ด้านการพัฒนา นักศึกษาและด้านการทำนุบำรุงศิลปะและวัฒนธรรม ของคณะฯ</p> <p>4) งานบริการการศึกษาและพัฒนานักศึกษา โดยการ กำกับของรองคณบดีฝ่ายกิจการนักศึกษาฯ จะทำหน้าที่ในการติดตาม การรายงานผลการดำเนินโครงการตามแผน และรายงานผลการติดตาม ต่อรองคณบดีฝ่ายกิจการนักศึกษาฯ และคณบดี ตามลำดับ เพื่อทราบ และให้ข้อเสนอแนะในการดำเนินงานที่เกี่ยวข้องกับการดำเนินงานด้าน ทำนุบำรุงศิลปะและวัฒนธรรมเป็นระยะ</p> <p>5) เมื่อสิ้นสุดปีการศึกษา 2564 งานบริการการศึกษาและ พัฒนานักศึกษา โดยการกำกับของรองคณบดีฝ่ายกิจการนักศึกษาฯ ได้ จัดทำรายงานผลการประเมินความสำเร็จตามแผนทำนุบำรุงศิลปะและ วัฒนธรรม คณะมนุษยศาสตร์และสังคมศาสตร์ มหาวิทยาลัยราชภัฏรำไพป่าง ประจำปีการศึกษา 2564 (มน 4.1-4-4) ดังรายละเอียดต่อไปนี้</p> <p>5.1 ประเมินความสำเร็จตามวัตถุประสงค์ของแผนทำนุบำรุง ศิลปะและวัฒนธรรม ดังนี้</p>	<p>การศึกษา 2564 ลงวันที่ 15 ตุลาคม พ.ศ.2564</p> <p>มน 4.1-4- 4 รายงานผลการ ประเมินความสำเร็จตามแผน ทำนุบำรุงศิลปะและวัฒนธรรม คณะ มนุ ษย ศาส ตร์ และ สังคมศาสตร์ มหาวิทยาลัยราช ภัฏรำไพป่าง ประจำปีการศึกษา 2564</p>				
<table border="1"> <thead> <tr> <th data-bbox="269 1413 573 1451">วัตถุประสงค์ของแผน</th> <th data-bbox="573 1413 980 1451">ผลการดำเนินงาน</th> </tr> </thead> <tbody> <tr> <td data-bbox="269 1451 573 1730">1. เป็นกรอบแนวทางและคู่มือ ปฏิบัติงานด้านส่งเสริมและ การทำนุบำรุงศิลปะและ วัฒนธรรม ของคณะ มนุษยศาสตร์และ สังคมศาสตร์ ปีการศึกษา 2564</td> <td data-bbox="573 1451 980 1730">คณะฯมีแผนกิจกรรมส่งเสริมทำนุบำรุง ศิลปะและวัฒนธรรมประจำปีการศึกษา 2564 ของ คณะ มนุ ษย ศาส ตร์ และ สังคมศาสตร์ จำนวน 1 แผน</td> </tr> </tbody> </table>	วัตถุประสงค์ของแผน	ผลการดำเนินงาน	1. เป็นกรอบแนวทางและคู่มือ ปฏิบัติงานด้านส่งเสริมและ การทำนุบำรุงศิลปะและ วัฒนธรรม ของคณะ มนุษยศาสตร์และ สังคมศาสตร์ ปีการศึกษา 2564	คณะฯมีแผนกิจกรรมส่งเสริมทำนุบำรุง ศิลปะและวัฒนธรรมประจำปีการศึกษา 2564 ของ คณะ มนุ ษย ศาส ตร์ และ สังคมศาสตร์ จำนวน 1 แผน	
วัตถุประสงค์ของแผน	ผลการดำเนินงาน				
1. เป็นกรอบแนวทางและคู่มือ ปฏิบัติงานด้านส่งเสริมและ การทำนุบำรุงศิลปะและ วัฒนธรรม ของคณะ มนุษยศาสตร์และ สังคมศาสตร์ ปีการศึกษา 2564	คณะฯมีแผนกิจกรรมส่งเสริมทำนุบำรุง ศิลปะและวัฒนธรรมประจำปีการศึกษา 2564 ของ คณะ มนุ ษย ศาส ตร์ และ สังคมศาสตร์ จำนวน 1 แผน				

ผลการดำเนินงาน		รายการหลักฐาน				
2. เป็นกลไกในการเพิ่มประสิทธิภาพการปฏิบัติงานด้านการส่งเสริมและการทำนุบำรุงศิลปะและวัฒนธรรมของคณะมนุษยศาสตร์และสังคมศาสตร์ ปีการศึกษา 2564	คณะฯมีแผนกิจกรรมส่งเสริมทำนุบำรุงศิลปะและวัฒนธรรมประจำปีการศึกษา 2564 จำนวน 1 แผน เพื่อใช้เป็นกลไกในการเพิ่มประสิทธิภาพการปฏิบัติงานด้านการส่งเสริมและการจัดกิจกรรมพัฒนานักศึกษา ของคณะมนุษยศาสตร์และสังคมศาสตร์					
3. เป็นเครื่องมือในการติดตามและประเมินผลการดำเนินงานด้านการส่งเสริมและการทำนุบำรุงศิลปะและวัฒนธรรมของคณะมนุษยศาสตร์และสังคมศาสตร์ ปีการศึกษา 2564	คณะฯมีแผนกิจกรรมส่งเสริมทำนุบำรุงศิลปะและวัฒนธรรมประจำปีการศึกษา 2564 จำนวน 1 แผน เพื่อใช้เป็นเครื่องมือในการติดตามและประเมินผลการดำเนินงานด้านการส่งเสริมและการจัดกิจกรรมพัฒนานักศึกษา ของคณะมนุษยศาสตร์และสังคมศาสตร์					
<p>2. ประเมินความสำเร็จของเป้าหมายของแผนส่งเสริมและการทำนุบำรุงศิลปะและวัฒนธรรม ดังนี้</p> <table border="1"> <thead> <tr> <th>วัตถุประสงค์ของแผน</th> <th>ผลการดำเนินงาน</th> </tr> </thead> <tbody> <tr> <td>1) นักศึกษาคณะมนุษยศาสตร์และสังคมศาสตร์ ได้รับการพัฒนาและส่งเสริมและการทำงานทำนุบำรุงศิลปะและวัฒนธรรม ครอบคลุมทั้งการอนุรักษ์ ฟื้นฟู สืบสาน การเผยแพร่ ศิลปวัฒนธรรมไทย ภูมิปัญญาท้องถิ่นตามจุดเน้นของคณะและสถาบัน อย่างมีประสิทธิภาพและประสิทธิผล</td> <td> <p>คณะฯ มีการพัฒนาและส่งเสริมและการทำนุบำรุงศิลปะและวัฒนธรรม ครอบคลุมทั้งการอนุรักษ์ ฟื้นฟู สืบสาน การเผยแพร่ ศิลปวัฒนธรรมไทย ภูมิปัญญาท้องถิ่นตามจุดเน้นของคณะและสถาบัน ผ่านการจัดโครงการ ดังนี้</p> <ol style="list-style-type: none"> 1. โครงการสานศิลป์ถิ่นมนุษย์ฯ ครั้งที่ 11 “สานศิลป์ สานศาสตร์ สานการเรียนรู้ สู่อท้องถิ่น” ประจำปีการศึกษา 2564 จัดขึ้นวันศุกร์ที่ 23 กรกฎาคม 2564 ณ ห้องประชุมประสิทธิ์ศาสตร์ ชั้น 3 อาคาร 52 มหาวิทยาลัยราชภัฏรำปาง มีผู้เข้าร่วมกิจกรรม จำนวน 419 คน 2. โครงการอบรมผู้นำนักศึกษา คุณธรรมจริยธรรม และการประกันคุณภาพ จัดทำและประเมินแผนกิจกรรมนักศึกษา/แผนทำนุบำรุงศิลปวัฒนธรรม จัดขึ้นวันที่ 24-25 มิถุนายน 2564 ณ ห้องประชุมขนาด 0935 มีผู้เข้าร่วมกิจกรรม จำนวน 71 คน 3. โครงการไหว้ครูและผูกขวัญผูกใจสานสายใยศิษย์กับอาจารย์ จัดขึ้นวันพฤหัสบดีที่ 22 กรกฎาคม 64 รูปแบบออนไลน์ มีผู้เข้าร่วมกิจกรรม จำนวน 289 คน 4. โครงการอนุรักษ์และสืบสานประเพณีถวายเทียนจำนำพรรษา ประจำปีการศึกษา 2564 จัดขึ้นวันพุธที่ 21 กรกฎาคม 2564 ณ วัด </td> </tr> </tbody> </table>			วัตถุประสงค์ของแผน	ผลการดำเนินงาน	1) นักศึกษาคณะมนุษยศาสตร์และสังคมศาสตร์ ได้รับการพัฒนาและส่งเสริมและการทำงานทำนุบำรุงศิลปะและวัฒนธรรม ครอบคลุมทั้งการอนุรักษ์ ฟื้นฟู สืบสาน การเผยแพร่ ศิลปวัฒนธรรมไทย ภูมิปัญญาท้องถิ่นตามจุดเน้นของคณะและสถาบัน อย่างมีประสิทธิภาพและประสิทธิผล	<p>คณะฯ มีการพัฒนาและส่งเสริมและการทำนุบำรุงศิลปะและวัฒนธรรม ครอบคลุมทั้งการอนุรักษ์ ฟื้นฟู สืบสาน การเผยแพร่ ศิลปวัฒนธรรมไทย ภูมิปัญญาท้องถิ่นตามจุดเน้นของคณะและสถาบัน ผ่านการจัดโครงการ ดังนี้</p> <ol style="list-style-type: none"> 1. โครงการสานศิลป์ถิ่นมนุษย์ฯ ครั้งที่ 11 “สานศิลป์ สานศาสตร์ สานการเรียนรู้ สู่อท้องถิ่น” ประจำปีการศึกษา 2564 จัดขึ้นวันศุกร์ที่ 23 กรกฎาคม 2564 ณ ห้องประชุมประสิทธิ์ศาสตร์ ชั้น 3 อาคาร 52 มหาวิทยาลัยราชภัฏรำปาง มีผู้เข้าร่วมกิจกรรม จำนวน 419 คน 2. โครงการอบรมผู้นำนักศึกษา คุณธรรมจริยธรรม และการประกันคุณภาพ จัดทำและประเมินแผนกิจกรรมนักศึกษา/แผนทำนุบำรุงศิลปวัฒนธรรม จัดขึ้นวันที่ 24-25 มิถุนายน 2564 ณ ห้องประชุมขนาด 0935 มีผู้เข้าร่วมกิจกรรม จำนวน 71 คน 3. โครงการไหว้ครูและผูกขวัญผูกใจสานสายใยศิษย์กับอาจารย์ จัดขึ้นวันพฤหัสบดีที่ 22 กรกฎาคม 64 รูปแบบออนไลน์ มีผู้เข้าร่วมกิจกรรม จำนวน 289 คน 4. โครงการอนุรักษ์และสืบสานประเพณีถวายเทียนจำนำพรรษา ประจำปีการศึกษา 2564 จัดขึ้นวันพุธที่ 21 กรกฎาคม 2564 ณ วัด
วัตถุประสงค์ของแผน	ผลการดำเนินงาน					
1) นักศึกษาคณะมนุษยศาสตร์และสังคมศาสตร์ ได้รับการพัฒนาและส่งเสริมและการทำงานทำนุบำรุงศิลปะและวัฒนธรรม ครอบคลุมทั้งการอนุรักษ์ ฟื้นฟู สืบสาน การเผยแพร่ ศิลปวัฒนธรรมไทย ภูมิปัญญาท้องถิ่นตามจุดเน้นของคณะและสถาบัน อย่างมีประสิทธิภาพและประสิทธิผล	<p>คณะฯ มีการพัฒนาและส่งเสริมและการทำนุบำรุงศิลปะและวัฒนธรรม ครอบคลุมทั้งการอนุรักษ์ ฟื้นฟู สืบสาน การเผยแพร่ ศิลปวัฒนธรรมไทย ภูมิปัญญาท้องถิ่นตามจุดเน้นของคณะและสถาบัน ผ่านการจัดโครงการ ดังนี้</p> <ol style="list-style-type: none"> 1. โครงการสานศิลป์ถิ่นมนุษย์ฯ ครั้งที่ 11 “สานศิลป์ สานศาสตร์ สานการเรียนรู้ สู่อท้องถิ่น” ประจำปีการศึกษา 2564 จัดขึ้นวันศุกร์ที่ 23 กรกฎาคม 2564 ณ ห้องประชุมประสิทธิ์ศาสตร์ ชั้น 3 อาคาร 52 มหาวิทยาลัยราชภัฏรำปาง มีผู้เข้าร่วมกิจกรรม จำนวน 419 คน 2. โครงการอบรมผู้นำนักศึกษา คุณธรรมจริยธรรม และการประกันคุณภาพ จัดทำและประเมินแผนกิจกรรมนักศึกษา/แผนทำนุบำรุงศิลปวัฒนธรรม จัดขึ้นวันที่ 24-25 มิถุนายน 2564 ณ ห้องประชุมขนาด 0935 มีผู้เข้าร่วมกิจกรรม จำนวน 71 คน 3. โครงการไหว้ครูและผูกขวัญผูกใจสานสายใยศิษย์กับอาจารย์ จัดขึ้นวันพฤหัสบดีที่ 22 กรกฎาคม 64 รูปแบบออนไลน์ มีผู้เข้าร่วมกิจกรรม จำนวน 289 คน 4. โครงการอนุรักษ์และสืบสานประเพณีถวายเทียนจำนำพรรษา ประจำปีการศึกษา 2564 จัดขึ้นวันพุธที่ 21 กรกฎาคม 2564 ณ วัด 					

ผลการดำเนินงาน	รายการหลักฐาน
	<p>สำนักสงฆ์หนองหัวหงอกรมโพธิ์ทอง จังหวัดลำปาง มีผู้เข้าร่วมกิจกรรม จำนวน 83 คน</p> <p>5. โครงการอนุรักษ์และสืบสานประเพณีลอยกระทง คณะมนุษยศาสตร์และสังคมศาสตร์ จัดขึ้นวันพุธที่ 24 พฤศจิกายน 2564 เวลา 17.00 น. เป็นต้นไป ณ ขงวัฒนธรรม สำนักศิลปะและวัฒนธรรม มหาวิทยาลัยราชภัฏลำปาง (ยกเลิกการจัดโครงการ เนื่องด้วยการแพร่ระบาดของโรคไวรัสโคโรนาสายพันธุ์ใหม่ 2019 (COVID 19))</p> <p>6. โครงการรดน้ำดำหัวคณาจารย์ คณะมนุษยศาสตร์และสังคมศาสตร์ (ยกเลิกการจัดโครงการ เนื่องด้วยการแพร่ระบาดของโรคไวรัสโคโรนาสายพันธุ์ใหม่ 2019 (COVID 19) ทวีความรุนแรงและกระจายตัวอย่างรวดเร็วในวงกว้างทั่วทุกภูมิภาค ดังนั้นเพื่อความปลอดภัยและไม่ส่งผลกระทบต่อสุขภาพอนามัยของบุคลากรและอาจารย์อาวุโสที่ต้องเข้าร่วมกิจกรรมทั้งยังเป็นการลดความกังวลและป้องกันความเสี่ยงจากสถานการณ์ดังกล่าว)</p> <p>7. มีการส่งตัวแทนบุคลากรและนักศึกษา เข้าร่วมกิจกรรมด้านทำนุบำรุงศิลปะและวัฒนธรรมของมหาวิทยาลัย</p> <ul style="list-style-type: none"> - มีการส่งตัวแทนบุคลากรและนักศึกษาเข้าร่วมกิจกรรม "งานประเพณีเป็งผ่องหัวหงอก" ครั้งที่ 12 ในโครงการป่าเวณีส่องสะพาน ประจำปี 2564 วันที่ 24 พฤศจิกายน 2564 ณ สำนักศิลปะและวัฒนธรรม ในรูปแบบ On-site และ ระบบ Online - มีการส่งตัวแทนบุคลากรเข้าร่วมกิจกรรม เนื่องในวันคล้ายวันพระราชสมภพพระบาทสมเด็จพระบรมชนกาธิเบศร มหาภูมิพลอดุลยเดชมหาราช บรมนาถบพิตร วันชาติ และวันพ่อแห่งชาติ 5 ธันวาคม 2564 ในวันที่ 3 ธันวาคม 2564 ณ ห้องประชุมเอื้องหลวง อาคาร 52 (คณะครุศาสตร์ - คณะมนุษยศาสตร์และสังคมศาสตร์) - มีการส่งตัวแทนนักศึกษานักศึกษาสาขาวิชาดนตรี เข้าร่วมกิจกรรม โครงการ "พัฒนาดนตรีไทยพื้นบ้านล้านนา สู่นครไทยพื้นบ้านล้านนาร่วมสมัย" วันที่ 22 ธันวาคม

ผลการดำเนินงาน	รายการหลักฐาน				
	<p>2564 ณ ห้องประชุมเวียงละกอน ชั้น 2 สำนักศิลปะและวัฒนธรรม มหาวิทยาลัยราชภัฏลำปาง</p> <ul style="list-style-type: none"> - มีการส่งตัวแทนบุคลากรและนักศึกษาเข้าร่วมกิจกรรมงานศิลปวัฒนธรรมอุดมศึกษา ครั้งที่ 20 "ช่วงวัฒนธรรมล้ำค่า สืบสานมรดกภูมิปัญญาของแผ่นดิน" ระหว่างวันที่ 9-11 กุมภาพันธ์ 2565 ณ มหาวิทยาลัยราชภัฏลำปาง - มีการส่งนักศึกษาเข้าร่วมกิจกรรมโครงการ ถ่ายทอดองค์ความรู้มรดกภูมิปัญญาทางวัฒนธรรม วัฒนธรรมข้าวของชาวล้านนา เรื่องพิธีสู่ขวัญข้าว วันอังคารที่ 15 กุมภาพันธ์ 2565 เวลา 10.00-11.00 น. เรื่องข้าวต้มข้าวหนม วันพฤหัสบดีที่ 17 กุมภาพันธ์ 2565 เวลา 13.30 – 14.30 น. (ออนไลน์) - มีการส่งตัวแทนบุคลากรร่วมพิธีทักษิณานุประทานเนื่องในวันพระราชทานนาม "ราชภัฏ" ประจำปี 2565 วันที่ 14 กุมภาพันธ์ 2565 ณ ห้องประชุมเวียงละกอน ชั้น 2 สำนักศิลปะและวัฒนธรรม มหาวิทยาลัยราชภัฏลำปาง - มีการส่งตัวแทนบุคลากรและนักศึกษาเข้าร่วมกิจกรรมสรงน้ำพระพุทธรูปพิทยาจารย์ พระพุทธรูปประจำมหาวิทยาลัย เนื่องในเทศกาลประเพณีปีใหม่เมือง ประจำปี พ.ศ.2565 ในระหว่างวันที่ 18 - 29 เมษายน 2565 ตั้งแต่เวลา 08.30 - 16.30 น. ณ ศาลาพระพุทธรูปพิทยาจารย์ สวนสามสอ มหาวิทยาลัยราชภัฏลำปาง 				
<p>2. คณะมนุษยศาสตร์และสังคมศาสตร์ มีการบูรณาการงานด้านการทำนุบำรุงศิลปะและวัฒนธรรมกับการเรียนการสอน งานวิจัย หรือ งานบริการวิชาการที่นำไปสู่การสืบสาน ต่อยอด การประยุกต์ใช้ ศิลปวัฒนธรรมไทยหรือท้องถิ่น หรือการสร้างมูลค่าเพิ่มให้กับผู้เรียน ชุมชน ท้องถิ่น</p>	<p>คณะมนุษยศาสตร์และสังคมศาสตร์ ได้จัดโครงการสานศิลป์ถิ่นมนุษย์ฯ ครั้งที่ 11 “สานศิลป์สานศาสตร์ สานการเรียนรู้ สู่ท้องถิ่น” ประจำปีการศึกษา 2564 จัดขึ้นวันศุกร์ที่ 23 กรกฎาคม 2564 ซึ่งเกิดการบูรณาการงานด้านการทำนุบำรุงศิลปะและวัฒนธรรมกับการเรียนการสอน งานวิจัย หรือ งานบริการวิชาการที่นำไปสู่การสืบสาน ต่อยอด การประยุกต์ใช้ศิลปวัฒนธรรมไทยหรือท้องถิ่น หรือการสร้างมูลค่าเพิ่มให้กับผู้เรียน ชุมชน ท้องถิ่นดังสรุปผลโครงการดังนี้</p> <table border="1" data-bbox="565 1766 997 1902"> <thead> <tr> <th data-bbox="565 1766 732 1835">ตัวชี้วัดของโครงการ</th> <th data-bbox="732 1766 997 1835">ผลการดำเนินงาน</th> </tr> </thead> <tbody> <tr> <td data-bbox="565 1835 732 1902">1. ผู้เข้าร่วมโครงการ อย่างน้อยร้อยละ 80</td> <td data-bbox="732 1835 997 1902"> <input checked="" type="checkbox"/>บรรลุ <input type="checkbox"/>ไม่บรรลุ ผลการดำเนินงานตามตัวชี้วัดมี </td> </tr> </tbody> </table>	ตัวชี้วัดของโครงการ	ผลการดำเนินงาน	1. ผู้เข้าร่วมโครงการ อย่างน้อยร้อยละ 80	<input checked="" type="checkbox"/> บรรลุ <input type="checkbox"/> ไม่บรรลุ ผลการดำเนินงานตามตัวชี้วัดมี
ตัวชี้วัดของโครงการ	ผลการดำเนินงาน				
1. ผู้เข้าร่วมโครงการ อย่างน้อยร้อยละ 80	<input checked="" type="checkbox"/> บรรลุ <input type="checkbox"/> ไม่บรรลุ ผลการดำเนินงานตามตัวชี้วัดมี				

ผลการดำเนินงาน		รายการหลักฐาน
ของเป้าหมายที่กำหนดจำนวน 500 คน	ผู้เข้าร่วมกิจกรรมจำนวน 419 คน คิดเป็นร้อยละ 83.8 บรรลุตัวชี้วัด	
2. ผู้เข้าร่วมโครงการมีความพึงพอใจต่อการจัดโครงการระดับมาก ร้อยละ 80	<input checked="" type="checkbox"/> บรรลุ <input type="checkbox"/> ไม่บรรลุ ผลการดำเนินงานตามตัวชี้วัด ผู้เข้าร่วมโครงการมีความพึงพอใจต่อการจัดโครงการอยู่ในระดับมาก คิดเป็นร้อยละ 84.4	
3. มีกิจกรรมเชิงอนุรักษ์และการสืบสานศิลปวัฒนธรรมท้องถิ่นหรือศิลปวัฒนธรรมไทย	<input checked="" type="checkbox"/> บรรลุ <input type="checkbox"/> ไม่บรรลุ 1. สาขาวิชาภาษาไทย – ดำเนินการจัดกิจกรรมอ่านฉันทประชันทำนองร้อยกรองไทย กิจกรรมบูรณาการเข้ากับการเรียนการสอนในรายวิชา - ศิลปะการอ่านร้อยแก้วและร้อยกรองพัฒนาการวรรณกรรมไทย 2. สาขาวิชาการพัฒนาชุมชน – ดำเนินการจัดเสวนา เรื่อง “สัมป่อยป้อปู่เจ้า หอกู่ช่วงจ้างงาม : ทุนทางวัฒนธรรมของคนบ้านช่วงแม่ตาล” โดยพ่อทูน และแม่เรือนมูล แก้วคำ อ้าย ปราชญชุมชนบ้านช่วงแม่ตาล กิจกรรมบูรณาการเข้ากับการเรียนการสอนในรายวิชา - วิชาองค์กรท้องถิ่นกับการพัฒนา	
4. บูรณาการเข้ากับการวิจัย 1 เรื่อง	<input checked="" type="checkbox"/> บรรลุ <input type="checkbox"/> ไม่บรรลุ สาขาวิชาการพัฒนาชุมชน – ดำเนินการจัดเสวนา เรื่อง “สัมป่อยป้อปู่เจ้า หอกู่ช่วงจ้างงาม: ทุนทางวัฒนธรรมของคนบ้านช่วงแม่ตาล” โดยพ่อทูน และแม่เรือนมูล แก้วคำ อ้าย ปราชญชุมชนบ้านช่วงแม่ตาล บูรณาการกับงานวิจัย เรื่อง: การปรับตัวในการจัดการท่องเที่ยวโดยชุมชนบ้านเกาะหลวง ตำบลเกาะหลวง อำเภอมะเมาะ จังหวัดลำปาง สู่การท่องเที่ยวชุมชนวิถีใหม่	
5. บูรณาการเข้ากับการเรียนการสอน 1 รายวิชา	<input checked="" type="checkbox"/> บรรลุ <input type="checkbox"/> ไม่บรรลุ (1). สาขาวิชาสังคมศึกษา - ดำเนินการจัดการเสวนา เรื่อง	

ผลการดำเนินงาน		รายการหลักฐาน
	<p>“ชะตากรรมท้องถิ่นไทย”</p> <p>กิจกรรมบูรณาการเข้ากับการเรียนการสอนในรายวิชา -</p> <p>(2). สาขาวิชารัฐประศาสนศาสตร์ - ดำเนินการจัดการตอบคำถาม “สังคมและวัฒนธรรมชุมชนท้องถิ่น”</p> <p>กิจกรรมบูรณาการเข้ากับการเรียนการสอนในรายวิชา - สังคมและวัฒนธรรมชุมชนท้องถิ่น</p> <p>(3). สาขาวิชาภาษาไทย - ดำเนินการจัดกิจกรรมอ่านฉันทน์ประชันทำนองร้อยกรองไทย กิจกรรมบูรณาการเข้ากับการเรียนการสอนในรายวิชา - ศิลปะการอ่านร้อยแก้วและร้อยกรองพัฒนาการวรรณกรรมไทย</p> <p>(4). สาขาวิชาภาษาไทย (ปรด.) - ดำเนินการจัดอบรม “ความบกพร่องทางการอ่านและการเขียนภาษาไทยของเด็กแอดดี: การประเมิน การสอน และการวิจัย” กิจกรรมบูรณาการเข้ากับการเรียนการสอนในรายวิชา -</p> <p>(5). สาขาวิชาการพัฒนาชุมชน - ดำเนินการจัดเสวนา เรื่อง “สัมป่อยป้อปู่เจ้า หอถู่ข่วงจีงงาม: ทูทางวัฒนธรรมของคนบ้านข่วงแม่ตาล” โดยพ่อตูน และแม่เรือนมูล แก้วคำอ้าย ปรากฏชุมชนบ้านข่วงแม่ตาล กิจกรรมบูรณาการเข้ากับการเรียนการสอนในรายวิชา - วิชาองค์กรท้องถิ่นกับการพัฒนา</p> <p>(6). สาขาวิชาภาษาจีน - ดำเนินการจัดการแข่งขันทำคลิบวีดีโอแนะนำอาหารท้องถิ่นเป็นภาษาจีน กิจกรรมบูรณาการเข้ากับการเรียนการสอนในรายวิชา - 1.วิชาภาษาจีนเพื่อการท่องเที่ยว 2. วิชาการแปล จีน-ไทย</p> <p>(7). สาขาวิชาการสอนภาษาจีน - ดำเนินการจัดการ</p>	

ผลการดำเนินงาน		รายการหลักฐาน
	<p>แข่งขันตอบคำถามความรู้ทั่วไปประเทศจีน กิจกรรมบูรณาการเข้ากับการเรียนการสอนในรายวิชา - 1.วิชาความรู้ทั่วไปเกี่ยวกับประเทศจีน 2.วิชามรดกและวัฒนธรรมจีน 3.วิชาดนตรีและศิลปะจีน</p> <p>6. บูรณาการเข้ากับการบริการวิชาการ 1 วิชาการ 1 โครงการ/กิจกรรม</p>	<p>✓บรรลุ <input type="checkbox"/>ไม่บรรลุ</p> <p>1. สาขาวิชาการพัฒนาชุมชน - ดำเนินการจัดเสวนา เรื่อง “สัมป่อยป้อปุเจ้า หอู่ช่วงจ้ำงงาม : ทุนทางวัฒนธรรมของคนบ้านช่วงแม่ตาล” โดยพ่อทูน และแม่เรือนมูล แก้วคำ อ้าย ปราชญ์ชุมชนบ้านช่วงแม่ตาล เป็นส่วนหนึ่งการดำเนินโครงการภายใต้ชื่อโครงการบริการวิชาการสังคม บูรณาการการเรียนการสอน การวิจัย และทำนุบำรุงศิลปวัฒนธรรม ในศาสตร์พัฒนาชุมชน</p>
3. คณะมนุษยศาสตร์และสังคมศาสตร์ มีเครือข่ายความร่วมมือระหว่างมหาวิทยาลัย/องค์กรภาครัฐหรือเอกชนในประเทศหรือท้องถิ่นเกี่ยวกับศิลปวัฒนธรรม ประวัติศาสตร์ หรือความเป็นไทย ตามจุดเน้นและอัตลักษณ์ของคณะ/มหาวิทยาลัย	คณะมนุษยศาสตร์และสังคมศาสตร์ มีการสร้างเครือข่ายความร่วมมือระหว่างมหาวิทยาลัยกับองค์กรภายนอก เพื่อความร่วมมือเกี่ยวกับศิลปะและวัฒนธรรม ประวัติศาสตร์ หรือความเป็นไทย ตามจุดเน้นและอัตลักษณ์ของสถาบัน โดยได้ทำบันทึกข้อตกลงความร่วมมือด้านศิลปะและวัฒนธรรม (MOU) ระหว่าง วัดปงสนุก และหน่วยงานของมหาวิทยาลัยราชภัฏลำปาง ประกอบไปด้วย สำนักศิลปะและวัฒนธรรม คณะมนุษยศาสตร์และสังคมศาสตร์ คณะครุศาสตร์ คณะวิทยาศาสตร์ คณะวิทยาการจัดการ คณะเทคโนโลยีการเกษตร และคณะเทคโนโลยีอุตสาหกรรม และปีการศึกษา 2564	
4. คณะมนุษยศาสตร์และสังคมศาสตร์ มีฐานข้อมูลหรือการบริการข้อมูลที่เป็นประโยชน์เกี่ยวกับการทำนุบำรุงศิลปะและวัฒนธรรม ให้อาจารย์ เจ้าหน้าที่ นักศึกษา และบุคคลทั่วไป สามารถเข้าถึงหรือใช้บริการข้อมูลได้	คณะมนุษยศาสตร์และสังคมศาสตร์ มีฐานข้อมูลหรือการบริการข้อมูลที่เป็นประโยชน์เกี่ยวกับการทำนุบำรุงศิลปะและวัฒนธรรม ให้อาจารย์ เจ้าหน้าที่ นักศึกษา และบุคคลทั่วไป สามารถเข้าถึงหรือใช้บริการข้อมูลได้	

ผลการดำเนินงาน	ผลการดำเนินงาน	รายการหลักฐาน
	<p>อาจารย์ เจ้าหน้าที่ นักศึกษา และบุคคลทั่วไป สามารถเข้าถึงหรือใช้บริการข้อมูลได้ ผ่านการเผยแพร่ทางเว็บไซต์ของคณะ และเพจเฟซบุ๊กคณะมนุษยศาสตร์และสังคมศาสตร์ โดยจะมีการเผยแพร่และเผยแพร่ผ่านการจัดกิจกรรมโครงการต่าง ๆ ของคณะ ได้แก่</p> <p>2.1 โครงการสานศิลป์ถิ่นมนุษย์ฯ ครั้งที่ 11 “สานศิลป์ สานศาสตร์ สานการเรียนรู้ สู่ท้องถิ่น” ประจำปีการศึกษา 2564 จัดขึ้นวันศุกร์ที่ 23 กรกฎาคม 2564 ณ ห้องประชุมประสิทธิ์ศาสตร์ ชั้น 3 อาคาร 52 มหาวิทยาลัยราชภัฏรำไพปัง มีผู้เข้าร่วมกิจกรรม จำนวน 419 คน</p>	

เกณฑ์มาตรฐานข้อ 5 นำผลการกำกับติดตามและผลการประเมินความสำเร็จตามวัตถุประสงค์ของแผนไปปรับปรุงแผนหรือกิจกรรมด้านการส่งเสริมและทำนุบำรุงศิลปะและวัฒนธรรม

ผลการดำเนินงาน	รายการหลักฐาน
<p>งานบริการการศึกษาและพัฒนานักศึกษา โดยการกำกับของรองคณบดีฝ่ายกิจการนักศึกษาฯ ได้จัดทำรายงานผลการประเมินความสำเร็จตามแผนทำนุบำรุงศิลปะและวัฒนธรรม คณะมนุษยศาสตร์และสังคมศาสตร์ มหาวิทยาลัยราชภัฏรำไพปัง ประจำปีการศึกษา 2564 เสนอต่อคณะกรรมการประจำคณะ ในการประชุม ครั้งที่ 2/2565 เมื่อวันที่ 20 พฤษภาคม 2565 (มน 4.1-5-1) โดยที่ประชุมมีข้อเสนอแนะแนวทางในการจัดโครงการด้านการทำนุบำรุงศิลปะและวัฒนธรรม ดังนี้</p> <ol style="list-style-type: none"> 1. ทุกโครงการและกิจกรรม จะต้องวางแผนการจัดกิจกรรม หากสถานการณ์เกี่ยวกับโรคติดเชื้อไวรัสโคโรนา 2019 (COVID-19) ยังเกิดขึ้นอย่างต่อเนื่อง โดยยึดประกาศมหาวิทยาลัยราชภัฏรำไพปังอย่างเคร่งครัด 2. คณะฯ จัดทำปฏิทินกิจกรรมพัฒนานักศึกษา ประจำปีการศึกษา 2565 เผยแพร่กิจกรรมผ่านช่องทางต่าง ๆ ดังนี้ <ol style="list-style-type: none"> 2.1 ทำบันทึกข้อความแจ้งไปยังสาขาวิชา เพื่อขอความร่วมมือเผยแพร่ปฏิทินการจัดกิจกรรมให้นักศึกษากลุ่มเป้าหมายได้รับทราบ และแจ้งผ่านการประชุมคณะกรรมการส่งเสริมกิจการนักศึกษา และทำนุบำรุงศิลปวัฒนธรรมเผยแพร่ผ่านเพจสโมสรนักศึกษาคณะมนุษยศาสตร์และสังคมศาสตร์ และแจ้งรายละเอียดจำนวนชั่วโมงกิจกรรม เพื่อให้อาจารย์นำไปถ่ายทอดต่อนักศึกษาในสาขาวิชาแต่ละชั้นปี ตามปฏิทินการจัดกิจกรรมประจำปีการศึกษา ของมหาวิทยาลัย 	<p>มน 4.1-5-1 รายงานการประชุมคณะกรรมการประจำคณะ ในการประชุม ครั้งที่ 2/2565 เมื่อวันที่ 20 พฤษภาคม 2565</p> <p>มน 4.1-5-2 แผนทำนุบำรุงศิลปะและวัฒนธรรม คณะมนุษยศาสตร์และสังคมศาสตร์ มหาวิทยาลัยราชภัฏรำไพปัง ประจำปีการศึกษา 2565</p>

ผลการดำเนินงาน	รายการหลักฐาน
<p>ราชภัฏลำปาง</p> <p>3. สานศิลป์ถิ่นมนุษย์ฯ ครั้งที่ 12 “สานศิลป์ สานศาสตร์ สานการเรียนรู้ สู่ท้องถิ่น” ประจำปีการศึกษา 2565 ให้ออกแบบกิจกรรม/โครงการที่เกิดการพัฒนาและส่งเสริมและการทำงานบำรุงศิลปะและวัฒนธรรม ครอบคลุมทั้งการอนุรักษ์ พื้นฟู สืบสาน การเผยแพร่ ศิลปวัฒนธรรมไทย ภูมิปัญญาท้องถิ่น โดยคณะกรรมการกิจกรรมให้สาขาวิชา และควรเพิ่มจำนวนกิจกรรม ดังนี้</p> <p>3.1 บูรณาการงานด้านทำนุบำรุงศิลปะและวัฒนธรรมกับการเรียนการสอน อย่างน้อย 2-5 เรื่อง</p> <p>3.2 บูรณาการงานด้านทำนุบำรุงศิลปะและวัฒนธรรมกับงานวิจัย อย่างน้อย 1-2 เรื่อง</p> <p>3.3 บูรณาการงานด้านทำนุบำรุงศิลปะและวัฒนธรรมกับงานบริการวิชาการ อย่างน้อย 2 เรื่อง</p> <p>3.4 บูรณาการร่วมกับหน่วยงานภาครัฐและเอกชน ในด้านการส่งเสริมการอนุรักษ์ พื้นฟู สืบสาน การเผยแพร่ศิลปวัฒนธรรมไทย ภูมิปัญญาท้องถิ่น อย่างน้อย 1 หน่วยงาน</p> <p>โดยจัดรูปแบบออนไลน์ โดยยึดประกาศมหาวิทยาลัยราชภัฏลำปางอย่างเคร่งครัด และคณะฯ ได้นำไปเป็นแนวทางการจัดทำ แผนทำนุบำรุงศิลปะและวัฒนธรรม คณะมนุษยศาสตร์และสังคมศาสตร์ มหาวิทยาลัยราชภัฏลำปาง ประจำปีการศึกษา 2565 (มน 4.1-5-2)</p>	

เกณฑ์มาตรฐานข้อ 6 มีฐานข้อมูลหรือการบริการข้อมูล หรือแหล่งการเรียนรู้ทางด้านศิลปวัฒนธรรม หรือประวัติศาสตร์ของไทยหรือท้องถิ่น เพื่อให้บุคคลทั่วไปสามารถเข้าถึงหรือใช้บริการได้

ผลการดำเนินงาน	รายการหลักฐาน
<p>คณะมีการบริการข้อมูลที่เป็นประโยชน์เกี่ยวกับการทำนุบำรุงศิลปะและวัฒนธรรม ให้อาจารย์ เจ้าหน้าที่ นักศึกษา และบุคคลทั่วไปสามารถเข้าถึงหรือใช้บริการข้อมูลได้ ผ่านการเผยแพร่ทางเว็บไซต์ของคณะ และเพจเฟซบุ๊คคณะมนุษยศาสตร์และสังคมศาสตร์ (มน 4.1-6-1) โดยจะมีการเผยแพร่ และเผยแพร่ผ่านการจัดกิจกรรมโครงการต่าง ๆ ของคณะ ได้แก่</p> <p>(1) การจัดโครงการสานศิลป์ถิ่นมนุษย์ฯ ครั้งที่ 11 “สานศิลป์ สานศาสตร์ สานการเรียนรู้ สู่ท้องถิ่น” ประจำปีการศึกษา 2564 จัดขึ้นเมื่อวันศุกร์ที่ 23 กรกฎาคม 2564 ณ ห้องประชุมประสิทธิ์ศาสตร์ ชั้น 3 อาคาร 52 มหาวิทยาลัยราชภัฏลำปาง ที่มีชุมชน ประชาชน นักเรียน นักศึกษา เข้ามามีส่วนร่วม 419 คน (มน 4.1-6-2)</p> <p>(2) คณะฯ โดยสาขาวิชาภาษาไทย (ศศ.บ.) ได้มีการร่วมสร้าง</p>	<p>มน 4.1-6-1 เว็บไซต์ของคณะ และ เพจ เฟซบุ๊ค คณะมนุษยศาสตร์และสังคมศาสตร์</p> <p>มน 4.1-6-2 รายงานสรุปผลโครงการสานศิลป์ถิ่นมนุษย์ฯ ครั้งที่ 11 “สานศิลป์ สานศาสตร์ สานการเรียนรู้ สู่ท้องถิ่น” ประจำปีการศึกษา 2564 จัดขึ้นเมื่อวันศุกร์ที่ 23 กรกฎาคม 2564</p>

ผลการดำเนินงาน	รายการหลักฐาน						
<p>เครือข่ายความร่วมมือกับหน่วยงานในจังหวัดลำปางอย่างต่อเนื่องทุกปี และระหว่างวันที่ 10 – 13 เมษายน 2565 สาขาวิชาภาษาไทย โดย อาจารย์ตุลาภรณ์ แสนปรน ในฐานะผู้เชี่ยวชาญด้านล้านนาศึกษาและผู้ดำเนินงานด้านการศึกษา (มน 4.1-6-3) การสืบสานภูมิปัญญาในการประดิษฐ์ผ้าห่อคัมภีร์ พร้อมด้วยอาจารย์ผู้สอน หลักสูตรศิลปศาสตรบัณฑิต สาขาวิชาภาษาไทย คณะมนุษยศาสตร์และสังคมศาสตร์ มหาวิทยาลัยราชภัฏลำปาง ได้ร่วมเป็นวิทยากรถ่ายทอดองค์ความรู้และสาธิตการประดิษฐ์ผ้าห่อคัมภีร์โบราณล้านนา ร่วมกับนักศึกษาศาษาวิชาภาษาไทย (ศศ.บ.) ณ เวทีลานกิจกรรมช่วงแก้วเวียงละกอน (สวนสาธารณะ 5แยกหอนาฬิกา) โดยมีกิจกรรมการประดิษฐ์ผ้าห่อคัมภีร์โบราณล้านนา เป็นมรดกทางวัฒนธรรมที่สำคัญของชาวล้านนา แสดงให้เห็นถึงอิทธิพลความเชื่อทางพระพุทธศาสนา โดยเฉพาะอย่างยิ่งความเชื่อเรื่องอานิสงส์การถวายเป็นผ้าห่อคัมภีร์ และอานิสงส์การถวายเป็นผ้าห่อคัมภีร์โบราณ การสืบสานภูมิปัญญาในการประดิษฐ์ผ้าห่อคัมภีร์ ทั้งนี้ อาจารย์ตุลาภรณ์ แสนปรน ได้เป็นผู้ถ่ายทอดองค์ความรู้ พร้อมกับการสำรวจทำความเข้าใจสภาพ จัดหมวดหมู่คัมภีร์และวรรณกรรมล้านนาที่มีการเก็บรักษาไว้ในวัดต่าง ๆ ของจังหวัดลำปาง และได้จัดทำคู่มือการปริวรรตรวมถึงจัดทำบัญชีวรรณกรรมต้นฉบับตัวเขียนของวัดต่าง ๆ เผยแพร่ ปัจจุบันคณะฯ อยู่ระหว่างการนำข้อมูลผ้าห่อคัมภีร์โบราณ เผยแพร่ผ่านเว็บไซต์ ‘นวนุรักษ์.ไทย’ คลังข้อมูลวัฒนธรรมและความหลากหลายทางชีวภาพ ซึ่งเป็นแพลตฟอร์มดิจิทัลสำหรับเจ้าของแหล่งวัฒนธรรมใช้บริหารจัดการคลังข้อมูลวัฒนธรรมและความหลากหลายทางชีวภาพ บุคคลทั่วไปที่สนใจสามารถใช้เป็นแหล่งข้อมูลสำหรับภาคการศึกษา นำข้อมูลต่างๆ ส่งเสริมงานทางด้านการศึกษาวัฒนธรรม และเป็นการเพิ่มมูลค่าให้กับสินค้าทางวัฒนธรรม ถือเป็นงานอนุรักษ์องค์ความรู้ด้านวัฒนธรรมและความหลากหลายทางชีวภาพได้อย่างยั่งยืน</p> <p>3) ได้เผยแพร่วิจัยด้านศิลปะและวัฒนธรรมให้กับหน่วยงานนำไปใช้ประโยชน์ ซึ่งเป็นผลงาน อาจารย์ตุลาภรณ์ แสนปรน ดังนี้</p>	<p>มน 4.1-6-2 รายงานวิจัยฉบับสมบูรณ์ จำนวน 3 เรื่อง ได้แก่ 1) ข้อความท้ายใบลานกับการศึกษาประวัติศาสตร์ชุมชนบ้านนาก้าว ตำบลป่าตัน อำเภอแม่ทะ จังหวัดลำปาง 2) การปริวรรตคัมภีร์ใบลานวัดสันฐาน ตำบลป่าตัน อำเภอแม่ทะ จังหวัดลำปาง 3) กระบวนการถ่ายทอดการอนุรักษ์ฟื้นฟู คัมภีร์ใบลานวัดสันฐาน ตำบลป่าตัน อำเภอแม่ทะ จังหวัดลำปาง</p>						
<table border="1"> <thead> <tr> <th data-bbox="277 1528 540 1608">ผลงานวิจัยที่สร้างผลกระทบต่อสังคม</th> <th data-bbox="540 1528 784 1608">หน่วยงานที่นำไปใช้</th> <th data-bbox="784 1528 1047 1608">ผลกระทบที่ได้</th> </tr> </thead> <tbody> <tr> <td data-bbox="277 1608 540 1881">ข้อความท้ายใบลานกับการศึกษาประวัติศาสตร์ชุมชนบ้านนาก้าว ตำบลป่าตัน อำเภอแม่ทะ จังหวัดลำปาง</td> <td data-bbox="540 1608 784 1881">วัดสูงเม่น ต.สูงเม่น อ.สูงเม่น จ.แพร่</td> <td data-bbox="784 1608 1047 1881">1. เป็นแนวทางในการจัดเก็บเอกสารคัมภีร์ใบลานด้วยระบบดิจิทัล และเป็นแนวทางในการศึกษาองค์ความรู้ด้านการศึกษาประวัติศาสตร์ชุมชนอื่น ๆ ผ่านข้อความ</td> </tr> </tbody> </table>	ผลงานวิจัยที่สร้างผลกระทบต่อสังคม	หน่วยงานที่นำไปใช้	ผลกระทบที่ได้	ข้อความท้ายใบลานกับการศึกษาประวัติศาสตร์ชุมชนบ้านนาก้าว ตำบลป่าตัน อำเภอแม่ทะ จังหวัดลำปาง	วัดสูงเม่น ต.สูงเม่น อ.สูงเม่น จ.แพร่	1. เป็นแนวทางในการจัดเก็บเอกสารคัมภีร์ใบลานด้วยระบบดิจิทัล และเป็นแนวทางในการศึกษาองค์ความรู้ด้านการศึกษาประวัติศาสตร์ชุมชนอื่น ๆ ผ่านข้อความ	
ผลงานวิจัยที่สร้างผลกระทบต่อสังคม	หน่วยงานที่นำไปใช้	ผลกระทบที่ได้					
ข้อความท้ายใบลานกับการศึกษาประวัติศาสตร์ชุมชนบ้านนาก้าว ตำบลป่าตัน อำเภอแม่ทะ จังหวัดลำปาง	วัดสูงเม่น ต.สูงเม่น อ.สูงเม่น จ.แพร่	1. เป็นแนวทางในการจัดเก็บเอกสารคัมภีร์ใบลานด้วยระบบดิจิทัล และเป็นแนวทางในการศึกษาองค์ความรู้ด้านการศึกษาประวัติศาสตร์ชุมชนอื่น ๆ ผ่านข้อความ					

ผลการดำเนินงาน		รายการหลักฐาน
		<p>ท้ายใบลาน</p> <p>2.จัดทำบัญชีทะเบียนคัมภีร์ใบลานของวัดสูงเม่น ทั้งในรูปแบบเอกสารและทางโปรแกรม</p>
	พิพิธภัณฑ์เรือนมหาสวัสดิ์ หอประวัติศาสตร์วัฒนธรรมและวรรณกรรมพื้นบ้าน	<p>1. บริการเผยแพร่ในพิพิธภัณฑ์เรือนมหาสวัสดิ์ หอประวัติศาสตร์วัฒนธรรมและวรรณกรรมพื้นบ้าน</p> <p>2. นำองค์ความรู้จากงานวิจัยเป็นแนวทางในการศึกษาเอกสารโบราณในท้องถิ่นจังหวัดนครปฐม</p>
	ภาควิชาภาษาไทยและภาษาตะวันตกคณะศิลปศาสตร์ มหาวิทยาลัยธรรมศาสตร์	<p>ใช้เป็นเอกสารค้นคว้าและอ้างอิงในสาขาวิชาภาษาไทยทั้งสำหรับผู้สอนและนักศึกษาที่สนใจด้านการปริวรรตและศึกษาบริบททางวัฒนธรรม</p>
การปริวรรตคัมภีร์ใบลานวัดสันฐาน ตำบลป่าตัน อำเภอมะเข่ จังหวัดลำปาง	พิพิธภัณฑ์เรือนมหาสวัสดิ์ หอประวัติศาสตร์วัฒนธรรมและวรรณกรรมท้องถิ่นภาคกลาง จ.นครปฐม	<p>นำมาให้บริการภายในพิพิธภัณฑ์ เนื่องจากเป็นองค์การเกี่ยวกับการเผยแพร่ด้านวรรณกรรมท้องถิ่น ซึ่งงานวิจัยดังกล่าวเป็นแนวทางการศึกษาเปรียบเทียบกับวรรณกรรมท้องถิ่นภาคกลาง รวมถึงเป็นการศึกษาวรรณกรรมของกลุ่มไทยวนของอำเภอกำแพงแสน จังหวัดนครปฐม และไทยวนในท้องถิ่นต่างๆ ของภาคกลาง เช่น ไทยวนคูบัว จังหวัดราชบุรี ไทยวนเสาไห้ จังหวัดสระบุรี</p>
กระบวนการถ่ายทอดการอนุรักษ์ฟื้นฟู คัมภีร์ใบ	สถาบันวิจัยและศิลปะและวัฒนธรรมอีสาน	<p>1)ใช้เป็นฐานข้อมูลอ้างอิงเพื่อสืบค้นชื่อเรื่อง</p>

รายงานประเมินตนเอง (Self Assessment Report : SAR)	ปีการศึกษา 2564
---	-----------------

ผลการดำเนินงาน			รายการหลักฐาน
ลานวัดสันฐาน ตำบลป่าตัน อำเภอแม่ทะ จังหวัดลำปาง	มหาวิทยาลัยสารคาม	เปรียบเทียบ การวรรณกรรมพื้นถิ่นอีสานกับวรรณกรรมพื้นถิ่นล้านนา ผ่านเว็บไซต์ b.lmsu.ac.th	

เกณฑ์มาตรฐานข้อ 7 กำหนดหรือสร้างมาตรฐานด้านศิลปะและวัฒนธรรมซึ่งเป็นที่ยอมรับในระดับชาติ

ผลการดำเนินงาน	รายการหลักฐาน
-ไม่มีผลการดำเนินงานในเกณฑ์มาตรฐานข้อนี้	-

การประเมินตนเอง

เป้าหมายการดำเนินงาน	ผลการดำเนินงาน	คะแนนที่ได้	การบรรลุเป้าหมาย
7 ข้อ	ดำเนินการได้ 6 ข้อ	5 คะแนน	ไม่บรรลุเป้าหมาย

ตัวบ่งชี้ที่ 4.2 ร้อยละของหลักสูตรที่มีการบูรณาการงานด้านศิลปวัฒนธรรม
 ชนิดของตัวบ่งชี้ ผลลัพธ์
 รอบปีการประเมิน ปีการศึกษา

เกณฑ์การประเมิน

โดยการแปลงค่าร้อยละของหลักสูตรที่มีการบูรณาการงานด้านศิลปวัฒนธรรม เป็นคะแนนระหว่าง 0 – 5

ค่าร้อยละของหลักสูตรที่มีการบูรณาการงานด้านศิลปวัฒนธรรม ที่กำหนดให้เป็นคะแนนเต็ม 5 = ร้อยละ 20 ขึ้นไป

ข้อมูลพื้นฐานหลักสูตรที่มีการบูรณาการงานด้านศิลปวัฒนธรรม

รายงานการข้อมูลพื้นฐาน	จำนวน
จำนวนหลักสูตรที่มีการบูรณาการงานด้านศิลปวัฒนธรรม	11
จำนวนหลักสูตรทั้งหมดของคณะ	14
ร้อยละของหลักสูตรที่บูรณาการงานด้านศิลปวัฒนธรรม	78.57

ตารางที่ 4.2-1 หลักสูตรที่มีการบูรณาการงานด้านศิลปวัฒนธรรม จำนวน....11... หลักสูตร

ลำดับ	รายชื่อหลักสูตรที่มีการบูรณาการงานด้านศิลปวัฒนธรรม	ประเด็นการบูรณาการ	สิ่งที่เกิดขึ้นจากการบูรณาการ
1	หลักสูตรศิลปบัณฑิต สาขาวิชาศิลปะและการออกแบบ	บูรณาการสาระความรู้ด้านศิลปะและวัฒนธรรมผ่านการเรียนรายวิชาวาดเส้น สร้างสรรค์ และรายวิชาจิตรกรรมไทย	จัดการเรียนการสอน โดยให้โจทย์แก่นักศึกษาไปศึกษาและปฏิบัติงานนอกสถานที่ ณ วัด และแหล่งโบราณสถาน ในพื้นที่ของตน นักศึกษาสามารถศึกษาแหล่งโบราณที่เป็นศิลปะและวัฒนธรรมท้องถิ่น และจัดทำเป็นรายงาน
2	หลักสูตรศิลปศาสตรบัณฑิต สาขาวิชาการพัฒนาชุมชน	บูรณาการสาระความรู้ด้านศิลปะและวัฒนธรรมผ่านการเรียนรายวิชาการจัดการท่องเที่ยวชุมชน	กำหนดหัวข้อใน มคอ.3 เพื่อให้ นักศึกษามีส่วนร่วมในการส่งเสริมการจัดการท่องเที่ยวชุมชนด้วยการสืบสานแหล่งท่องเที่ยวในเชิงวัฒนธรรม โดยการนำนักศึกษาลงพื้นที่พูดคุย แสวงหา กลุ่มย่อย ชุมชนสะท้อนถึงความสำคัญของภูมิปัญญา วัฒนธรรมเก่าแก่ของชุมชน ที่อาจจะเกิดการเลือนหาย จึงเกิดโครงการ “สืบสานวัฒนธรรมการทำโคมดินช้างบ้านเมะหลวง ตำบล

ลำดับ	รายชื่อหลักสูตรที่มีบูรณาการงานด้านศิลปวัฒนธรรม	ประเด็นการบูรณาการ	สิ่งที่เกิดขึ้นจากการบูรณาการ
			แม่เมาะ อำเภอแม่เมาะ จังหวัดลำปาง” เป็นกิจกรรมที่เป็นการสืบทอดภูมิปัญญาและวัฒนธรรมการประดิษฐ์โคมตึนซ่างซึ่งเป็นโคมที่เป็นเอกลักษณ์ของชุมชน ผู้เรียนเกิดความรู้เกี่ยวกับแนวทางในการสืบสานภูมิปัญญาและวัฒนธรรมของการท่องเที่ยว รวมถึงทักษะการสื่อสารกับผู้อื่นและการทำงานเป็นทีมเพิ่มขึ้น
3	หลักสูตรครุศาสตรบัณฑิต สาขาวิชาการสอนภาษาจีน	บูรณาการสาระความรู้ด้านศิลปะและวัฒนธรรมผ่านการเรียนรายวิชาวิชาภาษาจีนระดับต้น 1 – 2 /ภาษาจีนระดับกลาง /การฟัง-พูดภาษาจีน 1-2	ออกแบบกิจกรรมการเรียนการสอนให้นักศึกษา สามารถลำดับขั้นตอนการเรียนรู้ภาษาจีนได้โดยคำนึงจากความยากง่ายของเนื้อหาเพื่อให้นักศึกษาสามารถนำความรู้ไปใช้บูรณาการกับการบริการวิชาการทักษะภาษาจีนร่วมกับการทำนุบำรุงศิลปวัฒนธรรม ในโครงการงานศิลปวัฒนธรรมอุดมศึกษาครั้งที่ 20 “ช่วงวัฒนธรรมล้ำค่า สืบสานมรดกภูมิปัญญาของแผ่นดิน” จัดขึ้น ณ มหาวิทยาลัยราชภัฏลำปาง เป็นโครงการภายใต้กรอบทำนุบำรุงศิลปะ ซึ่งมีตัวแทนนักศึกษาหลักสูตรครุศาสตรบัณฑิต สาขาวิชาการสอนภาษาจีน ชั้นปีที่ 2-4 เข้าร่วมโครงการดังกล่าว โดยตัวแทนนักศึกษาในหลักสูตรได้รับหน้าที่จากศูนย์วัฒนธรรม มหาวิทยาลัยราชภัฏลำปาง ให้ดำเนินงานฝ่ายปฏิคม ได้รับหน้าที่เป็นล่ามภาษาจีน เพื่อแนะนำการแสดงผลศิลปวัฒนธรรมเด่นประจำแต่ละภาคของไทยให้แก่ นักศึกษาชาวจีนระดับปริญญาโท ของมหาวิทยาลัยราชภัฏลำปาง ทั้งยังมีนักศึกษาบางส่วนได้ร่วมเผยแพร่ศิลปวัฒนธรรมในกิจกรรมครั้งนี้ด้วย

ลำดับ	รายชื่อหลักสูตรที่มีบูรณาการงานด้านศิลปวัฒนธรรม	ประเด็นการบูรณาการ	สิ่งที่เกิดขึ้นจากการบูรณาการ
4	หลักสูตรศิลปศาสตรบัณฑิต สาขาวิชาภาษาอังกฤษ	บูรณาการสาระความรู้ด้านศิลปะและวัฒนธรรมผ่านการเรียนรายวิชาภาษาศาสตร์	บูรณาการความรู้เกี่ยวกับวัฒนธรรมของผู้ใช้ภาษาอังกฤษสู่ผู้เรียนภาษาไทย ณ ศูนย์การศึกษาพิเศษจังหวัดลำปาง และโรงเรียนพัฒนาการศึกษาคนตาบอดและคนพิการลำปาง โดยให้นักศึกษาประยุกต์กิจกรรมที่ได้เรียนไปถ่ายทอดสู่ชุมชนด้วยการจัดค่ายภาษา
5	หลักสูตรศิลปศาสตรบัณฑิต สาขาวิชาภาษาจีน	บูรณาการสาระความรู้ด้านศิลปะและวัฒนธรรมผ่านการเรียนรายวิชาภาษาจีนเพื่อการท่องเที่ยว	นักศึกษาที่ลงเรียนรายวิชาภาษาจีนเพื่อการท่องเที่ยว ได้เรียนรู้ประโยชน์ทางภาษาจีนเพื่อการสื่อสารสำหรับพนักงานบริการนวดแผนไทยจากคู่มือเพื่อส่งเสริมให้นักศึกษาทำนุบำรุงศิลปะและวัฒนธรรมผ่านภาษาจีน
6	หลักสูตรรัฐประศาสนศาสตรบัณฑิต สาขาวิชารัฐประศาสนศาสตร์	บูรณาการสาระความรู้ด้านศิลปะและวัฒนธรรมผ่านการเรียนรายวิชาสังคมและวัฒนธรรมชุมชนท้องถิ่น	นักศึกษาได้เรียนรู้วิธีการทำแผนที่ทางสังคมและวัฒนธรรมจากชั้นเรียน และสามารถนำไปสู่การปฏิบัติจริงผ่านการทำแผนที่ในพื้นที่เทศบาลตำบลน้ำโจ้ว ได้เรียนรู้วัฒนธรรมในพื้นที่ รวมถึงได้มีส่วนร่วมในการให้บริการวิชาการเป็นการแลกเปลี่ยนเรียนรู้ร่วมกับชุมชนและสร้างสื่อการเรียนรู้ที่เป็นประโยชน์ให้กับนักเรียน
7	หลักสูตรรัฐศาสตรบัณฑิต สาขาวิชาการเมืองและการปกครอง	บูรณาการสาระความรู้ด้านศิลปะและวัฒนธรรมผ่านการเรียนรายวิชาภาวะผู้นำและชนชั้นนำทางการเมือง	ออกแบบกิจกรรมการเรียนการสอนให้นักศึกษาชั้นปีที่ 4 เพื่อให้ นักศึกษาสามารถนำความรู้เกี่ยวกับภาวะผู้นำและชนชั้นนำทางการเมืองและโลกาภิวัตน์กับการเมืองไปใช้บูรณาการกับการออกแบบกิจกรรมและได้เข้าร่วมกับคณะมนุษยศาสตร์และสังคมศาสตร์ โดยนำนักศึกษาชั้นปีที่ 4 ในรายวิชาภาวะผู้นำและชนชั้นนำทางการเมืองไปในโครงการบูรณาการการ

ลำดับ	รายชื่อหลักสูตรที่มีบูรณาการงานด้านศิลปวัฒนธรรม	ประเด็นการบูรณาการ	สิ่งที่เกิดขึ้นจากการบูรณาการ
			<p>ทำนุบำรุงศิลปวัฒนธรรมกับการเรียนการสอน เพื่อให้นักศึกษาได้ประยุกต์ใช้ความรู้เกี่ยวกับภาวะผู้นำและชนชั้นนำทางการเมืองในการดำเนินกิจกรรมร่วมกับชุมชน โดยศึกษาถึงภาวะผู้นำของปราชญ์ชุมชน ปราชญ์ชาวบ้าน รวมถึงศึกษาเกี่ยวกับการศิลปวัฒนธรรมของชุมชน เพื่อให้เข้าใจถึงสถานะการเปลี่ยนแปลงเปลี่ยนแปลงของบริบทชุมชนท้องถิ่นพร้อมกับสามารถนำความรู้มาปรับใช้เพื่อพัฒนาดำรงรักษา และสืบสานศิลปวัฒนธรรมและภูมิปัญญาท้องถิ่นได้ โดยนักศึกษาได้ออกแบบกิจกรรมการประกวดการเขียนเรียงความเกี่ยวสถานการณ์การแก้ไขปัญหาการแพร่ระบาดของผู้นำรัฐบาล ในหัวข้อ “ผู้นำทางการเมืองในสถานการณ์ COVID-19 ”ในงานสานศิลป์ถิ่นมนุษย์ ร่วมกับ คณะมนุษยศาสตร์ และสังคมศาสตร์ ครั้งที่ 11 ระหว่างวันที่ 15-23 กรกฎาคม 2564 ณ คณะมนุษยศาสตร์ และสังคมศาสตร์ มหาวิทยาลัยราชภัฏลำปาง และในรูปแบบออนไลน์ โดยมีนักเรียนชั้นมัธยมศึกษาเข้าร่วมจำนวน 6 โรงเรียน</p>
8	หลักสูตรศิลปศาสตรบัณฑิต สาขาวิชาภาษาไทย	<p>บูรณาการสาระความรู้ด้านศิลปะและวัฒนธรรมผ่านการเรียน ดังนี้</p> <p>-1542322 วิวัฒนาการของอักษรและอักษรวิธีภาษาไทย</p> <p>-1542113 ภาษากับสังคมและวัฒนธรรม</p>	<p>1) บูรณาการกับโครงการศูนย์เอกสารและอักษรโบราณล้านนา โดยการเรียนรู้การอ่านและเขียนอักษรล้านนา ณ สำนักศิลปะและวัฒนธรรม โดย คุณวีรศักดิ์ ของเดิม นักวิชาการศึกษา สำนักศิลปะและวัฒนธรรม (ออนไลน์) นักศึกษาได้เรียนรู้ระบบรูปแบบ ลักษณะของอักษรล้านนา</p>

ลำดับ	รายชื่อหลักสูตรที่มีบูรณาการงานด้านศิลปวัฒนธรรม	ประเด็นการบูรณาการ	สิ่งที่เกิดขึ้นจากการบูรณาการ
		<p>-1544912 การสัมมนาทางภาษาไทย</p> <p>-1541111 การสอนภาษาไทยในฐานะภาษาที่สอง</p> <p>-1543429 วรรณกรรมการละคร</p>	<p>และบูรณาการกับโครงการถ่ายทอดองค์ความรู้มรดกภูมิปัญญาทางวัฒนธรรม นักวิชาการศึกษาของสำนักศิลปะและวัฒนธรรม มหาวิทยาลัยราชภัฏรำปาง กำหนดให้นักศึกษาเรียนรู้วัฒนธรรมของพื้นที่ต่างๆ และนำเสนอข้อมูลทางวัฒนธรรมผ่านสื่อออนไลน์</p> <p>2) บูรณาการกับกิจกรรมงานศิลปวัฒนธรรมอุดมศึกษา ครั้งที่ 20 “ช่วงวัฒนธรรมล้ำค่า สืบสานมรดกภูมิปัญญาของแผ่นดิน” 9 - 11 กุมภาพันธ์ 2565 ณ มหาวิทยาลัยราชภัฏรำปาง โดยอาจารย์และนักเรียนร่วมกันถ่ายทอดความรู้ให้ผู้เข้าร่วมกิจกรรมและผู้เข้าชมนิทรรศการพร้อมกับการสาธิตผ้าห่อคัมภีร์โบราณล้านนา</p> <p>3) บูรณาการกิจกรรมพัฒนาศักยภาพนักศึกษาโครงการสัมมนาและพัฒนา นักศึกษา สาขาวิชาภาษาไทย ประจำปี 2564 ผ่านระบบ Google Meet (ออนไลน์) บูรณาการการเรียนการสอนในรายวิชาสัมมนาทางภาษาไทย และรายวิชาการเขียนบันเทิงคดีและสารคดี ของหลักสูตรศิลปศาสตรบัณฑิต สาขาวิชาภาษาไทย วิทยาการโดย คุณอังคาร จันทาทิพย์ และอาจารย์บรรจง บุริน ประโคน</p> <p>4) รายวิชาการสอนภาษาไทย ในฐานะภาษาที่สอง อาจารย์ผู้สอนกับนักศึกษาร่วมกันบริการทางวิชาการภาษาไทยให้แก่ผู้เรียนชาวต่างประเทศ โดยจับคู่ฝึกซ้อมภาษา และถ่ายทอด</p>

ลำดับ	รายชื่อหลักสูตรที่มีบูรณาการงานด้านศิลปวัฒนธรรม	ประเด็นการบูรณาการ	สิ่งที่เกิดขึ้นจากการบูรณาการ
			ภาษาไทย วัฒนธรรมไทยให้แก่ผู้เรียนชาวต่างประเทศผ่านระบบออนไลน์ 5) บูรณาการกับโครงการพัฒนานักศึกษา จัดทำละครเผยแพร่ผ่านสื่อออนไลน์ เรื่อง ผลเก่า 2022
9	หลักสูตรศิลปศาสตรบัณฑิต สาขาวิชาดนตรี	บูรณาการสาระความรู้ด้านศิลปะและวัฒนธรรมผ่านการเรียนการเรียบเรียงเสียงประสานจากทำนองเพลงพื้นบ้าน	อาจารย์ผู้สอนได้ใช้งานวิจัยเรื่องการพัฒนาเส้นทาง และผลิตภัณฑ์การท่องเที่ยวเชิงสร้างสรรค์โดยรถไฟบนเส้นทางยุคสมัยแห่งล้านนาเป็นต้นแบบให้นักศึกษาระดมความคิดและแนวทางในการสร้างสรรค์ผลงานในรายวิชาการเรียบเรียงเสียงประสานจากทำนองเพลงพื้นบ้าน เพื่อให้นักศึกษาสามารถนำไปสร้างสรรค์ผลงานของตนเอง โดยโครงการวิจัยเรื่องการพัฒนาเส้นทาง และผลิตภัณฑ์การท่องเที่ยวเชิงสร้างสรรค์โดยรถไฟบนเส้นทางยุคสมัยแห่งล้านนา เป็นกระบวนการที่ต้องใช้ความร่วมมือกับชุมชน สังคมท้องถิ่น เพื่อให้เกิดการขับเคลื่อนด้านการวิจัย ซึ่งทำให้เกิดความร่วมมือระหว่างเครื่องข่ายนักดนตรี นอกจากนี้ นักศึกษายังได้รับประสบการณ์ตรง จากการมีส่วนร่วมในโครงการวิจัยตั้งแต่เริ่มต้นจนสิ้นสุดกระบวนการวิจัยผ่านรายวิชาเรียบเรียงเสียงประสานสำหรับวงโยธวาทิต หลักการโยธวาทิต การเรียบเรียงเสียงประสานจากทำนองเพลงพื้นบ้าน ปฏิบัติเครื่องดนตรี (เครื่องทองเหลือง กีตาร์ เปียโน เครื่องกระทบ)
10	หลักสูตรศิลปศาสตรบัณฑิต สาขาวิชาภาษาไทยและการ	บูรณาการสาระความรู้ด้านศิลปะและวัฒนธรรมผ่านการเรียนรายวิชาการละเล่นและ	ให้ผู้เรียนนำความรู้ที่ได้จากการเรียนในรายวิชาไปศึกษาเพลงที่เกี่ยวข้องกับการละเล่นและเพลงกล่อมเด็กไทย

ลำดับ	รายชื่อหลักสูตรที่มีบูรณาการงานด้านศิลปวัฒนธรรม	ประเด็นการบูรณาการ	สิ่งที่เกิดขึ้นจากการบูรณาการ
	สื่อสารสำหรับชาวต่างประเทศ	การแสดงพื้นบ้าน	จากนั้นให้ผู้เรียนฝึกร้องและจัดทำคลิปวิดีโอที่ตนเองสนใจ นำเสนอหน้าชั้นเรียน และนำไปเผยแพร่หน้าเพจสาขาวิชาภาษาไทยและการสื่อสารสำหรับชาวต่างประเทศ ทำให้ผู้เรียนที่เป็นนักศึกษาชาวต่างประเทศ ได้เรียนรู้และเข้าใจวัฒนธรรมไทยมากยิ่งขึ้น
11	หลักสูตรนิติศาสตร์บัณฑิต	บูรณาการสาระความรู้ด้านศิลปะและวัฒนธรรมผ่านการเรียนรายวิชาหลักพื้นฐานแห่งกฎหมาย	ให้นักศึกษาสืบค้นประวัติหมู่บ้านของนักศึกษาโดยวิธีการสืบค้นทางอินเทอร์เน็ตหรือสัมภาษณ์ปราชญ์ชาวบ้านพร้อมวิเคราะห์ประวัติของหมู่บ้านนั้น ๆ ว่าเกี่ยวข้องกับกฎหมายอย่างไร มีข้อตกลงร่วมกันในหมู่บ้านหรือไม่ หรือมีจารีตประเพณีใดของหมู่บ้านที่มีโอกาสพัฒนาเป็นกฎหมายที่ใช้ร่วมกันในหมู่บ้านได้

การคำนวณ

- คำนวณค่าร้อยละของหลักสูตรที่มีการบูรณาการสาระความรู้ด้านศิลปวัฒนธรรมตามสูตร

$$\frac{11 \times 100}{14} = \text{ร้อยละ } 78.57$$

- แปลงค่าร้อยละที่คำนวณได้ในข้อ 1 เทียบกับคะแนนเต็ม 5

$$\frac{78.57 \times 5}{20} = 5 \text{ คะแนน (19.5)}$$

การประเมินตนเอง

เป้าหมายการดำเนินงาน	ผลการดำเนินงาน	คะแนนที่ได้	การบรรลุเป้าหมาย
ร้อยละ 20	ร้อยละ 78.57×5 20	5 คะแนน	บรรลุ

รายการหลักฐาน

หมายเลข	รายการหลักฐาน
มน 4.2-1-1	มคอ.3 รายวิชาวาดเส้นสร้างสรรค์ และรายวิชาจิตรกรรมไทย สาขาวิชาศิลปะและการออกแบบ มคอ.5 รายวิชาวาดเส้นสร้างสรรค์ และรายวิชาจิตรกรรมไทย สาขาวิชาศิลปะและการออกแบบ
มน 4.2-1-2	มคอ.3 รายวิชาการจัดการท่องเที่ยวชุมชน สาขาวิชาการพัฒนาชุมชน มคอ.5 รายวิชาการจัดการท่องเที่ยวชุมชน สาขาวิชาการพัฒนาชุมชน
มน 4.2-1-3	มคอ.3 รายวิชาภาษาจีนระดับต้น 1 – 2 รายวิชาภาษาจีนระดับกลาง รายวิชาการฟัง-พูดภาษาจีน 1-2 สาขาวิชาการสอนภาษาจีน มคอ.5 รายวิชาภาษาจีนระดับต้น 1 – 2 รายวิชาภาษาจีนระดับกลาง รายวิชาการฟัง-พูดภาษาจีน 1-2 สาขาวิชาการสอนภาษาจีน
มน 4.2-1-4	มคอ.3 รายวิชาภาษาศาสตร์ สาขาวิชาภาษาอังกฤษ มคอ.5 รายวิชาภาษาศาสตร์ สาขาวิชาภาษาอังกฤษ
มน 4.2-1-5	มคอ.3 รายวิชาภาษาจีนเพื่อการท่องเที่ยว สาขาวิชาภาษาจีน มคอ.5 รายวิชาภาษาจีนเพื่อการท่องเที่ยว สาขาวิชาภาษาจีน
มน 4.2-1-6	มคอ.3 รายวิชาสังคมและวัฒนธรรมชุมชนท้องถิ่น สาขาวิชารัฐประศาสนศาสตร์ มคอ.5 รายวิชาสังคมและวัฒนธรรมชุมชนท้องถิ่น สาขาวิชารัฐประศาสนศาสตร์
มน 4.2-1-7	มคอ.3 รายวิชาภาวะผู้นำและชนชั้นนำทางการเมือง สาขาวิชาการเมืองและการปกครอง มคอ.5 รายวิชาภาวะผู้นำและชนชั้นนำทางการเมือง สาขาวิชาการเมืองและการปกครอง
มน 4.2-1-8	มคอ.3 สาขาวิชาภาษาไทย รายวิชาดังนี้ -1542322 วิวัฒนาการของอักษรและอักษรวิธีภาษาไทย -1542113 ภาษากับสังคมและวัฒนธรรม -1544912 การสัมมนาทางภาษาไทย -1541111 การสอนภาษาไทยในฐานะภาษาที่สอง -1543429 วรรณกรรมการละคร มคอ.5 สาขาวิชาภาษาไทยรายวิชาดังนี้ -1542322 วิวัฒนาการของอักษรและอักษรวิธีภาษาไทย -1542113 ภาษากับสังคมและวัฒนธรรม -1544912 การสัมมนาทางภาษาไทย -1541111 การสอนภาษาไทยในฐานะภาษาที่สอง -1543429 วรรณกรรมการละคร
มน 4.2-1-9	มคอ.3 รายวิชาเรียบเรียงเสียงประสานสำหรับวงโยธวาทิต/ หลักการโยธวาทิต สาขาวิชาดนตรี มคอ.5 รายวิชาเรียบเรียงเสียงประสานสำหรับวงโยธวาทิต /หลักการโยธวาทิต

หมายเลข	รายการหลักฐาน
	สาขาวิชาดนตรี
มน 4.2-1-10	มคอ.3 รายวิชาการละเล่นและการแสดงพื้นบ้านฯ สาขาวิชาภาษาไทยและการสื่อสาร สำหรับชาวต่างประเทศ มคอ.5 รายวิชาการละเล่นและการแสดงพื้นบ้านฯ สาขาวิชาภาษาไทยและการสื่อสาร สำหรับชาวต่างประเทศ
มน 4.2-1-11	มคอ.3 รายวิชาหลักพื้นฐานแห่งกฎหมาย สาขาวิชานิติศาสตร์ มคอ.5 รายวิชาหลักพื้นฐานแห่งกฎหมาย สาขาวิชานิติศาสตร์

องค์ประกอบที่ 5 การบริหารจัดการ

ตัวบ่งชี้ที่ 5.1 การดำเนินงานตามยุทธศาสตร์ วิสัยทัศน์และอัตลักษณ์ของมหาวิทยาลัย
 ชนิดของตัวบ่งชี้ กระบวนการ
 รอบปีการประเมิน ปีงบประมาณ

เกณฑ์การประเมิน

คะแนน 1	คะแนน 2	คะแนน 3	คะแนน 4	คะแนน 5
มีการดำเนินการ 1 ข้อ	มีการดำเนินการ 2 ข้อ	มีการดำเนินการ 3 - 4 ข้อ	มีการดำเนินการ 5 ข้อ	มีการดำเนินการ 6 ข้อ

ผลการดำเนินงาน

เกณฑ์มาตรฐานข้อ 1 จัดทำแผนยุทธศาสตร์ที่นำไปสู่การบรรลุวิสัยทัศน์ตามกรอบเวลา โดยกำหนดเป้าหมาย ตัวชี้วัด และกลยุทธ์ที่สัมพันธ์และสอดคล้องกับยุทธศาสตร์มหาวิทยาลัย ผลการวิเคราะห์สภาพแวดล้อมของคณะ นโยบายของสภามหาวิทยาลัย สมรรถนะหลักตามความเชี่ยวชาญของคณะ และอัตลักษณ์ของมหาวิทยาลัย

ผลการดำเนินงาน	รายการหลักฐาน
คณะมนุษยศาสตร์และสังคมศาสตร์ ได้ดำเนินการปรับปรุงแผนยุทธศาสตร์คณะมนุษยศาสตร์และสังคมศาสตร์ มหาวิทยาลัยราชภัฏรำปาง ผ่านกระบวนการการมีส่วนร่วมของบุคลากร ให้มีความสอดคล้องกับแผนพัฒนามหาวิทยาลัยราชภัฏรำปาง นโยบายการพัฒนาประเทศและการเปลี่ยนแปลงของสังคมโลก อาทิ ยุทธศาสตร์ชาติ 20 ปี แผนพัฒนาเศรษฐกิจและสังคมแห่งชาติ นโยบายไทยแลนด์ 4.0 (Thailand 4.0) นโยบายพัฒนาการศึกษาาระดับอุดมศึกษาการเปลี่ยนแปลงด้านเทคโนโลยีดิจิทัล และโลกาภิวัตน์ เป็นต้น โดยจัดทำเป็นแผนยุทธศาสตร์คณะมนุษยศาสตร์และสังคมศาสตร์ พ.ศ. 2563 – 2565 (ฉบับปรับปรุง) ระยะ 3 ปี (มน 5.1-1-1) ซึ่งเป็นไปตามพระราชกฤษฎีกา ว่าด้วยหลักเกณฑ์และวิธีการบริหารกิจการบ้านเมืองที่ดี (ฉบับที่ 2) พ.ศ. 2562 ผ่านมติเห็นชอบจากที่ประชุมคณะกรรมการประจำคณะมนุษยศาสตร์และสังคมศาสตร์เมื่อคราวการประชุมครั้งที่ 5/2562 เมื่อวันที่ 27 กันยายน 2562 (มน 5.1-1-2) สำหรับใช้เป็นกรอบแนวทางการพัฒนาคณะมนุษยศาสตร์และสังคมศาสตร์ ประกอบไปด้วย 5 ยุทธศาสตร์ 10 เป้าประสงค์ 14 กลยุทธ์ 22 ตัวชี้วัด และมีการทบทวนเพื่อปรับตัวชี้วัดค่าเป้าหมาย ในการประชุมคณะกรรมการส่งเสริมการบริหารงานคณะฯ ครั้งที่ 1/2563 เมื่อวันที่ 17 กันยายน 2563 ณ ห้องประชุมเมธาทัพ ชั้น 5 อาคาร 52 (มน 5.1-1-3) และได้นำ ร่าง แผนยุทธศาสตร์คณะมนุษยศาสตร์และสังคมศาสตร์ พ.ศ. 2563 – 2565	มน 5.1-1-1 แผนยุทธศาสตร์คณะมนุษยศาสตร์และสังคมศาสตร์ พ.ศ. 2563-2565 (ฉบับปรับปรุง) ระยะ 3 ปี มน 5.1-1-2 รายงานการประชุมคณะกรรมการประจำคณะ ครั้งที่ 5/2562 เมื่อวันที่ 27 กันยายน 2562 มน 5.1-1-3 รายงานการประชุมคณะกรรมการส่งเสริมการบริหารงานคณะฯ ครั้งที่ 1/2563 เมื่อวันที่ 17 กันยายน 2563 มน 5.1-1-4 รายงานการประชุมคณะกรรมการประจำคณะฯ ครั้งที่ 5/2563 วาระที่ 5.2 เมื่อวันที่ 23 กันยายน 2563

ผลการดำเนินงาน	รายการหลักฐาน
(ฉบับปรับปรุง) ระยะ 3 ปี เสนอต่อคณะกรรมการประจำคณะ ในการประชุมครั้งที่ 5/2563 วาระที่ 5.2 เมื่อวันที่ 23 กันยายน 2563 (มน 5.1-1-4)	

เกณฑ์มาตรฐานข้อ 2 มีการถ่ายทอดแผนยุทธศาสตร์เพื่อสื่อสารและทำความเข้าใจในเป้าหมายการดำเนินงานของคณะให้ผู้มีส่วนได้ส่วนเสียทุกภาคส่วนรับรู้อย่างทั่วถึง

ผลการดำเนินงาน	รายการหลักฐาน
คณะมนุษยศาสตร์และสังคมศาสตร์ มีการถ่ายทอดแผนยุทธศาสตร์เพื่อสื่อสารและทำความเข้าใจในเป้าหมายการดำเนินงานของคณะให้ผู้มีส่วนได้ส่วนเสียทุกภาคส่วนรับรู้อย่างทั่วถึง ดังนี้ 1) จัดประชุมคณะกรรมการส่งเสริมการบริหารงานคณะ ซึ่งประกอบไปด้วย คณบดี รองคณบดี ผู้ช่วยคณบดี หัวหน้าสำนักงาน ประธานสาขาวิชา หัวหน้างาน โดยการประชุมได้มีการถ่ายทอดแผนยุทธศาสตร์เพื่อสื่อสารและทำความเข้าใจในเป้าหมายการดำเนินงานของคณะ ในการประชุม ครั้งที่ 1/2563 เมื่อวันที่ 17 กันยายน 2563 ณ ห้องประชุมเมธาทัพ ชั้น 5 อาคาร 52 (มน 5.1-2-1) 2) การประชุมคณาจารย์และบุคลากร คณะมนุษยศาสตร์และสังคมศาสตร์ ครั้งที่ 2/2562 วันที่ 6 พฤศจิกายน 2562 ณ ห้องประชุมวิทยابัณฑิต ชั้น 4 อาคาร 52 วาระที่ 4.7 เรื่อง 4.7 แผนยุทธศาสตร์ (ฉบับปรับปรุง พ.ศ.2563-2565) โดยแผนดังกล่าวมีการกำหนดเป้าหมายตัวชี้วัด และกลยุทธ์ที่สัมพันธ์และสอดคล้องกับยุทธศาสตร์มหาวิทยาลัย (มน 5.1-2-2) 3) เผยแพร่แผนยุทธศาสตร์ คณะมนุษยศาสตร์และสังคมศาสตร์ ในเว็บไซต์ของคณะมนุษยศาสตร์และสังคมศาสตร์ เพื่อเป็นการสื่อสารและเพิ่มการรับรู้ให้กับผู้เกี่ยวข้องได้อย่างทั่วถึง (มน 5.1-2-3)	มน 5.1-2-1 รายงานการประชุมคณะกรรมการส่งเสริมการบริหารงานคณะ ครั้งที่ 1/2563 วันที่ 17 กันยายน 2563 มน 5.1-2-2 รายงานการประชุมคณาจารย์และบุคลากร คณะมนุษยศาสตร์และสังคมศาสตร์ ครั้งที่ 2/2562 วันที่ 6 พฤศจิกายน 2562 ณ ห้องประชุมวิทยابัณฑิต ชั้น 4 อาคาร 52 มน 5.1-2-3 เว็บไซต์ของคณะมนุษยศาสตร์และสังคมศาสตร์

เกณฑ์มาตรฐานข้อ 3 แปลงยุทธศาสตร์ไปสู่แผนกลยุทธ์ทางการเงินและแผนปฏิบัติการประจำปีที่สนับสนุนการดำเนินงานตามพันธกิจของคณะให้บรรลุความสำเร็จตามตัวบ่งชี้และเป้าหมายของแผนยุทธศาสตร์

ผลการดำเนินงาน	รายการหลักฐาน
คณะมนุษยศาสตร์และสังคมศาสตร์ ได้แปลงแผนยุทธศาสตร์คณะมนุษยศาสตร์และสังคมศาสตร์ พ.ศ. 2563-2565 (ฉบับปรับปรุง) ระยะ 3 ปี โดยขับเคลื่อนสู่การปฏิบัติอย่างเป็นรูปธรรมโดยกำหนดผู้รับผิดชอบไว้อย่างชัดเจนด้วยการแปลงเป็นแผนปฏิบัติการ คณะมนุษยศาสตร์และสังคมศาสตร์ ประจำปีงบประมาณ พ.ศ.2564 (มน	มน 5.1-3-1 แผนปฏิบัติการคณะมนุษยศาสตร์และสังคมศาสตร์ ประจำปีงบประมาณ พ.ศ.2564

ผลการดำเนินงาน	รายการหลักฐาน
<p>5.1-3-1) ซึ่งเป็นแผนปฏิบัติการรายปีอย่างเป็นรูปธรรม มีระบบและกลไกในการติดตามประเมินผลทั้งก่อนปฏิบัติงาน (Pre-Evaluation) ระหว่างปฏิบัติงาน (Ongoing Evaluation) และหลังสิ้นสุดการดำเนินงาน (Post-Evaluation) และเปรียบเทียบผลการดำเนินงาน (Benchmarking) ทั้งภายในองค์กรและกลุ่มสถาบันหลักผ่านตัวชี้วัดที่เหมาะสม เพื่อ (1) พัฒนางองค์กรโดยรวมไปข้างหน้า (2) กระตุ้นให้เกิดการมีส่วนร่วมของบุคลากรทุกระดับจากการเชื่อมโยงตัวชี้วัดระดับองค์กรสู่ระดับบุคคล (3) มุ่งเน้นคุณภาพ (4) ค้นหาแนวทางปฏิบัติที่ดีที่สุด (5) เพิ่มศักยภาพการแข่งขัน เป็นต้น นำรายงานผลการดำเนินงานเข้าที่ประชุมคณะกรรมการระดับต่างๆ เพื่อปรึกษาหารือให้ข้อคิดเห็นข้อเสนอแนะ นำมาพิจารณาทบทวนปรับปรุงแนวทางการดำเนินงานให้บรรลุผลสำเร็จและเป็นไปตามเป้าหมายอย่างต่อเนื่อง</p> <p>และจัดทำแผนกลยุทธ์ทางการเงิน คณะมนุษยศาสตร์และสังคมศาสตร์ พ.ศ. 2563-2565 (มน 5.1-3-2) ที่ผ่านการวิเคราะห์ความต้องการใช้ทรัพยากรอย่างเพียงพอ ตามความจำเป็นต่อการดำเนินงานด้านต่าง ๆ ครอบคลุมการจัดหางบประมาณ การจัดสรรงบประมาณ การใช้จ่ายงบประมาณ การติดตาม และประเมินผลอย่างต่อเนื่อง จากทุกแหล่งงบประมาณ ให้สามารถผลักดันการดำเนินงานตามแผนยุทธศาสตร์ได้อย่างมีประสิทธิภาพและเกิดประสิทธิผล สามารถผลักดันให้บรรลุผลสำเร็จตามตัวชี้วัดและเป้าประสงค์ได้ตามกรอบระยะเวลาของแผนยุทธศาสตร์ที่กำหนด</p> <p>ปีงบประมาณ พ.ศ.2564 คณะฯ ได้จัดทำแผนงบประมาณประจำปี พ.ศ.2564 และมีการรายงานผลสรุปการเบิกจ่ายงบประมาณสะสม ประจำปีงบประมาณ พ.ศ.2564 ต่อคณะกรรมการบริหารมหาวิทยาลัย (มน 5.1-3-3) เพื่อทราบ โดยมีการรายงานเป็นรายไตรมาสดังนี้</p> <ol style="list-style-type: none"> 1) ไตรมาสที่ 1 ในการประชุมครั้งที่ 1/2564 วันที่ 20 มกราคม 2564 2) ไตรมาสที่ 2 ในการประชุมครั้งที่ 4/2564วันที่ 19 เมษายน 2564 3) ไตรมาสที่ 3 ในการประชุมครั้งที่ 8/2564 วันที่ 21 กรกฎาคม 2564 4) ไตรมาสที่ 4 ในการประชุม ครั้งที่ 11/2564 วันที่ 20 ตุลาคม 2564 	<p>มน 5.1-3-2 แผนกลยุทธ์ทางการเงิน คณะมนุษยศาสตร์และสังคมศาสตร์ พ.ศ. 2563-2565</p> <p>มน 5.1-3-2 รายงานการประชุมกรรมการบริหารมหาวิทยาลัย ครั้งที่ 1/2564 วันที่ 20 มกราคม 2564 ,ครั้งที่ 4/2564วันที่ 19 เมษายน 2564 ,8/2564 วันที่ 21 กรกฎาคม 2564, ครั้งที่ 11/2564 วันที่ 20 ตุลาคม 2564</p>

เกณฑ์มาตรฐานข้อ 4 กำหนดผู้รับผิดชอบตัวชี้วัดของแผนยุทธศาสตร์และแผนปฏิบัติงานประจำปี โดยจัดทำเป็นข้อตกลงการปฏิบัติงานระหว่างผู้บริหารของคณะกับมหาวิทยาลัย โดยมีการกำกับติดตามและประเมินผลสัมฤทธิ์ตามข้อตกลงอย่างเป็นระบบ

ผลการดำเนินงาน	รายการหลักฐาน
<p>คณะมนุษยศาสตร์และสังคมศาสตร์ กำหนดผู้รับผิดชอบตัวชี้วัดของแผนยุทธศาสตร์และแผนปฏิบัติงานประจำปี พ.ศ.2564 โดยจัดทำเป็นข้อตกลงการปฏิบัติงานระหว่างคณบดีคณะมนุษยศาสตร์และสังคมศาสตร์กับอธิการบดีมหาวิทยาลัยราชภัฏลำปาง (มน 5.1-4-1) และมีการกำกับติดตามและประเมินผลสัมฤทธิ์ตามข้อตกลงอย่างเป็นระบบ โดยคณะมีการรายงานผลการดำเนินงานต่อคณะกรรมการบริหารมหาวิทยาลัย ดังนี้</p> <p>1) รายงานผลการดำเนินงานต่อคณะกรรมการบริหารมหาวิทยาลัย ในการประชุม ครั้งที่ 1/2564 วันที่ 20 มกราคม 2564 (มน 5.1-4-2) ดังนี้</p> <ul style="list-style-type: none"> - รายงานผลการดำเนินงานตามแผนปฏิบัติงานประจำปี พ.ศ. 2564 ไตรมาสที่ 1 (ตุลาคม-ธันวาคม 2563) วาระที่ 4.14 (มน 5.1-4-3) - รายงานผลการปฏิบัติตามคำรับรองการปฏิบัติราชการ ประจำปีงบประมาณ พ.ศ. 2564 ไตรมาสที่ 1 ของคณะมนุษยศาสตร์และสังคมศาสตร์ วาระที่ 4.16 (มน 5.1-4-4) <p>2) รายงานผลการดำเนินงานต่อคณะกรรมการบริหารมหาวิทยาลัย ในการประชุม ครั้งที่ 4/2564 วันที่ 19 เมษายน 2564 (มน 5.1-4-5) ดังนี้</p> <ul style="list-style-type: none"> - รายงานผลการดำเนินงานตามแผนปฏิบัติงานประจำปี พ.ศ. 2563 ไตรมาสที่ 2 (ตุลาคม 2563 –เมษายน 2564)ของคณะมนุษยศาสตร์และสังคมศาสตร์ (วาระที่ 4.12) (มน 5.1-4-6) - รายงานผลการปฏิบัติตามคำรับรองการปฏิบัติราชการ ประจำปีงบประมาณ พ.ศ. 2564 ไตรมาสที่ 2 ของคณะมนุษยศาสตร์และสังคมศาสตร์ วาระที่ 4.15 (มน 5.1-4-7) 	<p>มน 5.1-4-1 คำรับรองการปฏิบัติราชการประจำปีงบประมาณ พ.ศ.2564 ระหว่างอธิการบดีมหาวิทยาลัยราชภัฏลำปาง กับ คณบดีคณะมนุษยศาสตร์และสังคมศาสตร์</p> <p>มน 5.1-4-2 รายงานการประชุมคณะกรรมการบริหารคณะ ในการประชุม ครั้งที่ 1/2564 วันที่ 20 มกราคม 2564</p> <p>มน 5.1-4-3 รายงานผลการดำเนินงานตามแผนปฏิบัติงานประจำปี พ.ศ.2564 คณะมนุษยศาสตร์และสังคมศาสตร์ ไตรมาสที่ 1</p> <p>มน 5.1-4-4 รายงานผลการปฏิบัติตามคำรับรองการปฏิบัติราชการ ประจำปีงบประมาณ พ.ศ. 2564 ไตรมาสที่ 1</p> <p>มน 5.1-4-5 รายงานการประชุมคณะกรรมการบริหารคณะ ในการประชุม ครั้งที่ 4/2564วันที่ 19 เมษายน 2564</p> <p>มน 5.1-4-6 รายงานผลการปฏิบัติตามคำรับรองการปฏิบัติราชการ ประจำปีงบประมาณ พ.ศ.2564 ไตรมาสที่ 2</p>

ผลการดำเนินงาน	รายการหลักฐาน
<p>3) รายงานผลการดำเนินงานต่อคณะกรรมการบริหารมหาวิทยาลัย การประชุมครั้งที่ 8/2564 วันที่ 21 กรกฎาคม 2564 (มน 5.1-4-8) ดังนี้</p> <ul style="list-style-type: none"> - รายงานผลการปฏิบัติตามคำรับรองการปฏิบัติราชการ ประจำปีงบประมาณ พ.ศ.2564 ไตรมาสที่ 3 ของคณะมนุษยศาสตร์และสังคมศาสตร์ (วาระที่ 4.10) (มน 5.1-4-9) - รายงานผลการดำเนินงานตามแผนปฏิบัติงานประจำปี พ.ศ. 2564 ไตรมาสที่ 3 (ตุลาคม 2563 – มิถุนายน 2564) (วาระที่ 4.8) (มน 5.1-4-10) 	<p>มน 5.1-4-7 รายงานผลการดำเนินงานตามแผนปฏิบัติงาน ประจำปี พ.ศ.2564 คณะมนุษยศาสตร์และสังคมศาสตร์ ไตรมาสที่ 2</p> <p>มน 5.1-4-8 รายงานการประชุมคณะกรรมการบริหาร คณะ ในการประชุม ครั้งที่ 8/2564 วันที่ 21 กรกฎาคม 2564</p> <p>มน 5.1-4-9 รายงานผลการปฏิบัติตามคำรับรองการปฏิบัติราชการ ประจำปี งบประมาณ พ.ศ.2564 ไตรมาสที่ 3 ของคณะมนุษยศาสตร์และสังคมศาสตร์</p> <p>มน 5.1-4-10 รายงานผลการดำเนินงานตามแผนปฏิบัติงาน ประจำปี พ.ศ.2564 คณะมนุษยศาสตร์และสังคมศาสตร์ ไตรมาสที่ 3</p>
<p>4) รายงานผลการดำเนินงานต่อคณะกรรมการบริหารมหาวิทยาลัย การประชุม ครั้งที่ 11/2564 วันที่ 20 ตุลาคม 2564 (มน 5.1-4-11) ดังนี้</p> <ul style="list-style-type: none"> - รายงานผลการปฏิบัติตามคำรับรองการปฏิบัติราชการ ประจำปีงบประมาณ พ.ศ.2564 ไตรมาสที่ 4 ของคณะมนุษยศาสตร์และสังคมศาสตร์ (วาระที่ 4.15) (มน 5.1-4-12) - รายงานผลการดำเนินงานตามแผนปฏิบัติงานประจำปี พ.ศ. 2563 ไตรมาสที่ 4 (ตุลาคม 2563 - กันยายน 2564) (วาระที่ 4.13) (มน 5.1-4-13) 	<p>มน 5.1-4-11 รายงานการประชุมคณะกรรมการบริหาร คณะ ในการประชุม ครั้งที่ 11/2564 วันที่ 20 ตุลาคม 2564</p> <p>มน 5.1-4-12 รายงานผลการปฏิบัติตามคำรับรองการปฏิบัติราชการ ประจำปี งบประมาณ พ.ศ.2564 ไตรมาสที่ 4 ของคณะ</p>

ผลการดำเนินงาน	รายการหลักฐาน
	มนุษยศาสตร์และสังคมศาสตร์ มน 5.1-4-13 รายงานผลการดำเนินงานตามแผนปฏิบัติการประจำปี พ.ศ.2564 คณะมนุษยศาสตร์และสังคมศาสตร์ ไตรมาสที่ 4

เกณฑ์มาตรฐานข้อ 5 กำกับติดตามการดำเนินงานตามยุทธศาสตร์และรายงานความสำเร็จของแผนยุทธศาสตร์ต่อ คณะกรรมการบริหารมหาวิทยาลัย สภามหาวิทยาลัยเพื่อพิจารณาและให้ข้อเสนอแนะ

ผลการดำเนินงาน	รายการหลักฐาน
<p>คณะมนุษยศาสตร์และสังคมศาสตร์ มีการกำกับติดตามการดำเนินงานตามยุทธศาสตร์และรายงานความสำเร็จของแผนยุทธศาสตร์ต่อคณะกรรมการบริหารมหาวิทยาลัย และสภามหาวิทยาลัยเพื่อพิจารณาและให้ข้อเสนอแนะ ดังนี้</p> <p>มหาวิทยาลัยฯ โดยกองนโยบายและแผน มีการกำกับติดตามการดำเนินงานตามยุทธศาสตร์และกำหนดให้ทุกคณะฯ มีการรายงานความสำเร็จของแผนยุทธศาสตร์ ผ่านระบบจัดการแผนปฏิบัติการประจำปี และกองนโยบายและแผน นำผลการรายงานมาวิเคราะห์สังเคราะห์เป็นภาพรวมของมหาวิทยาลัยราชภัฏลำปาง รายงานต่อกรรมการบริหารมหาวิทยาลัย และมีรายงานผลการดำเนินงานตามแผนยุทธศาสตร์มหาวิทยาลัยราชภัฏเพื่อการพัฒนาท้องถิ่น ประจำปีงบประมาณ พ.ศ. 2564 ต่อสภามหาวิทยาลัยราชภัฏลำปาง ครั้งที่ 12/2564 วันที่ 9 ตุลาคม 2564 โดยที่ประชุมข้อเสนอแนะดังนี้</p> <ol style="list-style-type: none"> 1. เนื่องจากการดำเนินงานตามแผนยุทธศาสตร์มหาวิทยาลัยราชภัฏเพื่อการพัฒนาท้องถิ่น ประจำปีงบประมาณ พ.ศ. 2564 มีพื้นที่ดำเนินโครงการเป็นจำนวนมาก เห็นควรให้บางพื้นที่ดำเนินการเพื่อเป็นต้นแบบหรือตัวอย่างให้กับชุมชน เพื่อให้เห็นผลการดำเนินงานชัดเจนขึ้น และสร้างความโดดเด่นให้มหาวิทยาลัย 2. มหาวิทยาลัยควรมีการประชาสัมพันธ์โครงการกิจกรรมต่างๆ ให้ทั่วถึง โดยให้นำเสนอเป็นรูปธรรม แบบเชิงรุก ซึ่งอาจทำให้มีผู้สนใจเข้ามาศึกษาต่อที่มหาวิทยาลัยราชภัฏลำปางเพิ่ม 3. มหาวิทยาลัยควรติดตามและประเมินผลโครงการที่ดำเนินมาแล้วอย่างต่อเนื่อง เพื่อเป็นเป้าหมายและชุมชนสามารถอยู่ได้ด้วยตัวเอง 4. ควรปรับแผนการรับนักศึกษาให้สอดคล้องกับอนาคตว่าจะต้องรับกลุ่มไหนมาเรียน 	มน 5.1-5-2 รายงานการประชุมสภามหาวิทยาลัยราชภัฏลำปาง ครั้งที่ 12/2564 วันที่ 9 ตุลาคม 2564

เกณฑ์มาตรฐานข้อ 6 นำข้อเสนอแนะของคณะกรรมการบริหารมหาวิทยาลัย และสภามหาวิทยาลัย มาปรับปรุงแผนยุทธศาสตร์หรือแผนปฏิบัติงานประจำปีให้เกิดผลการพัฒนาอย่างชัดเจน

ผลการดำเนินงาน		รายการหลักฐาน
<p>คณะฯได้นำข้อเสนอแนะของคณะกรรมการบริหารมหาวิทยาลัย และสภามหาวิทยาลัยมาปรับปรุง (มน5.1-6-1) และทบทวนเพื่อปรับแผนให้มีความยืดหยุ่น สอดคล้องและทันกับสภาวะแวดล้อมที่เปลี่ยนแปลงอย่างรวดเร็วเป็นระยะ ดังนี้</p> <p>นำข้อเสนอแนะของสภามหาวิทยาลัยมาปรับปรุงแผนยุทธศาสตร์หรือแผนปฏิบัติงานประจำปี ดังนี้</p>		<p>มน5.1-6-1 รายงานการประชุมสภามหาวิทยาลัย ครั้งที่ 12/2564 วันที่ 9 ตุลาคม 2564</p>
<p>นำข้อเสนอแนะของสภามหาวิทยาลัยมาปรับปรุงแผนยุทธศาสตร์หรือแผนปฏิบัติงานประจำปี ดังนี้</p>		<p>มน 5.1-6-2 แผนปฏิบัติราชการ ประจำปีงบประมาณ พ.ศ. 2565 คณะมนุษยศาสตร์ และสังคมศาสตร์</p>
ข้อเสนอแนะสภาฯ	ผลการปรับปรุง	มน 5.1-6-3 คำสั่งมหาวิทยาลัย เรื่อง แต่งตั้งคณะกรรมการขับเคลื่อนงานรณรงค์รับนักศึกษาของคณะมนุษยศาสตร์และสังคมศาสตร์
<p>1. เนื่องจากการดำเนินงานตามแผนยุทธศาสตร์มหาวิทยาลัยราชภัฏเพื่อการพัฒนาท้องถิ่น ประจำปีงบประมาณ พ.ศ. 2564 มีพื้นที่ดำเนินการโครงการเป็นจำนวนมาก เห็นควรให้บางพื้นที่ดำเนินการเพื่อเป็นต้นแบบหรือตัวอย่างให้กับชุมชน เพื่อให้เห็นผลการดำเนินงานชัดเจนขึ้น และสร้างความโดดเด่นให้มหาวิทยาลัย</p>	<p>คณะมนุษยศาสตร์และสังคมศาสตร์ได้ดำเนินการดำเนินงาน โดยจัดทำแผนปีงบประมาณ พ.ศ. 2565 (มน 5.1-6-2) ตามแผนยุทธศาสตร์มหาวิทยาลัยราชภัฏเพื่อการพัฒนาท้องถิ่น จำนวน 34 พื้นที่ครอบคลุมทั้ง 2 จังหวัด คือจังหวัดลำปาง และจังหวัดลำพูน โดยคณะได้นำข้อเสนอแนะจากสภามหาวิทยาลัยในประเด็นการดำเนินงาน คือ</p> <p>1) ดำเนินงานพัฒนาพื้นที่ต่อเนื่อง จำนวน 3 พื้นที่</p> <p>1.1) ตำบลวังเหนือ อำเภอวังเหนือ จังหวัดลำปาง ดำเนินการต่อเนื่องเป็นปีที่ 2</p> <p>1.2) ตำบลเสริมขวา อำเภเสริมงาม จังหวัดลำปาง ดำเนินการต่อเนื่องเป็นปีที่ 3</p> <p>1.3) ตำบลทุ่งหัวช้าง อำเภอทุ่งหัวช้าง จังหวัดลำพูน ดำเนินการต่อเนื่องเป็นปีที่ 3</p> <p>2) ประเด็นการพัฒนาให้เป็นชุมชนตัวอย่างด้านการพัฒนา คณะได้ดำเนินการพัฒนาโครงการอย่างต่อเนื่อง โดยต่อยอดยกระดับผลิตภัณฑ์ชุมชนและขยายกลุ่มเครือข่ายในการดำเนินงาน ดังนี้</p> <p>2.1) ตำบลวังเหนือ อำเภอวังเหนือ จังหวัดลำปาง ได้ต่อยอดยกระดับผลิตภัณฑ์ชุมชนปุ๋ยใส่เดือนดิน โดยได้ดำเนินการออกแบบบรรจุภัณฑ์ วางแผนการตลาดเพื่อจำหน่าย ปัจจุบันชุมชนได้มีแบรนด์สินค้าปุ๋ยใส่เดือนดิน และสามารถจัดจำหน่ายผลิตภัณฑ์ได้ด้วยตนเอง นอกจากนั้นยังได้มีการขยายเครือข่ายถ่ายทอดองค์ความรู้ไปสู่ชุมชนใกล้เคียง เช่น พื้นที่ตำบลบ้านใหม่ อำเภอวังเหนือ จังหวัดลำปาง</p> <p>2.2) ตำบลเสริมขวา อำเภเสริมงาม จังหวัดลำปาง ได้ดำเนินการฝึกอบรมให้ความรู้แก่สมาชิกกลุ่มที่ปลูกผักปลอดสาร ด้านการผลิตและขยายสารชีวภัณฑ์ ไทโคเดอร์มาและการขยายเชื้อชีวเวอร์เรีย เพื่อป้องกันแมลงศัตรูพืช และการขยาย</p>	

	ผลการดำเนินงาน	รายการหลักฐาน
	<p>โรงเรียนปลูกพืชนอกฤดูปลูก ซึ่งทำให้สมาชิกกลุ่มสามารถลดรายจ่ายต้นทุนการซื้อปุ๋ยเคมี และเพิ่มรายได้ในการขายผักปลอดสารได้มากขึ้น นอกจากนี้ยังได้ดำเนินการขยายเครือข่ายกลุ่มปลูกผักปลอดสารจากเดิมจำนวน 2 ชุมชน กลุ่มเป้าหมาย 50 คน ปัจจุบันครอบคลุมพื้นที่ จำนวน 13 หมู่บ้านของตำบลเสริมขามอำเภอเสริมงาม จังหวัดลำปาง เพื่อให้บรรลุเป้าหมายตามยุทธศาสตร์การพัฒนาของตำบล กล่าวคือ “ตำบลเสริมขาม คือครัวของอำเภอเสริมงาม”</p> <p>2.3) ตำบลทุ่งหัวช้าง อำเภอทุ่งหัวช้าง จังหวัดลำพูน ได้ต่อยอดยกระดับผลิตภัณฑ์ชุมชนปุ๋ยใส่เดือนดิน โดยได้ดำเนินการออกแบบบรรจุภัณฑ์วางแผนการตลาดเพื่อจำหน่าย ปัจจุบันชุมชนได้มีแบรนด์สินค้าปุ๋ยใส่เดือนดินและสามารถจัดจำหน่ายผลิตภัณฑ์ได้ด้วยตนเอง นอกจากนี้ยังได้มีการขยายเครือข่ายถ่ายทอดองค์ความรู้ไปสู่ชุมชนใกล้เคียง โดยได้ดำเนินการขยายพื้นที่จากเทศบาลตำบลทุ่งหัวช้างจำนวน 4 ชุมชน ไปยังองค์การบริหารส่วนตำบลทุ่งหัวช้าง โดยมีชุมชนเข้าร่วมจำนวน 8 ชุมชนเป็นกลุ่มชนเผ่าปกากะญอ</p>	
<p>2. มหาวิทยาลัยควมริมีการประชาสัมพันธ์โครงการกิจกรรมต่างๆ ให้ทั่วถึง โดยให้นำเสนอเป็นรูปธรรมแบบเชิงรุก ซึ่งอาจทำให้มีผู้สนใจเข้ามาศึกษาต่อที่มหาวิทยาลัยราชภัฏลำปางเพิ่ม</p>	<p>คณะฯ ได้นำเสนอแนวคิดการประชาสัมพันธ์เชิงรุกด้านการรับนักศึกษา คณะฯ ได้เสนอแนวคิดต่อคณะกรรมการบริหารงานมหาวิทยาลัย (กบม.) ในการจัดตั้งทีมงานประชาสัมพันธ์ระดับคณะเชิงรุก โดยมีเงื่อนไข คือ คนที่อาสาเข้ามาดำเนินการได้ภาระงาน 10 ภาระงาน/ปีการศึกษา หลังจากนั้นคณะฯ ได้ดำเนินงานแต่งตั้งคณะกรรมการขับเคลื่อนงานรณรงค์รับนักศึกษาของคณะมนุษยศาสตร์และสังคมศาสตร์ (มน 5.1-6-3) จำนวน 7 คน โดยมีหน้าที่ ดังนี้</p> <ol style="list-style-type: none"> 1) จัดทำแผนการขับเคลื่อนงานรณรงค์รับนักศึกษาของคณะตลอดปีการศึกษาที่กำหนด 2) จัดทำปฏิทินกิจกรรมงานรณรงค์รับนักศึกษาของคณะตลอดปีการศึกษา 3) ดำเนินการตามปฏิทิน ติดตามผลการดำเนินงานและประเมินผลการดำเนินงานเป็นระยะ 4) วิเคราะห์และสังเคราะห์ข้อมูลสถิติของจำนวนนักศึกษา <p>และในปีการศึกษา 2565 ที่ผ่านกระบวนการขับเคลื่อนงานรณรงค์รับนักศึกษา ตามข้อ 1-3 ได้มีการรายงานผลการดำเนินงานต่อรองคณบดีฝ่ายวิชาการและการประกันคุณภาพการศึกษาของคณะ</p>	

	ผลการดำเนินงาน	รายการหลักฐาน
	คนบตี และรองอธิการบดีฝ่ายวิชาการ ตามลำดับ	
<p>3. มหาวิทยาลัยควรติดตามและประเมินผลโครงการที่ดำเนินมาแล้วอย่างต่อเนื่อง เพื่อเป็นเป้าหมายและชุมชนสามารถอยู่ได้ด้วยตัวเอง</p>	<p>ปีงบประมาณ พ.ศ. 2565 คณะมนุษยศาสตร์และสังคมศาสตร์ได้ดำเนินการติดตามและประเมินผลโดยหลักการ PDCA ที่วางอยู่บนฐานคิดการดำเนินงานโดยใช้กระบวนการมีส่วนร่วมของชุมชน กล่าวคือ</p> <p>(P) ได้ร่วมคิด วางแผนการติดตามประเมินผลร่วมกับกลุ่มเป้าหมาย และผู้บริหารของเทศบาลตามวัตถุประสงค์ของโครงการ</p> <p>(D) การติดตามประเมินผล โดยใช้เครื่องมือสร้างการมีส่วนร่วมด้วยการจัดเวทีถอดบทเรียนการดำเนินงาน เพื่อหาจุดแข็ง จุดอ่อน ปัญหาอุปสรรค และโอกาสในการดำเนินงานให้บรรลุผล จัดเวทีสนทนากลุ่มย่อย (Focus groups) และแบบสอบถามเพื่อนำไปสู่ข้อสรุปในการดำเนินงานร่วมกันต่อไป</p> <p>(C) ดำเนินการตรวจสอบความพร้อมในการดำเนินการต่อของพื้นที่ เช่น กลุ่มเป้าหมาย ผู้รู้/ปราชญ์ชุมชนที่เกิดจากกระบวนการดำเนินงานโครงการ สสำรวจพื้นที่/สถานที่ วัสดุอุปกรณ์ ดำเนินงานโดยเน้นวัสดุอุปกรณ์ที่ชาวบ้านมีและสามารถนำมาประยุกต์ใช้ได้โดยคำนึงถึงการลดต้นทุนในการดำเนินงาน และการสนับสนุนจาก อบต. และเทศบาล</p> <p>(A) ดำเนินการตามแผนที่วางไว้ร่วมกัน โดยการดำเนินงานได้รับความร่วมมือจากผู้รู้/ปราชญ์ชุมชนที่เคยเข้าร่วมกิจกรรม/โครงการมาก่อน อาสามาเป็นวิทยากรเพื่อถ่ายทอดความรู้ ประสบการณ์ให้แก่สมาชิกพื้นที่เครือข่ายใหม่และผู้สนใจทั่วไป ซึ่งกระบวนการดำเนินงานดังกล่าวนอกจากจะทำให้ชุมชนสามารถดำเนินการได้ด้วยตนเองแล้วยังช่วยสร้างผู้นำตามธรรมชาติเกิดขึ้นในพื้นที่</p> <p>นอกจากนั้นยังได้มีการประชาสัมพันธ์โดยวิธีการ ทำหนังสือแจ้งไปยังพื้นที่เพื่อเชิญชวนสมาชิกกลุ่มเครือข่ายในตำบลเข้าร่วม เช่น เกษตรอำเภอกพัฒนาชุมชน โรงเรียนในเครือข่ายของเทศบาลและองค์การบริหารส่วนตำบล วัด และผู้ที่เกี่ยวข้องเพื่อขยายแนวคิดในการทำงานเชิงรุกมากขึ้น</p>	

ผลการดำเนินงาน		รายการหลักฐาน
4. ควรปรับแผนการรับนักศึกษาให้สอดคล้องกับอนาคตว่า จะต้องรับกลุ่มไหนมาเรียน	ในปีการศึกษา 2565 คณะได้เปิดหลักสูตรสาขาวิชาดนตรีศึกษา เพิ่มจำนวน 1 หลักสูตร โดยการเปิดหลักสูตรดังกล่าวได้นำข้อมูลจากภาวะการมีงานทำมาทำการวิเคราะห์ความต้องการของผู้ใช้บัณฑิต ซึ่งพบว่า นักศึกษาที่จบออกไปแล้วส่วนใหญ่ประกอบอาชีพเป็นครูดนตรีศึกษา จึงได้เปิดหลักสูตรเพื่อรองรับ นอกจากนี้ยังได้ร่วมวางแผนในการดำเนินการจัดทำหลักสูตรระยะสั้น หลักสูตร sandbox ซึ่งอยู่ระหว่างกระบวนการศึกษาแนวทางการดำเนินงาน ตามนโยบายมหาวิทยาลัยโดยกองบริการการศึกษาของมหาวิทยาลัย	

การประเมินตนเอง

เป้าหมายการดำเนินงาน	ผลการดำเนินงาน	คะแนนที่ได้	การบรรลุเป้าหมาย
6 ข้อ	ดำเนินการได้ข้อ 1- ข้อ 6	5 คะแนน	บรรลุ

ตัวบ่งชี้ที่ 5.2
ชนิดของตัวบ่งชี้

การบริหารและพัฒนาคณะ
กระบวนการ

รอบปีการประเมิน ปีการศึกษา

เกณฑ์การประเมิน

คะแนน 1	คะแนน 2	คะแนน 3	คะแนน 4	คะแนน 5
มีการดำเนินการ 1 ข้อ	มีการดำเนินการ 2 ข้อ	มีการดำเนินการ 3 - 4 ข้อ	มีการดำเนินการ 5 - 6 ข้อ	มีการดำเนินการ 7 ข้อ

ผลการดำเนินงาน

เกณฑ์มาตรฐานข้อ 1 สร้างความสัมพันธ์ที่ดีระหว่างบุคลากรด้วยกระบวนการสื่อสารอย่างตรงไปตรงมาในลักษณะสองทิศทาง การสร้างบรรยากาศและสภาพแวดล้อมที่ดีที่ส่งเสริมให้บุคลากรของคณะมีส่วนร่วมหาแนวทางในการแก้ปัญหาของคณะ

ผลการดำเนินงาน	รายการหลักฐาน
<p>คณะฯ มีการสร้างความสัมพันธ์ที่ดีระหว่างบุคลากรด้วยกระบวนการสื่อสารอย่างตรงไปตรงมาในลักษณะสองทิศทาง การสร้างบรรยากาศและสภาพแวดล้อมที่ดีที่ส่งเสริมให้บุคลากรของคณะมีส่วนร่วมหาแนวทางในการแก้ปัญหาของคณะ</p> <p>1) จัดประชุมอาจารย์และบุคลากร คณะมนุษยศาสตร์และสังคมศาสตร์ ปีการศึกษาละ 2 ครั้ง (มน 5.2-1-1)</p> <p>2) จัดประชุมคณะกรรมการดำเนินงานต่าง ๆ (มน 5.2-1-2 ถึง มน 5.2-1-6) เพื่อเป็นการสื่อสารอย่างตรงไปตรงมาในลักษณะสองทางเพื่อร่วมกันหาแนวทางการดำเนินงานต่าง ๆ ที่เกี่ยวกับการดำเนินงานของคณะ สาขาวิชา และมหาวิทยาลัย เพื่อให้เกิดการสร้างบรรยากาศในการแลกเปลี่ยนจากผู้มีส่วนเกี่ยวข้อง</p> <p>3) มีการสื่อสารไปยังบุคลากร นักศึกษาและผู้มีส่วนได้ส่วนเสียอย่างตรงไปตรงมา แบบทางเดียวและแบบสองทางทั้งที่เป็นทางการ กึ่งทางการ และไม่เป็นทางการ ผ่านช่องทางต่างๆ ที่หลากหลาย เช่น จัดประชุม จัดโครงการ/กิจกรรม (มน 5.2-1-7) จัดทำเว็บไซต์ของคณะฯ (มน 5.2-1-8) ผ่านโซเชียล มีเดียช่องทางต่าง ๆ (มน 5.2-1-9 - มน 5.2-1-10) เพื่อให้ข้อมูลข่าวสาร ปรัชญาหรือ ผ่านช่องทางดังกล่าว</p> <p>เพื่อให้บุคลากร นักศึกษาและผู้มีส่วนได้ส่วนเสีย เห็นถึงเป้าหมายและความมุ่งมั่นของผู้บริหารคณะฯ ที่จะปฏิบัติหน้าที่โดยมุ่งเน้นผลการปฏิบัติ การจัดการความรู้ การปรับปรุงอย่างต่อเนื่อง จึงได้นำหลักการของการบริหารจัดการภาครัฐแนวใหม่ (New Public Management) ที่เน้นให้ความสำคัญต่อความประหยัด มีประสิทธิภาพ และประสิทธิผล มาเป็นแนวทางในการทำงานโดยยึดผลลัพธ์และผู้รับบริการเป็นหลัก มีระบบการติดตามประเมินผลและค่าใช้จ่ายที่เป็นรูปธรรม</p>	<p>มน 5.2-1-1 รายงานการประชุมอาจารย์และบุคลากร ประจำปีการศึกษา 2564</p> <p>มน 5.2-1-2 รายงานประชุมคณะกรรมการบริหารคณะมนุษยศาสตร์และสังคมศาสตร์</p> <p>มน 5.2-1-3 รายงานการประชุมคณะกรรมการบริหารความเสี่ยง คณะมนุษยศาสตร์และสังคมศาสตร์</p> <p>มน 5.2-1-4 รายงานการประชุมคณะกรรมการประกันคุณภาพการศึกษา</p> <p>มน 5.2-1-5 รายงานการประชุม คณะ กรรมการ บริหารงานวิชาการ</p> <p>มน 5.2-1-6 รายงานการประชุมคณะกรรมการส่งเสริมและพัฒนาการศึกษาและทำนุบำรุงศิลปะและวัฒนธรรม</p>

ผลการดำเนินงาน	รายการหลักฐาน
	<p>มน 5.2-1-7 สรุปผลโครงการตามแผนพัฒนาบุคลากร</p> <p>มน 5.2-1-8 เว็บไซต์คณะมนุษยศาสตร์และสังคมศาสตร์</p> <p>มน 5.2-1-9 เพจเพื่อนทำงานคณะมนุษยศาสตร์และสังคมศาสตร์</p> <p>มน 5.2-1-10 กลุ่ม LINE เพื่อนทำงานคณะมนุษยศาสตร์และสังคมศาสตร์</p>

เกณฑ์มาตรฐานข้อ 2 บริหารงานด้วยหลักธรรมาภิบาลอย่างครบถ้วนทั้ง 10 ประการ โดยนำเสนอข้อมูลที่แสดงถึงการดำเนินงานอย่างชัดเจน

ผลการดำเนินงาน	รายการหลักฐาน
<p>คณบดีคณะมนุษยศาสตร์และสังคมศาสตร์ มีการนำ หลักธรรมาภิบาลมาใช้เป็นแนวทางการบริหารงานคณะ ดังนี้</p> <p>1. หลักการกระจายอำนาจ ในปีการศึกษา 2564 คณะมนุษยศาสตร์และสังคมศาสตร์ ได้ดำเนินการทบทวนจัดทำโครงสร้างการบริหารงานคณะมนุษยศาสตร์และสังคมศาสตร์ โครงสร้างดังกล่าวประกอบด้วย คณบดี ผู้บริหารสูงสุดของหน่วยงาน ทำหน้าที่บังคับบัญชาบุคลากรในสังกัด ปฏิบัติงานตามพันธกิจของคณะตามพระราชบัญญัติมหาวิทยาลัยราชภัฏ พ.ศ. 2547 โดยจัดทำคำสั่ง มอบอำนาจรองคณบดี/ผู้ช่วยคณบดี/หัวหน้าสำนักงานคณบดี (มน 5.2-2-1) โดยรองคณบดีช่วยกำกับดูแลในพันธกิจที่สำคัญของคณะ ได้แก่ รองคณบดีฝ่ายแผน กายภาพ และภาพลักษณ์องค์กร รองคณบดีฝ่ายวิชาการและประกันคุณภาพการศึกษา รองคณบดีฝ่ายกิจการนักศึกษาฯ นอกจากนี้ยังแต่งตั้งผู้ช่วยคณบดีด้านต่างๆ เพื่อช่วยปฏิบัติงานที่สำคัญ ได้แก่ ผู้ช่วยคณบดีฝ่ายวิจัยและนวัตกรรม ผู้ช่วยคณบดีฝ่ายกิจการพิเศษ ผู้ช่วยคณบดีฝ่ายวิชาการต่างประเทศและกิจการนักศึกษา และผู้ช่วยคณบดีฝ่ายวิทยบริการและสารสนเทศ เพื่อเป็นการกระจายอำนาจในการตัดสินใจ รวมทั้งช่วยกำกับดูแลงานตามพันธกิจของคณะให้สำเร็จลุล่วง</p> <p>2. หลักการมีส่วนร่วม คณะมนุษยศาสตร์และสังคมศาสตร์ได้</p>	<p>มน 5.2-2-1 คำสั่งมอบอำนาจรองคณบดี /ผู้ช่วยคณบดี/หัวหน้าสำนักงาน</p> <p>มน 5.2-2-2 คำสั่งแต่งตั้งคณะกรรมการดำเนินงาน ปีการศึกษา 2564 /ปีงบประมาณ พ.ศ.2564</p> <p>มน 5.2-2-3 รายงานประจำปีคณะมนุษยศาสตร์และสังคมศาสตร์ พ.ศ.2564</p> <p>มน 5.2-2-4 รายงานผลการประเมินคุณภาพการศึกษาระดับคณะฯ</p> <p>มน 5.2-2-5 รายงานผลการ</p>

ผลการดำเนินงาน	รายการหลักฐาน
<p>ดำเนินการ ดังนี้</p> <p>2.1 แต่งตั้งคณะกรรมการต่างๆ (มน 5.2-2-2) ประกอบไปด้วย กลุ่มบุคคลต่างๆ ทั้งภายในและภายนอกหน่วยงาน เป็นบุคคลผู้มีความรู้ความสามารถจากทุกสาขาวิชา ทุกงานในสำนักงานคณบดี รวมทั้งจากกลุ่มนักศึกษา ผู้รับบริการต่างๆ เพื่อจะมาทำหน้าที่ร่วมคิดพิจารณา ตัดสินใจ กำกับติดตามดูแลงานตามที่มอบหมายใน 5 ภารกิจหลักของคณะ ได้แก่ งานผลิตบัณฑิต งานวิจัย งานบริการวิชาการ งานทำนุบำรุงศิลปะและวัฒนธรรม และการบริหารจัดการ คณะกรรมการที่คณะได้ดำเนินการแต่งตั้ง อาทิ</p> <ul style="list-style-type: none"> - คณะกรรมการบริหารงานคณะมนุษยศาสตร์และสังคมศาสตร์ - คณะกรรมการทบทวนแผนยุทธศาสตร์ พ.ศ. 2563-2565 (ฉบับปรับปรุง) - คณะกรรมการจัดการความรู้สายวิชาการ - คณะกรรมการจัดการความรู้สายสนับสนุน - คณะกรรมการประเมินผลงานภาระงาน - คณะกรรมการงานภูมิทัศน์และอาคารสถานที่ - คณะกรรมการบริหารความเสี่ยง - คณะกรรมการควบคุมภายใน - คณะกรรมการโครงการต่างๆ - คณะกรรมการร่างขอบเขตและราคากลางงานแม่บ้านคนสวน/เจ้าหน้าที่ปฏิบัติงาน เป็นต้น <p>2.2 จัดประชุมคณะกรรมการชุดต่างๆ ดังกล่าวข้างต้น เพื่อชี้แจงทำความเข้าใจ มอบนโยบาย รวมทั้งปรึกษาหารือและตัดสินใจพิจารณาตามข้อมูลเป็นเบื้องต้น</p> <p>2.3 กำหนดวิสัยทัศน์ พันธกิจ เป้าหมายและตัวชี้วัด โดยร่วมศึกษาวิเคราะห์กับคณะกรรมการเพื่อให้เป็นกรอบทิศทางการพัฒนาของคณะ</p> <p>2.4 มีการกระจายตัวชี้วัดที่สำคัญให้กับสาขาวิชารับผิดชอบ หัวหน้าสำนักงาน หัวหน้างาน และบุคลากรทุกคนในคณะ ได้รับผิดชอบตัวชี้วัดดังกล่าว</p> <p>2.5 มีการติดตามผลการดำเนินงานตามแผนยุทธศาสตร์ และแผนปฏิบัติการและนำเสนอรายงานผลการดำเนินงานต่อคณะกรรมการประจำคณะเป็นรายไตรมาส ตามหลักฐานรายงานการประชุมคณะกรรมการประจำคณะในรอบปีพ.ศ.2563 ที่ผ่านมา</p> <p>3. หลักความรับผิดชอบ คณะมนุษยศาสตร์และสังคมศาสตร์โดยคณบดี แสดงความตั้งใจอย่างมุ่งมั่นถึงความรับผิดชอบในผลการดำเนินงาน ผลกระทบ รวมทั้งการปฏิบัติหน้าที่ของบุคลากรในสังกัด โดยมีรวบรวม สรุป</p>	<p>ประเมินคุณภาพการศึกษา ระดับหลักสูตร</p> <p>มน 5.2-2-6 รายงานผลการดำเนินงานตามแผนปฏิบัติการ ปีงบประมาณ 2564 (ไตรมาส 1-4) รายงานผลการเบิกจ่าย งบประมาณ ประจำปี งบประมาณ 2564 (ไตรมาส 1-4) รายงานผลการดำเนินงานตามตัวชี้วัดตามแผนยุทธศาสตร์ ปีงบประมาณ พ.ศ. 2563 -2564 (ไตรมาส 1-4)</p> <p>มน 5.2-2-7 รายงานผลตามแผนบริหารและพัฒนาบุคลากร คณะมนุษยศาสตร์และสังคมศาสตร์ ปีการศึกษา 2564</p> <p>มน 5.2-2-8 รายงานการประชุมคณะกรรมการประจำคณะ พ.ศ.2564-2565</p> <p>มน 5.2-2-9 รายงานสรุปโครงการส่งเสริมความรักความสามัคคี และวินัยของชาติ</p> <p>มน 5.2-2-10 รายงานสรุปโครงการยกระดับเศรษฐกิจและสังคมรายตำบลแบบบูรณาการ</p> <p>มน 5.2-2-11 เอกสารการจัดการความรู้สายสนับสนุน ปี</p>

ผลการดำเนินงาน	รายการหลักฐาน
<p>รายงานผลการดำเนินงานตามบันทึกข้อตกลงต่อทางมหาวิทยาลัย ต่อผู้บริหาร คณะกรรมการชุดต่างๆ คณะกรรมการประจำคณะ คณาจารย์และเจ้าหน้าที่ รวมทั้งให้ความสำคัญกับการนำข้อเสนอแนะต่างๆจากคณะกรรมการที่กล่าวมาข้างต้น มาปรับใช้ในการปฏิบัติงาน หากไม่สามารถปฏิบัติได้ก็จะได้นำเสนอข้อมูลต่อระดับมหาวิทยาลัยต่อไป</p> <p>4. หลักความโปร่งใส คณะมนุษยศาสตร์และสังคมศาสตร์มีการปฏิบัติงานอย่างโปร่งใส เปิดเผย ข้อมูลข่าวสาร แผนปฏิบัติการ ผลการดำเนินงานของคณะ ในรูปรายงานต่างๆ อาทิ</p> <ul style="list-style-type: none"> - รายงานประจำปี ปี2564 (มน 5.2-2-3) - รายงานผลการประเมินคุณภาพการศึกษาระดับคณะ (มน 5.2-2-4) - รายงานผลการประเมินคุณภาพการศึกษาระดับหลักสูตร (มน 5.2-2-5) - รายงานผลการดำเนินงานตามแผนปฏิบัติการ ปีงบประมาณ 2564 (ไตรมาส 1-4) - รายงานผลตามแผนบริหารและพัฒนาบุคลากร (มน 5.2-2-7) <p>และมีการจัดทำฐานข้อมูลที่สำคัญและจำเป็น คือ ข้อมูลหลักสูตร ข้อมูลงานวิจัย ข้อมูลงานบริการวิชาการ ข้อมูลงานศิลปะและวัฒนธรรม ข้อมูลงานประกันคุณภาพการศึกษา ข้อมูลงานในสำนักงาน และข้อมูลข่าวสารประชาสัมพันธ์ทั่วไป และเปิดช่องทางการสื่อสารหลากหลายช่องทาง เพื่อเปิดโอกาสให้คณาจารย์ บุคลากร ผู้มีส่วนได้ส่วนเสียของคณะได้รับรู้ ข้อมูลข่าวสาร สามารถแจ้งข่าวสาร ติดตาม ตรวจสอบ บุคลากรผู้รับผิดชอบ เพื่อสอบถามข้อมูลข่าวสารได้อย่างตรงไปตรงมาและทันต่อเวลา</p> <p>สำหรับช่องทางการติดต่อสื่อสารของคณะฯแบบเป็นทางการ ได้แก่ การแจ้งเวียนหนังสือราชการ บันทึกข้อความ เว็บไซต์คณะมนุษยศาสตร์และสังคมศาสตร์ เฟซบุ๊กคณะมนุษยศาสตร์และสังคมศาสตร์ ไลน์เพื่อนทำงานคณะมนุษยศาสตร์ การจัดประชุมคณาจารย์และเจ้าหน้าที่ก่อนเปิดภาคการศึกษา การประชุมเจ้าหน้าที่สายสนับสนุน การประชุมแม่บ้านคนสวน การประชุมคณะผู้บริหาร การประชุมคณะกรรมการบริหารงานคณะมนุษยศาสตร์และสังคมศาสตร์ การประชุมคณะกรรมการโครงการต่างๆ ซึ่งการประชุมดังกล่าวเป็นช่องทางการสื่อสารข้อมูลที่สำคัญ เพื่อมิให้เกิดความเข้าใจที่บิดเบือนไป รวมทั้งเน้นย้ำให้ประชาสัมพันธ์ข่าวสารต่างๆให้ทันเวลาต่อผู้รับบริการ และนอกจากนี้ยังสามารถติดต่อประสานงานอย่างไม่เป็นทางการ หากมีปัญหา สามารถเข้าพบพูดคุยกับคณบดี หรือรองคณบดีที่ได้รับมอบหมายได้ ซึ่งการมีช่องทางติดต่อสื่อสารต่างๆ ทำให้ผู้มีส่วนได้ส่วนเสียสามารถติดตามตรวจสอบการปฏิบัติงานต่างๆ ได้ตลอดเวลา</p> <p>5.หลักประสิทธิผล คณะมนุษยศาสตร์และสังคมศาสตร์ให้</p>	<p>การศึกษา 2564</p> <p>มน 5.2-2-12 คำสั่ง คณะมนุษยศาสตร์และสังคมศาสตร์ ปีการศึกษา 2564</p> <p>มน 5.2-2-13 ประกาศคณะมนุษยศาสตร์และสังคมศาสตร์ ปีการศึกษา 2564</p> <p>มน 5.1-4-14 รายงานผลการดำเนินงาน การติดตาม ตรวจสอบ และประเมินผลงานของมหาวิทยาลัยราชภัฏลำปาง ประจำปีงบประมาณ พ.ศ.2564</p> <p>มน 5.1-4-15 คำสั่งแต่งตั้งคณะกรรมการในการทำหน้าที่ การประเมินผลการปฏิบัติงาน คณบดีและรองคณบดี คณะมนุษยศาสตร์และสังคมศาสตร์</p>

ผลการดำเนินงาน	รายการหลักฐาน
<p>ความสำคัญต่อการบรรลุผลสำเร็จของตามแผนปฏิบัติการต่างๆ ตามมาตรฐานการประกันคุณภาพการศึกษาอุดมศึกษา เกณฑ์มาตรฐานหลักสูตรระดับปริญญาตรี พ.ศ. 2558 กล่าวคือ</p> <p>5.1) เร่งรัดให้มีสาขาวิชามีการปรับปรุงหรือพัฒนาหลักสูตรตามเกณฑ์มาตรฐานหลักสูตรที่เกี่ยวข้อง โดยมีการประชุมคณะกรรมการประจำคณะ (มน 5.2-2-8) ให้เป็นไปตามระบบและกลไกการปรับปรุงหลักสูตรหรือพัฒนาหลักสูตร</p> <p>5.2) สนับสนุนส่งเสริมการวิจัย การจัดทำผลงานทางวิชาการ การบริการวิชาการแก่คณาจารย์และเจ้าหน้าที่สายสนับสนุนทุกคนให้มีความเข้มแข็งและยั่งยืน เนื่องจากคณะได้รับมอบหมายให้ดำเนินแผนงานโครงการยุทธศาสตร์มหาวิทยาลัยราชภัฏเพื่อการพัฒนาท้องถิ่น ได้แก่ โครงการส่งเสริมความรัก ความสามัคคี และวินัยของชาติ (มน 5.2-2-9) โครงการยกระดับเศรษฐกิจและสังคมรายตำบลแบบบูรณาการ (มน 5.2-2-10) ซึ่งเป็นโครงการที่สำคัญสำหรับมหาวิทยาลัยเพื่อท้องถิ่น โดยมีการจัดประชุม การติดตามงานเป็นประจำ มีการนำปัญหาอุปสรรคในรอบปีที่ผ่านมา มาพูดคุย แลกเปลี่ยน ทั้งในระดับกลุ่มย่อยและกลุ่มใหญ่ และถอดบทเรียน เพื่อหาแนวทางในการดำเนินโครงการบริการวิชาการให้บรรลุตามเป้าหมายของแผนปฏิบัติการ โดยพบว่าในปีการศึกษา 2564 มีสาขาวิชาและคณาจารย์เข้าร่วมรับผิดชอบโครงการบริการวิชาการมากขึ้น และเกิดผลลัพธ์ที่เป็นรูปธรรมอย่างชัดเจน</p> <p>6. หลักประสิทธิภาพ คณะมนุษยศาสตร์และสังคมศาสตร์ คำนึงถึงการปฏิบัติงานตามพันธกิจของคณะที่มีการใช้ทรัพยากรจำกัด แต่ผลผลิตมีคุณภาพ โดยได้มีการปรับปรุงกระบวนการทำงานในสำนักงานคณบดีที่มีจำนวนบุคลากรน้อย (มีจำนวนบุคลากรสายสนับสนุน 7 คน) แต่ต้องให้บริการแก่คณาจารย์ 94 คน จำนวนนักศึกษากว่า 2,130 คน อย่างไรก็ตามคณะฯได้แก้ปัญหาบุคลากรสายสนับสนุนที่ไม่เพียงพอต่อภาระงาน โดยจ้างเหมาบริการเจ้าหน้าที่เพิ่มอีกจำนวน 4 คน นอกจากด้านปริมาณงานแล้วคณะฯ ยังเน้นย้ำให้บุคลากร สายสนับสนุนปฏิบัติงานอย่างมีคุณภาพ โดยพัฒนาตนเองอย่างต่อเนื่อง เพื่อให้มีสมรรถนะตามมาตรฐานที่มหาวิทยาลัยกำหนด ส่งเสริมให้บุคลากรมีจิตอาสา เน้นการบริการด้วยใจ รวดเร็ว ท้วถึงและเป็นธรรม ส่งเสริมให้บุคลากรที่มีคุณสมบัติครบให้นำเสนอผลงานเพื่อขอเลื่อนตำแหน่งในระดับที่สูงขึ้น ส่งเสริมการจัดทำคู่มือการปฏิบัติงาน ส่งเสริมให้มีการเผยแพร่ขั้นตอนการปฏิบัติงานที่สำคัญเพื่อให้ผู้รับบริการรับทราบอย่างทั่วถึง มีการปรับเปลี่ยนสถานที่ปฏิบัติงานให้สะอาด สะดวก และเรียบร้อย ปรับเปลี่ยนภาระหน้าที่ต่างๆตามความจำเป็นเร่งด่วนเพื่อให้งานสำเร็จ นอกจากนี้ยังมีการส่งเสริมกิจกรรมจัดการความรู้เพื่อเพิ่มประสิทธิภาพ</p>	

ผลการดำเนินงาน	รายการหลักฐาน
<p>การปฏิบัติงาน ใ้บุคลากรสามารถปฏิบัติงานแทนกันได้ รวมทั้งรู้จักเรียนรู้งานซึ่งกันและกัน เพื่อเพิ่มผลผลิตของงานให้มีคุณภาพ โดยในปีการศึกษา 2564 ได้จัดการความรู้เรื่อง การเขียนหนังสือราชการและการปฏิบัติงานออนไลน์ (มน 5.2-2-11)</p> <p>ด้านจัดสรรทรัพยากร คณะฯ มีการจัดสรรบนพื้นฐานข้อจำกัดของทรัพยากรและการมีส่วนร่วมจากสาขาวิชาและหัวหน้างานทุกงานในสำนักงาน คณบดี ในปีงบประมาณ 2564 จำนวนงบประมาณที่ได้รับการจัดสรรน้อยลง แต่ชี้วัดและค่าเป้าหมายเพิ่มขึ้น คณะฯ ก็จะสามารถดำเนินการบรรลุตามตัวชี้วัดที่กำหนดไว้ได้ (จากรายงานผลการใช้จ่ายงบประมาณประจำปีงบประมาณ 2564 และปีงบประมาณ 2565 ในไตรมาส 2 ,จากรายงานประเมินคุณภาพการศึกษาระดับหลักสูตร ปีการศึกษา 2564 คะแนน 3.62 อยู่ในคุณภาพระดับดี สูงกว่าคะแนนคุณภาพการศึกษา ในปีการศึกษา 2563 คะแนน 3.54) นอกจากนี้คณะฯยังคงดำเนินการจัดทำกรอบอัตรากำลังบุคลากรสายวิชาการและสายสนับสนุน เพื่อให้ได้จำนวนบุคลากรที่เหมาะสมสอดคล้องกับภาระงานมากขึ้น</p> <p>7. หลักความเสมอภาค คณะมนุษยศาสตร์และสังคมศาสตร์ให้ความสำคัญกับบุคลากรทุกฝ่ายอย่าง เสมอภาคและเท่าเทียมกัน ด้านการเรียนการสอนส่งเสริมให้การรับนักศึกษาพิการ รับนักศึกษาต่างเชื้อชาติ ศาสนา โดยให้การปฏิบัติและบริการเช่นเดียวกับนักศึกษาเชื้อชาติไทย จัดทำแนวปฏิบัติการปฏิบัติงานของบุคลากรสายสนับสนุนและกลุ่มลูกจ้างชั่วคราว มิให้มีความเหลื่อมล้ำแตกต่างกัน บุคลากรทุกกลุ่มต้องมีการลงเวลาปฏิบัติงาน สามารถได้ตามความเหมาะสมและจำเป็น จัดสรรวัสดุอุปกรณ์เพื่ออำนวยความสะดวกในการปฏิบัติงานอย่างเท่าเทียมตามสายงานการปฏิบัติ การลาคณะฯยึดตามแนวปฏิบัติของทางมหาวิทยาลัย ไม่ว่าจะป่วยลาพัก นอกจากนี้นี้ยังส่งเสริมสนับสนุนให้บุคลากรทุกฝ่ายให้พัฒนาตนเอง โดยการจัดสรรงบประมาณให้คนละเท่าๆกันเพื่อสามารถไปพัฒนาตนเองนอกสถานที่ตั้งได้</p> <p>มีการปรับปรุงระบบฐานข้อมูลที่สำคัญและจำเป็นต่อการบริหารจัดการ ทั้งนี้คณะได้มอบหมายให้ทั้งนี้คณะได้มอบหมายให้งานบริการวิชาการ และถ่ายทอดเทคโนโลยี ปรับปรุงระบบฐานข้อมูลที่สำคัญ ได้แก่ ข้อมูลหลักสูตร ข้อมูลวิจัย ข้อมูลบริการวิชาการ แบบฟอร์มต่างๆ รวมทั้งข้อมูลข่าวสารประชาสัมพันธ์ทั่วไป ซึ่งทางคณะเน้นให้มีส่วนร่วมได้ส่วนเสียสามารถเข้ามาค้นหาข้อมูลที่สนใจได้อย่างเท่าเทียมกัน</p> <p>8. หลักนิติธรรม คณะ ได้มีการจัดทำประกาศ คำสั่งและแนวปฏิบัติต่างๆ เพื่อให้ทันสมัย และสอดคล้องกับกฎหมาย ระเบียบ คำสั่ง แนวปฏิบัติของมหาวิทยาลัย และจังหวัด โดยในปี พ.ศ.2564 ที่ผ่านมามีการ</p>	

ผลการดำเนินงาน	รายการหลักฐาน
<p>จัดทำคำสั่ง จำนวน 162 คำสั่ง (มน 5.2-2-12) จัดทำประกาศ จำนวน 12 ฉบับ (มน 5.2-2-13) เพื่อใช้เป็นกรอบแนวทางการปฏิบัติงาน การอยู่ร่วมกันกับคนจำนวนมาก และเมื่อตรวจพบว่าบุคลากรท่านใดมีความบกพร่องต่อหน้าที่ ไม่ปฏิบัติตามกฎหมาย ระเบียบ คำสั่งและหรือแนวทางปฏิบัติ จะมีการมอบหมายให้รองคณบดีที่รับผิดชอบตรวจสอบข้อมูลเป็นเบื้องต้น เชิญมาให้ข้อมูลเพื่อสอบถามรายละเอียดเชิงลึก ก่อนตัดสินใจดำเนินการตามระเบียบ ดังกรณีมีอาจารย์ ไม่ได้ปฏิบัติตามแนวปฏิบัติเกี่ยวกับการจัดสอบ ก็มอบหมายให้รองคณบดีติดตามสืบหาข้อมูล และเชิญมาพูดคุยเพื่อหาสาเหตุ และมีการทำบันทึกข้อความเพื่อเป็นการตักเตือน รวมทั้งหากเป็นกรณีเกี่ยวข้องกับการทำผิดวินัย ได้มีการแต่งตั้งคณะกรรมการขึ้นมาตรวจสอบข้อเท็จจริง และรายงานต่อมหาวิทยาลัยเพื่อดำเนินการ หรือกรณี บุคลากรสายสนับสนุนเข้าปฏิบัติงานสลับ ไม่ได้อยู่ในสถานที่ปฏิบัติงานโดยไม่มีเหตุจำเป็น ก็มีการจัดประชุมชี้แจง ตักเตือน</p> <p>ส่วนในเรื่องการใช้จ่ายงบประมาณ กรณีเกี่ยวกับการจัดซื้อจัดจ้าง ก็ได้ระมัดระวัง โดยให้มีผู้ตรวจสอบหลายคน และให้มีการดำเนินการตามระเบียบอย่างเคร่งครัด หรือกรณีการจัดหาบุคลากร การประเมินผลการปฏิบัติราชการประจำปี ก็ดำเนินการตามขั้นตอนและระเบียบแบบแผนของทางราชการ</p> <p>9. หลักการตอบสนอง คณะฯมีการรับฟังความคิดเห็นของผู้มีส่วนได้ส่วนเสีย โดยพิจารณาจากข้อเสนอแนะที่ประชุม จากตัวแทนคณาจารย์ คณะกรรมการประจำคณะ จากช่องทางรับความคิดเห็นผู้ขอรับบริการในช่องทางต่างๆ และมีการดำเนินการปรับปรุงเพื่อตอบสนองความต้องการเป็นประจำและต่อเนื่อง อาทิ ได้จัดห้องสำนักงานไว้ชั้น 2 และทุกงานมาปฏิบัติงานบริเวณห้องฝั่งด้านหน้าของชั้น 2 เพื่อให้สามารถให้บริการได้สะดวก ประสานเร่งรัดให้มหาวิทยาลัยจัดบริการโต๊ะนั่งใต้ถุนอาคารใหม่ ติดตามเร่งรัดการดูแลรักษาความสะอาดภายหลังจากการรับเรื่องร้องเรียนแต่ละครั้ง เร่งรัดการดูแลทรัพย์สินคณะให้อยู่ในสภาพปลอดภัยและพร้อมใช้งาน โดยประสานงานไปยังมหาวิทยาลัยทุกครั้งภายหลังจากการตรวจสอบพบสภาพทรัพย์สินครุภัณฑ์เสียหายไม่พร้อมใช้งาน(อาคารสถานที่) รวมทั้งประสานซ่อมแซมด้วยงบประมาณบางส่วน นอกจากนี้ยังเร่งรัดให้บุคลากรเผยแพร่ขั้นตอนการปฏิบัติงานสำนักงานคณบดีที่สามารถตรวจสอบระยะเวลาแล้วเสร็จของงานแต่ละเรื่อง โดยเฉพาะงานเบิกจ่ายงบประมาณ รวมทั้งมีติดตามประเมินผลความพึงพอใจต่อการให้บริการบุคลากรสายสนับสนุน เพื่อนำข้อมูลมาปรับปรุงการปฏิบัติงานและประเมินการเลื่อนขั้นเงินเดือน หากมีกรณีที่เป็นเรื่องผิดวินัย คณะจะมีการแต่งตั้งคณะกรรมการสืบหาข้อเท็จจริงทุกครั้ง และมีการดำเนินการตามผลการสืบสวน</p>	

ผลการดำเนินงาน	รายการหลักฐาน
<p>10. หลักฉันทามติ คณะฯมีการนำปัญหา เหตุการณ์ที่มีผลกระทบต่อความสำเร็จของคณะ มาศึกษาวิเคราะห์เพื่อหาข้อสรุปในการดำเนินการ โดยมีการจัดทำแผนบริหารความเสี่ยง เป็นประจำทุกปี และได้มีการปรับปรุงเปลี่ยนแปลงตามสถานการณ์ นอกจากนี้ในปีการศึกษา 2564 ยังมีจัดประชุม คณาจารย์สาขาวิชาที่มีจำนวนนักศึกษาลดลงเพื่อหาแนวทางในการจัดกิจกรรมโครงการต่างๆ กรณีประชุมเพื่อหาแนวทางการใช้งบประมาณในสถานการณ์การแพร่ระบาดโรคไวรัสโคโรนา (COVID-19) ,กรณีประชุมเพื่อหาข้อสรุปในการตรวจหลักฐานประเมินผลการปฏิบัติราชการประจำปี, กรณีการปฏิบัติงานของกลุ่มแม่บ้านและคนสวน กรณีการขออนุญาตใช้ห้องเรียนเป็นห้องพักอาจารย์ และหรือกรณีการลาและการมาปฏิบัติงานของบุคลากรสายสนับสนุน เป็นต้น</p> <p>อย่างไรก็ตาม มหาวิทยาลัยราชภัฏลำปางได้กำหนดให้มีการติดตามตรวจสอบ และประเมินผลงานของมหาวิทยาลัยราชภัฏลำปาง ประจำปีงบประมาณ พ.ศ.2564 ซึ่งจะมีการประเมินดังกล่าวอย่างต่อเนื่องทุกปีงบประมาณ เพื่อเป็นการติดตามผลการดำเนินงานของคณบดี โดยได้มีการจัดทำแบบสอบถามเกี่ยวกับการบริหารงานของคณบดี โดยข้อความได้กำหนดถึงการบริหารงานตามหลักธรรมาภิบาลไว้อย่างชัดเจน และมีการสัมภาษณ์กลุ่มผู้มีส่วนได้ส่วนเสียของการบริหารงานของคณบดี ได้แก่ ผู้นำชุมชน ผู้ใช้บัณฑิต ศิษย์เก่า นักศึกษา ประธานสาขาวิชา ตัวแทนอาจารย์ และตัวแทนบุคลากรสายสนับสนุน เป็นต้น (มท 5.1-2-14)</p> <p>และคณะฯ ได้มีการประเมินการปฏิบัติงานของคณบดีและรองคณบดี มีวัตถุประสงค์ เพื่อเป็นการติดตามผลการดำเนินงานของคณบดีและรองคณบดี โดยการจัดทำแบบสอบถามเกี่ยวกับการบริหารงานของคณบดีและรองคณบดี และมีข้อความที่ได้กำหนดถึงการบริหารงานตามหลักธรรมาภิบาลไว้อย่างชัดเจน โดยบุคลากรของคณะฯ ทั้งสายวิชาการและสายสนับสนุน ที่ร่วมประเมิน โดยมีการแต่งตั้งคณะกรรมการในการทำหน้าที่การประเมินฯ ประกอบไปด้วย ผู้ทรงคุณวุฒิภายนอกจำนวน 1 คน คณะกรรมการจากข้าราชการ จำนวน 1 คน คณะกรรมการจากพนักงานมหาวิทยาลัยสายวิชาการ จำนวน 1 คน และสายสนับสนุน จำนวน 1 คน และมีหัวหน้าสำนักงานคณบดีเป็นกรรมการและเลขานุการ (มท 5.1-2-15) โดยผลการประเมินจะถูกนำเสนอต่อคณบดีและรองคณบดีเป็นรายบุคคล เพื่อให้ทราบผลและสามารถนำผลการประเมินไปเป็นแนวทางในการวางแผนปรับปรุงและพัฒนางานในความรับผิดชอบ และนำมาเป็นแนวทางการบริหารงานในตำแหน่งได้อย่างเหมาะสม</p>	

เกณฑ์มาตรฐานข้อ 3 บริหารงานภายใต้การวิเคราะห์ข้อมูลเชิงประจักษ์ การนำนวัตกรรมหรือเทคโนโลยีข้อมูลขนาดใหญ่หรือระบบการทำงานที่เป็นดิจิทัลมาใช้ในการบริหารและสนับสนุนการตัดสินใจ

ผลการดำเนินงาน	รายการหลักฐาน						
<p>คณะมนุษยศาสตร์และสังคมศาสตร์ ดำเนินงานภายใต้แผนยุทธศาสตร์มหาวิทยาลัยราชภัฏรำปาง เพื่อท้องถิ่น โดยการน้อมนำแนวทางในการดำเนินงานของมหาวิทยาลัยภายใต้พระราชโอรสของพระบาทสมเด็จพระปรเมนทรรามาธิบดีศรีสินทรมหาวชิราลงกรณฯ พระวชิรเกล้าเจ้าอยู่หัว ที่มอบให้มหาวิทยาลัยราชภัฏรำปางเป็นสถาบันการศึกษาที่ผลิตบัณฑิตที่รองรับการพัฒนาของประเทศและมุ่งช่วยเหลือชุมชนท้องถิ่นให้ได้ใช้บัณฑิตอย่างมีคุณภาพ ซึ่งที่ประชุมอธิการบดีมหาวิทยาลัยราชภัฏแห่งประเทศไทยได้ตระหนักในบทบาทหน้าที่และเล็งเห็นความสำคัญของระบบฐานข้อมูลที่จะมาเป็นระบบและกลไกการวางแผนยุทธศาสตร์มหาวิทยาลัยเพื่อท้องถิ่นได้ และมหาวิทยาลัยราชภัฏรำปางได้ทำการประสานความร่วมมือกับเครือข่ายการวางแผนออกแบบเชิงระบบในการจัดทำฐานข้อมูลและนำไปใช้ข้อมูลระบบฐานเดียวกัน เพื่อนำไปสู่การสนับสนุนและการขับเคลื่อนงานด้านการยุทธศาสตร์มหาวิทยาลัยราชภัฏรำปางเพื่อการพัฒนาท้องถิ่นในระยะยาวต่อไป และคณะฯ ได้ดำเนินโครงการบริการวิชาการจัดทำฐานข้อมูลเพื่อรองรับการพัฒนาตามยุทธศาสตร์ใหม่ ระยะ 20 ปี (พ.ศ. 2560-2579) ในพื้นที่เทศบาลตำบลทุ่งหัวช้าง อำเภอทุ่งหัวช้าง จังหวัดลำพูน ภายใต้ความร่วมมือกับเทศบาลตำบลทุ่งหัวช้าง อำเภอทุ่งหัวช้าง จังหวัดลำพูน (มน 5.2-3-1) ตามแผนปฏิบัติการประจำปีงบประมาณ พ.ศ.2562 และคณะฯ ได้นำข้อมูลจากการผลการดำเนินโครงการดังกล่าวมาบริหารงานภายใต้การวิเคราะห์ข้อมูลเชิงประจักษ์ การนำนวัตกรรมหรือเทคโนโลยีข้อมูลขนาดใหญ่หรือระบบการทำงานที่เป็นดิจิทัลมาใช้ในการบริหารและสนับสนุนการตัดสินใจ โดยการนำข้อมูลมาวิเคราะห์เพื่อการแก้ไขปัญหาเชิงพื้นที่ที่รับผิดชอบเป้าหมายและตรงตามความต้องการของประชาชน ของบริบทเทศบาลตำบลทุ่งหัวช้าง โดยใช้ประกอบการพิจารณาดังนี้</p>	<p>มน 5.2-3-1 รายงานสรุปโครงการบริการวิชาการ จัดทำฐานข้อมูลเพื่อรองรับการพัฒนาตามยุทธศาสตร์ใหม่ ระยะ 20 ปี (พ.ศ.2560-2579) คณะมนุษยศาสตร์และสังคมศาสตร์ ภายใต้ความร่วมมือกับเทศบาลตำบลทุ่งหัวช้าง อำเภอทุ่งหัวช้าง จังหวัดลำพูน ประจำปีงบประมาณ พ.ศ.2562</p> <p>มน 5.2-3-2 รายงานสรุปผลโครงการพัฒนาคุณภาพชีวิตและยกระดับรายได้ให้กับชุมชนฐานรากเทศบาลตำบลทุ่งหัวช้าง อ.ทุ่งหัวช้าง จ.ลำพูน คณะมนุษยศาสตร์และสังคมศาสตร์ ประจำปีงบประมาณ 2564</p> <p>มน 5.2-3-2 แผนปฏิบัติการคณะมนุษยศาสตร์และสังคมศาสตร์ ประจำปีงบประมาณ พ.ศ.2564</p> <p>มน 5.2-3-4 http://hugiswh.lpru.ac.th/husocevaluation/</p> <p>มน 5.2-3-5 http://www.human.lpru.ac.th/husocemployee/</p>						
<table border="1"> <thead> <tr> <th data-bbox="289 1577 581 1623">สภาพชุมชน</th> <th data-bbox="581 1577 1029 1623">ข้อมูลที่เกี่ยวข้อง</th> </tr> </thead> <tbody> <tr> <td data-bbox="289 1623 581 1801">สภาพทั่วไปและข้อมูลพื้นฐาน</td> <td data-bbox="581 1623 1029 1801"> 1) ด้านกายภาพ 2) ด้านการเมือง/การปกครอง 3) สภาพด้านโครงสร้างพื้นฐานทั่วไป สภาพสังคมและประ </td> </tr> <tr> <td data-bbox="289 1801 581 1890">สภาพสังคมและประชากร</td> <td data-bbox="581 1801 1029 1890"> 1) ข้อมูลเกี่ยวกับจำนวนประชากร 2) ช่วงอายุและจำนวนประชากร </td> </tr> </tbody> </table>	สภาพชุมชน	ข้อมูลที่เกี่ยวข้อง	สภาพทั่วไปและข้อมูลพื้นฐาน	1) ด้านกายภาพ 2) ด้านการเมือง/การปกครอง 3) สภาพด้านโครงสร้างพื้นฐานทั่วไป สภาพสังคมและประ	สภาพสังคมและประชากร	1) ข้อมูลเกี่ยวกับจำนวนประชากร 2) ช่วงอายุและจำนวนประชากร	
สภาพชุมชน	ข้อมูลที่เกี่ยวข้อง						
สภาพทั่วไปและข้อมูลพื้นฐาน	1) ด้านกายภาพ 2) ด้านการเมือง/การปกครอง 3) สภาพด้านโครงสร้างพื้นฐานทั่วไป สภาพสังคมและประ						
สภาพสังคมและประชากร	1) ข้อมูลเกี่ยวกับจำนวนประชากร 2) ช่วงอายุและจำนวนประชากร						

ผลการดำเนินงาน		รายการหลักฐาน
ด้านการศึกษา	1) ประชากรจำแนกตามระดับการศึกษา 2) สถานการศึกษา 3) แหล่งเรียนรู้ในชุมชน	มน 5.2-3-6 http://www.human.lpru.ac.th/husocplan/
สภาพเศรษฐกิจและสังคม	จำนวนประชากรจำแนกตามอาชีพ	
สภาพปัญหา	ปัญหา ความขัดแย้ง และสาเหตุที่เกี่ยวข้องกับเศรษฐกิจและการทำกิน ที่ส่งผลการมีรายได้ในครัวเรือนของชุมชนในเขตพื้นที่เทศบาลตำบลทุ่งหัวช้าง ประกอบด้วย 1) บ้านทุ่งเป็ด หมู่ 1 2) บ้านหนองป่าตึง หมู่ 2 3) บ้านทุ่งหัวช้าง หมู่ 3 4) บ้านจริญญา หมู่ 4	มน 5.2-3-7 http://eoffice.lpru.ac.th/e-document\lpru/res/ มน 5.2-3-8 ระบบสารบรรณออนไลน์ คณะมนุษยศาสตร์และสังคมศาสตร์ http://hugiswh.lpru.ac.th/husocedocument/main_1.php
<p>ดังนั้น จึงได้นำข้อมูลข้างต้นมาพิจารณาเพื่อการตัดสินใจกำหนดพื้นที่ในการให้บริการวิชาการแก่สังคมและชุมชน ในปีงบประมาณ พ.ศ.2563 และในปีงบประมาณ พ.ศ.2564 อย่างต่อเนื่อง โดยการดำเนินโครงการพัฒนาคุณภาพชีวิตและยกระดับรายได้ให้กับคนชุมชนฐานราก เพื่อสร้างการเรียนรู้ ยกระดับรายได้หรือลดค่าใช้จ่าย และพัฒนาคุณภาพชีวิตของครัวเรือนเป้าหมายในพื้นที่จังหวัดลำพูน คือพื้นที่ในเขตเทศบาลตำบลทุ่งหัวช้าง อำเภอทุ่งหัวช้าง จังหวัดลำพูน (มน 5.2-3-2) และในปีงบประมาณ พ.ศ.2565 คณะฯ ยังคงมีการดำเนินโครงการพัฒนาคุณภาพชีวิตและยกระดับรายได้ให้กับคนชุมชนฐานราก โดยได้กำหนดไว้แผนปฏิบัติการประจำปีงบประมาณ พ.ศ.2565 (มน 5.2-3-3) เพื่อชุมชนเป้าหมายเกิดการเรียนรู้และต่อยอด เพื่อพึ่งพาตนเองได้อย่างต่อเนื่องและยั่งยืน</p> <p>คณะเห็นถึงความสำคัญของการนำระบบการทำงานที่เป็นดิจิทัลมาใช้ในการบริหารและสนับสนุนการตัดสินใจ จึงนำระบบสารสนเทศเพื่อการบริหาร(Management Information System: MIS) ที่สามารถวิเคราะห์ข้อมูลเชิงประจักษ์ได้อย่างถูกต้องมาใช้เป็นเครื่องมือสนับสนุนในวางแผน ควบคุม กำกับติดตาม และการตัดสินใจด้านต่าง ๆ ที่เป็นปัจจุบันสามารถใช้ประโยชน์ได้อย่างทันทั่วทั้งที่ ทั้งที่พัฒนาขึ้นมาใช้งานเฉพาะภายในคณะมนุษยศาสตร์และสังคมศาสตร์ และที่เชื่อมโยงกับฐานข้อมูลกลางของมหาวิทยาลัยราชภัฏลำปางในการใช้ประโยชน์ร่วมกันดังนี้</p> <p>(1) ด้านการจัดการเรียนการสอนได้แก่ระบบประเมินความพึง</p>		

ผลการดำเนินงาน	รายการหลักฐาน
<p>พอใจของผู้เรียนต่อคุณภาพการสอนและสิ่งสนับสนุนการเรียนรู้ (มน 5.2-3-4) ซึ่งสามารถรายงานผลการประเมินคุณภาพการสอน จำแนกรายบุคคลจำแนกรายวิชา จำแนกรายสาขาวิชา รวมถึงรายงานผลการประเมินการจัดสิ่งสนับสนุนการเรียนรู้ที่เอื้อต่อการสอนและการเรียนรู้เป็นต้น และผู้บริหารสามารถนำข้อมูลในการตัดสินใจวางแผนการจัดอาจารย์ผู้สอนร่วมกับสาขาวิชาได้</p> <p>(2) ด้านบุคลากรได้แก่ระบบบริหารงานบุคคล (มน 5.2-3-5) ซึ่งสามารถรายงานข้อมูลประวัติบุคลากร จำแนกตามสายงาน จำแนกตามการปฏิบัติงาน จำแนกตามตำแหน่งทางวิชาการ จำแนกตามวุฒิ การศึกษา เป็นต้น โดยผู้บริหารสามารถนำข้อมูลไปวิเคราะห์เพื่อวางแผนกรอบอัตรากำลังและการวางแผนการเข้าสู่ตำแหน่งที่สูงขึ้น ให้กับบุคลากรได้อย่างเหมาะสม</p> <p>(3) ด้านงบประมาณได้แก่ ระบบบริหารงบประมาณ (มน 5.2-3-6) ซึ่งสามารถรายงานการใช้จ่ายงบประมาณครอบคลุมด้าน ยุทธศาสตร์ ด้านกลยุทธ์ ด้านแผนงาน ด้านผลผลิต ด้านโครงการ ด้านหน่วยงาน แผนการดำเนินงานรายเดือน สรุปผลการดำเนินงาน สัดส่วน การเบิกจ่ายงบประมาณ ไฟล์โครงการอนุมัติ และมูลค่าวัสดุคงเหลือ เป็นต้น และผู้บริหารสามารถนำข้อมูลไปวางแผนในการกำกับ ติดตาม เปรียบเทียบ การใช้จ่ายงบประมาณจากผู้รับผิดชอบได้</p> <p>(4) ด้านการวิจัยและบริการวิชาการได้แก่ระบบสารสนเทศ งานวิจัยและบริหารวิชาการแบบรวมศูนย์ มหาวิทยาลัยราชภัฏลำปาง (มน 5.2-3-7) ซึ่งสามารถรายงานข้อมูลนักวิจัย โครงการวิจัย สถิติข้อมูล งบประมาณวิจัย สถิติข้อมูล Power BI รายงานผลการเผยแพร่ผลงาน วิชาการหรืองานวิจัย ข้อมูลเครือข่าย MOU รายงานข้อมูลงานวิจัยที่ นำไปใช้ประโยชน์หรือยื่นขอจดทะเบียนทรัพย์สินทางปัญญา การบริการ วิชาการและผลการดำเนินงาน เป็นต้น เพื่อผู้บริหารสามารถนำข้อมูลไป วางแผนในการกำกับ ติดตาม การผลิตผลงานวิจัย และนำข้อมูลไป สังเคราะห์ เพื่อการตัดสินใจเพื่อจัดทำแผนดำเนินงานวิจัยของคณะฯได้</p> <p>(5) ระบบสารสนเทศออนไลน์ (มน 5.2-3-8) เป็นระบบที่สนับสนุนการ ปฏิบัติงาน สื่อสารและแจ้งเตือนกับบุคลากรภายในคณะฯ เพื่อช่วยลดการใช้ ทรัพยากร ประหยัดเวลา สามารถเข้าถึงข่าวสารได้ทุกที่ ทุกเวลา เป็นต้น ผู้บริหารสามารถเข้าดูข้อมูลย้อนหลังที่เป็นเรื่องสำคัญหรือข้อมูลที่ใช้ สนับสนุนในการตัดสินใจในขณะที่ต้องการใช้ข้อมูลเร่งด่วนได้อย่างสะดวกรวดเร็ว</p>	

เกณฑ์มาตรฐานข้อ 4 มีการวิเคราะห์ต้นทุนต่อหน่วยในแต่ละหลักสูตร สัดส่วนงบประมาณเพื่อการพัฒนา นักศึกษา อาจารย์ บุคลากร การจัดการเรียนการสอน รวมทั้งนำมาวิเคราะห์ความคุ้มค่า คุ้มทุน

ประสิทธิภาพ ประสิทธิผลในการผลิตบัณฑิตและโอกาสในการแข่งขันของแต่ละหลักสูตร เพื่อประกอบการบริหารหลักสูตรและการตัดสินใจในการเปิดปิดหลักสูตร

ผลการดำเนินงาน	รายการหลักฐาน
<p>คณะมนุษยศาสตร์และสังคมศาสตร์ ได้มีการจัดทำรายงานการวิเคราะห์การคำนวณต้นทุนต่อหน่วยผลผลิต ประจำปีงบประมาณ พ.ศ. 2564 (มน 5.2-4-1) โดยได้มีการวิเคราะห์ข้อมูลทางการเงินที่ประกอบไปด้วยต้นทุนต่อหน่วยผลผลิตในแต่ละหลักสูตร สัดส่วนค่าใช้จ่ายเพื่อพัฒนานักศึกษา อาจารย์ บุคลากร การจัดการเรียนการสอน เพื่อวิเคราะห์ความคุ้มค่าของการบริหารหลักสูตร ประสิทธิภาพ ประสิทธิผลในการผลิตบัณฑิตระดับปริญญาตรี และโอกาสในการแข่งขัน สรุปผลดังนี้</p> <p>1. ต้นทุนรวมในการผลิตบัณฑิตระดับปริญญาตรีของคณะมนุษยศาสตร์และสังคมศาสตร์ ปีงบประมาณ พ.ศ. 2564 จำนวนทั้งสิ้น 156,202,954.30 บาท เพิ่มขึ้นจากปีงบประมาณ พ.ศ. 2563 ร้อยละ 25.13 สาเหตุของการเพิ่มขึ้นของต้นทุนเนื่องมาจากค่าใช้จ่ายบุคลากรและค่าใช้จ่ายดำเนินงานเพิ่มขึ้น</p> <p>แหล่งที่มาของต้นทุนมาจากงบประมาณรายได้ จำนวน 4,088,500.00 บาท (ร้อยละ 7.50) งบประมาณแผ่นดิน จำนวน 48,618,300.00 บาท (ร้อยละ 89.27) ค่าเสื่อมราคา 1,756,624.63 บาท (ร้อยละ 3.23) โดยแบ่งเป็นต้นทุนทางตรง 54,463,424.63 บาท (ร้อยละ 34.87) และต้นทุนทางอ้อม 101,739,529.67 บาท (ร้อยละ 65.13)</p> <p>หลักสูตรที่มีต้นทุนรวมในการผลิตบัณฑิตมากกว่าสิบล้านบาท ได้แก่ สาขาวิชาดนตรี (ศศ.บ.) จำนวน 11,039,225.82 บาท สาขาวิชาศิลปะและการออกแบบ (ศล.บ.) จำนวน 12,002,673.64 บาท สาขาวิชาภาษาอังกฤษ (ศศ.บ.) จำนวน 14,464,976.97 บาท สาขาวิชานิติศาสตร์ (น.บ.) จำนวน 18,821,495.60 บาท สาขาวิชารัฐประศาสนศาสตร์ (รป.บ.) จำนวน 18,629,806.21 บาท และสาขาวิชาสังคมศึกษา (ค.บ.) จำนวน 27,772,131.70 บาท</p> <p>2. ผลการวิเคราะห์ต้นทุนต่อหน่วยผลผลิต พบว่า หลักสูตรที่มีต้นทุนมากที่สุด 5 อันดับแรก คือ สาขาวิชาการพัฒนาชุมชน (ศศ.บ.) จำนวน 164,477.30 บาท รองลงมาคือ สาขาวิชาภาษาไทยเพื่อการสื่อสารสำหรับชาวต่างประเทศ (ศศ.บ.) จำนวน 163,737.41 บาท สาขาวิชาภาษาอังกฤษ (ศศ.บ.) จำนวน 148,602.60 บาท สาขาวิชาดนตรี (ศศ.บ.) จำนวน 140,109.48 บาท และสาขาวิชาการเมืองและการปกครอง (ร.บ.) จำนวน 135,625.60 บาท ตามลำดับ</p> <p>3. ผลการวิเคราะห์ความคุ้มค่าของหลักสูตร</p> <p>มิติด้านประสิทธิภาพ การบริหารหลักสูตรของคณะ</p>	<p>มน 5.2-4-1 รายงานการวิเคราะห์การคำนวณต้นทุนต่อหน่วยผลผลิต ประจำปีงบประมาณ พ.ศ. 2564 คณะมนุษยศาสตร์และสังคมศาสตร์</p>

ผลการดำเนินงาน	รายการหลักฐาน
<p>มนุษยศาสตร์และสังคมศาสตร์ระดับปริญญาตรี ทั้งหมด 12 หลักสูตร มีความคุ้มค่า 3 หลักสูตร (ร้อยละ 25.00) ได้แก่ 1) สาขาวิชานิติศาสตร์ (น.บ.) 2) สาขาวิชารัฐประศาสนศาสตร์ (รป.บ.) และ 3) สาขาวิชาสังคมศึกษา (ค.บ.) และไม่คุ้มค่า 9 หลักสูตร (ร้อยละ 75.00) ได้แก่ 1) สาขาวิชาดนตรี (ศศ.บ.) 2) สาขาวิชาศิลปะและการออกแบบ (ศล.บ.) 3) สาขาวิชาการสอนภาษาจีน (ค.บ.) 4) สาขาวิชาภาษาจีน (ศศ.บ.) 5) สาขาวิชาภาษาอังกฤษ (ศศ.บ.) 6) สาขาวิชาการพัฒนาชุมชน (ศศ.บ.) 7) สาขาวิชาภาษาไทย (ศศ.บ.) 8) สาขาวิชาภาษาไทยเพื่อการสื่อสารสำหรับชาวต่างประเทศ และ 9) สาขาวิชาการเมืองและการปกครอง (ร.บ.)</p> <p>มิติด้านประสิทธิผล ปีการศึกษา 2563 บัณฑิตคณะมนุษยศาสตร์และสังคมศาสตร์มีงานทำหลังสำเร็จการศึกษาเป็นระยะเวลา 1 ปี ร้อยละ 67.74 สาขาวิชาที่บัณฑิตมีงานทำมากที่สุด 5 อันดับแรก คือ สังคมศึกษา (ค.บ.) ร้อยละ 90.70 รองลงมาคือ สาขาวิชาการเมืองและการปกครอง (ร.บ.) ร้อยละ 80.95 สาขาดนตรี (ศศ.บ.) ร้อยละ 80.00 สาขาวิชาการสอนภาษาจีน (ค.บ.) ร้อยละ 78.95 และสาขาวิชาภาษาไทย (ศศ.บ.) ร้อยละ 76.74 ตามลำดับ</p> <p>มิติด้านผลกระทบ คณะมนุษยศาสตร์และสังคมศาสตร์ ดำเนินงานตามภารกิจหลักด้านการผลิตบัณฑิตเพื่อรับใช้สังคมมาหลายรุ่น มีศิษย์เก่าและศิษย์ปัจจุบันได้รับรางวัลในระดับท้องถิ่นและระดับชาติ สร้างชื่อเสียงให้กับคณะและมหาวิทยาลัยอย่างต่อเนื่อง จึงทำให้ยังคงมีผู้สนใจเข้ามาศึกษาต่อในสาขาวิชาของคณะมนุษยศาสตร์และสังคมศาสตร์ ถึงแม้จะประสบกับภาวะการแข่งขันทางการศึกษาสูง และจำนวนประชากรวัยเรียนลดลงที่ส่งผลกระทบต่อมหาวิทยาลัยเกือบทุกมหาวิทยาลัย</p> <p>มิติด้านโอกาสในการแข่งขัน ประเด็นที่เป็นโอกาสในการแข่งขันของคณะมนุษยศาสตร์และสังคมศาสตร์ ได้แก่ 1) หลักสูตรได้มาตรฐานและมีคุณภาพสามารถตอบสนองกลุ่มผู้เรียนที่หลากหลาย และสามารถบูรณาการข้ามศาสตร์เพื่อจัดกิจกรรมเชิงสัมพันธ์ในการพัฒนาต่อยอดองค์ความรู้ร่วมกับชุมชนให้สามารถจัดการตนเองได้อย่างยั่งยืน เป็นไปในทิศทางเดียวกันกับการจัดกลุ่มสถาบันอุดมศึกษาเชิงยุทธศาสตร์ กลุ่ม 3 การพัฒนาชุมชนเชิงพื้นที่ (Area-Based and Community) 2) ค่าใช้จ่ายในการศึกษาและการดำรงชีวิตระหว่างการศึกษาไม่สูงมากนักเมื่อเทียบกับมหาวิทยาลัยในภูมิภาคเดียวกัน</p>	

เกณฑ์มาตรฐานข้อ 5 การบริหารความเสี่ยงที่เกิดจากปัจจัยภายนอกหรือปัจจัยที่ไม่สามารถควบคุมได้ ที่อาจส่งผลกระทบต่อการทำงานตามพันธกิจของคณะ ให้มีระดับความเสี่ยงลดลงจากเดิม โดยสามารถวัดผลได้อย่างชัดเจน

ผลการดำเนินงาน	รายการหลักฐาน
<p>ปีงบประมาณ พ.ศ.2564 คณะมีการบริหารความเสี่ยงที่เกิดจากปัจจัยภายนอกหรือปัจจัยที่ไม่สามารถควบคุมได้ที่อาจส่งผลกระทบต่อการทำงานตามพันธกิจของคณะ ให้มีระดับความเสี่ยงลดลงจากเดิม โดยสามารถวัดผลได้อย่างชัดเจนดังนี้</p> <p>1) การวิเคราะห์ความเสี่ยง</p> <p>(1) ความเสี่ยงด้านกลยุทธ์ ได้แก่ จำนวนนักศึกษาลดลงและไม่เป็นไปตามแผนการรับนักศึกษาแรกเข้าสืบเนื่องจากการเปลี่ยนแปลงนโยบายของรัฐมุ่งเน้นให้นักเรียนมีการเรียนทางด้านสายอาชีพมากขึ้นทำให้จำนวนนักเรียนที่เรียนในชั้นมัธยมศึกษาตอนปลายอาจลดลง, มหาวิทยาลัยต่างๆมีวิธีการและกลยุทธ์ทางการแข่งขันด้านการรับนักศึกษาที่หลากหลายและตอบสนองความต้องการของผู้เรียน, ทำให้คณะมนุษยศาสตร์และสังคมศาสตร์มีจำนวนนักศึกษาไม่เป็นไปตามแผนการรับนักศึกษาอาจส่งผลกระทบต่อการจัดสรรงบประมาณ, การดำเนินงานตามพันธกิจต่างๆไม่เป็นไปตามที่คาดไว้ หรือการปิดหลักสูตร</p> <p>(2) ความเสี่ยงด้านสิ่งแวดล้อม ได้แก่ จากสถานการณ์การแพร่ระบาดของเชื้อไวรัสโคโรนา2019 (COVID -19) ส่งผลทำให้ (1) การจัดการเรียนการสอนไม่เป็นไปตามแผนการเรียน (2) การดำเนินงานวิจัยและการบริการวิชาการไม่เป็นไปตามแผน</p> <p>(3) ความเสี่ยงด้านงบประมาณ ได้แก่ ช่วงระยะเวลาที่โรคเชื้อไวรัสโคโรนา 2019 (COVID-19) แพร่ระบาด อาจทำให้ไม่สามารถดำเนินกิจกรรม/โครงการได้ตามแผนที่วางไว้และการเบิกจ่ายงบประมาณไม่เป็นไปตามเป้าหมายที่กำหนด</p> <p>ผลการดำเนินงาน</p> <p>การบริหารความเสี่ยง คณะฯ บริหารความเสี่ยงเป็นกระบวนการบริหารภายในองค์กร โดยยึดหลักการบริหารความเสี่ยงตามมาตรฐานของกระทรวงการคลังและมาตรฐาน COSO</p> <p>1) องค์ประกอบการบริหารความเสี่ยง มาตรฐานของ COSO ได้กล่าวถึงองค์ประกอบการบริหารความเสี่ยงมี 8 องค์ประกอบ ซึ่งหากองค์กรโดย มีการดำเนินการตามองค์ประกอบครบถ้วนมีประสิทธิภาพ จะส่งผลทำให้การบริหารความเสี่ยงขององค์กรประสบผลสำเร็จตามวัตถุประสงค์ที่ตั้งไว้ องค์ประกอบการบริหารความเสี่ยง 8 ข้อ ดังนี้</p> <p>1.1 สภาพแวดล้อมภายในองค์กร (Internal Environment)</p>	

ผลการดำเนินงาน	รายการหลักฐาน
<p>สภาพแวดล้อมขององค์กรเป็นองค์ประกอบที่สำคัญในการกำหนดกรอบการบริหารความเสี่ยงและเป็นพื้นฐานสำคัญในการกำหนดทิศทาง ของกรอบการบริหารความเสี่ยงขององค์กร ประกอบด้วยปัจจัยหลายประการ เช่น วัฒนธรรมองค์กรนโยบายของผู้บริหาร แนวทางปฏิบัติงานของบุคลากร กระบวนการทำงาน ระบบสารสนเทศ เป็นต้น</p> <p>1.2 การกำหนดวัตถุประสงค์ (Objective Setting) องค์กรต้องพิจารณากำหนดวัตถุประสงค์ในการบริหารความเสี่ยง ให้มีความสอดคล้องกับเป้าหมายเชิงกลยุทธ์และความเสี่ยงที่องค์กรยอมรับได้ เพื่อวางเป้าหมายในการบริหารความเสี่ยงขององค์กรได้อย่างชัดเจนและเหมาะสม</p> <p>1.3 การระบุความเสี่ยง (Risk Identification) เป็นการรวบรวมเหตุการณ์ที่อาจเกิดขึ้นกับหน่วยงาน ทั้งปัจจัยเสี่ยงที่เกิดจากปัจจัยภายในและปัจจัยภายนอกองค์กรและเมื่อเกิดขึ้นแล้วส่งผลกระทบต่อวัตถุประสงค์หรือเป้าหมาย เช่น นโยบายการบริหารงาน บุคลากร การปฏิบัติงานการเงิน ระบบสารสนเทศ ระเบียบข้อบังคับ เป็นต้น ทั้งนี้ เพื่อทำความเข้าใจต่อเหตุการณ์และสถานการณ์นั้นๆ และเพื่อให้ผู้บริหารพิจารณากำหนดแนวทางและนโยบายในการจัดการกับความเสี่ยงที่อาจเกิดขึ้นได้เป็นอย่างดี</p> <p>1.4 การประเมินความเสี่ยง (Risk Assessment) การประเมินความเสี่ยงเป็นการวัดระดับความรุนแรงของความเสี่ยง เพื่อพิจารณาจัดลำดับความสำคัญของความเสี่ยงที่มีอยู่โดยการประเมินจากโอกาสที่จะเกิด(Likelihood) และผลกระทบ (Impact)</p> <p>1.5 การตอบสนองความเสี่ยง (Risk Response)เป็นการดำเนินการหลังจากที่องค์กรสามารถระบุความเสี่ยงขององค์กรและประเมินระดับของความเสี่ยงแล้ว โดยจะต้องนำความเสี่ยงไปดำเนินการเพื่อลดโอกาสที่จะเกิดความเสี่ยงและลดระดับความรุนแรงของผลกระทบให้อยู่ในระดับที่องค์กรยอมรับได้ด้วยวิธีการจัดการความเสี่ยงที่เหมาะสมที่สุดและคุ้มค่ากับการลงทุนวิธีการตอบสนองความเสี่ยงได้แก่</p> <ul style="list-style-type: none"> • Avoid (การหลีกเลี่ยง) ลดโอกาสที่จะเกิดให้เหลือศูนย์ • Take (เฝ้าระวัง) ยอมรับความเสี่ยงนั้น • Treat (ควบคุม) ลดโอกาสที่จะเกิดให้น้อยลง/ ลดปริมาณความเสียหายให้น้อยลง • Share ร่วมรับความเสี่ยงกับองค์กรอื่น หรือคนอื่น • Transfer โอนความเสี่ยงไปให้องค์กรอื่น หรือคนอื่น <p>1.6 กิจกรรมควบคุม (Control Activities) การกำหนดกิจกรรม และการปฏิบัติต่างๆ เพื่อช่วยลดหรือควบคุมความเสี่ยง เพื่อสร้างความ</p>	

ผลการดำเนินงาน	รายการหลักฐาน
<p>มั่นใจว่าจะสามารถจัดการกับความเสี่ยงนั้นได้อย่างถูกต้อง และทำให้การดำเนินงานบรรลุวัตถุประสงค์และเป้าหมายขององค์กร ป้องกันและลดระดับความเสี่ยงให้อยู่ในระดับที่องค์กรยอมรับได้</p> <p>1.7 สารสนเทศและการสื่อสาร (Information and Communication) องค์กรจะต้องมีระบบสารสนเทศและการติดต่อสื่อสารที่มีประสิทธิภาพ เพราะเป็นพื้นฐานสำคัญที่จะนำไปพิจารณาดำเนินการบริหารความเสี่ยงต่อไปตามกรอบและขั้นตอนการปฏิบัติที่องค์กรกำหนด</p> <p>1. การติดตามประเมินผล (Monitoring) องค์กรจะต้องมีการติดตามผล เพื่อให้ทราบถึงผลการดำเนินงานว่าเหมาะสมและสามารถจัดการความเสี่ยงได้อย่างมีประสิทธิภาพหรือไม่</p> <p>2). กระบวนการการบริหารความเสี่ยง</p> <p>ปีงบประมาณพ.ศ. 2564 คณะมนุษยศาสตร์และสังคมศาสตร์ มีกระบวนการบริหารความเสี่ยง ดังนี้</p> <p>2.1 ขั้นตอนการจัดทำแผนบริหารความเสี่ยง ประจำปีงบประมาณ พ.ศ. 2564</p> <p>1) แต่งตั้งคณะกรรมการบริหารความเสี่ยงคณะมนุษยศาสตร์และสังคมศาสตร์ ประกอบด้วย ผู้บริหาร หัวหน้างาน ตัวแทนจากทุกสาขาวิชา จำนวน 20 คน ภายใต้หลักการมีส่วนร่วมและการมีส่วนร่วมได้เสี่ยงของบุคลากรในหน่วยงาน (มน 5.2-5-1)</p> <p>2) จัดทำร่างแผนบริหารความเสี่ยงและนำเข้าไปประชุมคณะกรรมการบริหารคณะมนุษยศาสตร์และสังคมศาสตร์เพื่อพิจารณาเบื้องต้น โดยพิจารณาถึงผู้วัตถุประสงค์การบริหารความเสี่ยง การมอบหมายผู้รับผิดชอบ การประยุกต์ใช้แผนบริหารความเสี่ยงกับส่วนงานต่างๆ การคำนึงถึงวัฒนธรรม ของคณะต่อการส่งเสริมการบริหารความเสี่ยง รวมถึงการกำกับติดตาม และการประเมินผล (มน 5.2-5-2)</p> <p>3) จัดประชุมคณะกรรมการบริหารความเสี่ยงคณะเพื่อพิจารณารับรองร่างแผนบริหารความเสี่ยง (มน 5.2-5-3)</p>	<p>มน 5.2-5-1 คำสั่งมหาวิทยาลัยราชภัฏรำปางที่ 3341/2563 เรื่อง แต่งตั้งคณะกรรมการบริหารความเสี่ยง คณะมนุษยศาสตร์และสังคมศาสตร์ ปีงบประมาณ 2564</p> <p>มน 5.2-5-2 แผนบริหารความเสี่ยง คณะมนุษยศาสตร์และสังคมศาสตร์ ประจำปีงบประมาณ พ.ศ.2564</p> <p>มน 5.2-5-3 รายงานการประชุมคณะกรรมการบริหารความเสี่ยง ประจำปีงบประมาณ พ.ศ.2564</p>

ผลการดำเนินงาน	รายการหลักฐาน																		
<p>4) ปรับปรุงร่างแผนบริหารความเสี่ยงตามประเด็นการพิจารณาและการวิเคราะห์ ร่างแผนบริหารความเสี่ยงและนำเสนอต่อคณะกรรมการบริหารคณะเพื่อตรวจสอบความถูกต้อง(มน 5.2-5-4)</p> <p>5) เผยแพร่แผนบริหารความเสี่ยงต่อสาธารณชน</p> <p>6) กำกับ ติดตาม และประเมินผล การจัดทำแผนบริหารความเสี่ยง</p> <p>7) รายงานการดำเนินการตามแผนบริหารความเสี่ยงต่อคณะมนุษยศาสตร์และสังคมศาสตร์และหรือมหาวิทยาลัย</p> <p>8) เผยแพร่แผนบริหารความเสี่ยงต่อสาธารณชน</p> <p>2.2 กำหนดเกณฑ์การประเมินความเสี่ยง ปีงบประมาณ 2564</p> <p>คณะกรรมการบริหารความเสี่ยง ได้ใช้เกณฑ์การประเมินความเสี่ยงเพื่อประเมินค่าระดับความเสี่ยง จัดลำดับความเสี่ยงโดยใช้หลักเกณฑ์ โอกาส * ผลกระทบ ตามตารางเกณฑ์โอกาสที่จะเกิด (โอกาสหรือความถี่) เกณฑ์ผลกระทบ (พิจารณาผลกระทบด้านประสิทธิผล ด้านมูลค่าความเสียหายทางการเงิน และด้านชื่อเสียงและภาพลักษณ์องค์กร) ตามตารางข้างล่างนี้</p>	<p>มน 5.2-5-4 รายงานการประเมินการบริหารความเสี่ยง คณะมนุษยศาสตร์และสังคมศาสตร์ ปีงบประมาณ 2564</p> <p>มน 5.2-5-5 รายงานการประชุมคณะกรรมการบริหารคณะ ครั้งที่ 1/2565 วันที่ 25 มกราคม 2565</p> <p>มน 5.2-5-6 แผนบริหารความเสี่ยงคณะมนุษยศาสตร์และสังคมศาสตร์ ประจำปีงบประมาณ พ.ศ.2565</p>																		
<p>2.2.1 เกณฑ์การประเมินโอกาสในการเกิดความเสียหาย</p>																			
<table border="1"> <thead> <tr> <th>ระดับการเกิดความเสียหาย</th> <th>โอกาสการเกิด/ความถี่ในการเกิด</th> <th>ระดับคะแนน</th> </tr> </thead> <tbody> <tr> <td>สูงมาก</td> <td>โอกาสที่ เกิด 99% หรือเกิดบ่อยหรืออาจเกิดขึ้นได้ภายในรอบวันถึงสัปดาห์</td> <td>5</td> </tr> <tr> <td>สูง</td> <td>โอกาสเกิดมากกว่า 50% หรือเกิดขึ้นในรอบสัปดาห์ถึงรอบเดือน</td> <td>4</td> </tr> <tr> <td>ปานกลาง</td> <td>โอกาสเกิดมากกว่า 10% หรืออาจเกิดขึ้นได้เพราะเคยเกิดขึ้นแล้ว หรืออาจเกิดขึ้นได้ภายในรอบปี</td> <td>3</td> </tr> <tr> <td>น้อย</td> <td>โอกาสเกิดมากกว่า 1% หรืออาจเกิดขึ้นได้แต่ยังไม่เคยเกิดขึ้น หรืออาจเกิดขึ้นได้ภายในรอบหลายปี</td> <td>2</td> </tr> <tr> <td>น้อยมาก</td> <td>โอกาสเกิดมากกว่า 1% หรือเป็นไปได้แต่เฉพาะในกรณีฉุกเฉิน หรือเกิดขึ้นได้ยากแม้ในอนาคตในระยะยาวหรือเป็นเหตุการณ์ 100 ปีมีครั้ง</td> <td>1</td> </tr> </tbody> </table>	ระดับการเกิดความเสียหาย	โอกาสการเกิด/ความถี่ในการเกิด	ระดับคะแนน	สูงมาก	โอกาสที่ เกิด 99% หรือเกิดบ่อยหรืออาจเกิดขึ้นได้ภายในรอบวันถึงสัปดาห์	5	สูง	โอกาสเกิดมากกว่า 50% หรือเกิดขึ้นในรอบสัปดาห์ถึงรอบเดือน	4	ปานกลาง	โอกาสเกิดมากกว่า 10% หรืออาจเกิดขึ้นได้เพราะเคยเกิดขึ้นแล้ว หรืออาจเกิดขึ้นได้ภายในรอบปี	3	น้อย	โอกาสเกิดมากกว่า 1% หรืออาจเกิดขึ้นได้แต่ยังไม่เคยเกิดขึ้น หรืออาจเกิดขึ้นได้ภายในรอบหลายปี	2	น้อยมาก	โอกาสเกิดมากกว่า 1% หรือเป็นไปได้แต่เฉพาะในกรณีฉุกเฉิน หรือเกิดขึ้นได้ยากแม้ในอนาคตในระยะยาวหรือเป็นเหตุการณ์ 100 ปีมีครั้ง	1	
ระดับการเกิดความเสียหาย	โอกาสการเกิด/ความถี่ในการเกิด	ระดับคะแนน																	
สูงมาก	โอกาสที่ เกิด 99% หรือเกิดบ่อยหรืออาจเกิดขึ้นได้ภายในรอบวันถึงสัปดาห์	5																	
สูง	โอกาสเกิดมากกว่า 50% หรือเกิดขึ้นในรอบสัปดาห์ถึงรอบเดือน	4																	
ปานกลาง	โอกาสเกิดมากกว่า 10% หรืออาจเกิดขึ้นได้เพราะเคยเกิดขึ้นแล้ว หรืออาจเกิดขึ้นได้ภายในรอบปี	3																	
น้อย	โอกาสเกิดมากกว่า 1% หรืออาจเกิดขึ้นได้แต่ยังไม่เคยเกิดขึ้น หรืออาจเกิดขึ้นได้ภายในรอบหลายปี	2																	
น้อยมาก	โอกาสเกิดมากกว่า 1% หรือเป็นไปได้แต่เฉพาะในกรณีฉุกเฉิน หรือเกิดขึ้นได้ยากแม้ในอนาคตในระยะยาวหรือเป็นเหตุการณ์ 100 ปีมีครั้ง	1																	

ผลการดำเนินงาน				รายการหลักฐาน
2.2.3 เกณฑ์การประเมินผลกระทบ ด้านประสิทธิผล				
ระดับความรุนแรง	การดำเนินงานไม่เป็นไปตามเป้าหมาย	ระยะเวลาการหยุดชะงักของระบบเทคโนโลยีสารสนเทศ	ระดับคะแนน	
สูงมาก	ไม่เป็นไปตามเป้าหมายมากกว่า 40% / สำเร็จตามแผน 1-60	มากกว่า 24 ชั่วโมง	5	
สูง	ไม่เป็นไปตามเป้าหมายมากกว่า 30-40 % / สำเร็จตามแผน 61-70 %	มากกว่า 12-24 ชั่วโมง	4	
ปานกลาง	ไม่เป็นไปตามเป้าหมายมากกว่า 20-30% / สำเร็จตามแผน 71-80 %	มากกว่า 3-12 ชั่วโมง	3	
น้อย	ไม่เป็นไปตามเป้าหมายมากกว่า 10-20% / สำเร็จตามแผน 81-90 %	มากกว่า 1-3 ชั่วโมง	2	
น้อยมาก	ไม่เป็นไปตามเป้าหมายมากกว่า 10%/ สำเร็จตามแผน 91-100 %	มากกว่า น้อยกว่าหรือเท่ากับ 1 ชั่วโมง	1	
ด้านมูลค่าความเสียหายทางการเงิน				
ระดับความรุนแรง	มูลค่าความเสียหายทางการเงิน	ระดับคะแนน		
สูงมาก	มากกว่า 50% ของรายได้ที่ได้รับในปีที่ผ่านมา / 10,000,000 บาท	5		
สูง	มากกว่า 3-5% ของรายได้ที่ได้รับในปีที่ผ่านมา / 250,001 - 10,000,000 บาท	4		
ปานกลาง	มากกว่า 1-3% ของรายได้ที่ได้รับในปีที่ผ่านมา / 50,001 - 250,000 บาท	3		
น้อย	มากกว่า 0.5-1% ของรายได้ที่ได้รับในปีที่ผ่านมา / 10,0001- 50,000 บาท	2		
น้อยมาก	น้อยกว่าหรือเท่ากับ 0.5% ของรายได้ที่ได้รับในปีที่ผ่านมา / ต่ำกว่า 10,000 บาท	1		

ผลการดำเนินงาน						รายการหลักฐาน																														
ด้านชื่อเสียงและภาพลักษณ์องค์กร																																				
ระดับความรุนแรง	มีผลกระทบต่อ	ถูกฟ้องร้อง/ร้องเรียน	การนำเสนอข่าว	ความพึงพอใจของผู้รับบริการ	ระดับคะแนน																															
สูงมาก	คณะ	คดีขึ้นสู่ศาลและถูกตัดสินว่าผิด	พาดหัวข่าวทางสถานีโทรทัศน์/หนังสือพิมพ์/สื่อสังคมออนไลน์	ระดับความพึงพอใจน้อยกว่าหรือเท่ากับ 65% หรือระดับความพึงพอใจมากกว่า 25 %	5																															
สูง	หลายส่วนงาน	คดีอยู่ในชั้นศาล	กรอบข่าวทางสถานีโทรทัศน์/หนังสือพิมพ์/สื่อสังคมออนไลน์	ระดับความพึงพอใจน้อยกว่าหรือเท่ากับ 65 - 70% หรือระดับความพึงพอใจมากกว่า 15-20 %	4																															
ปานกลาง	เฉพาะภายในส่วนงาน	ออกสื่อ	ข่าวระหว่างส่วนงาน/เว็บบอร์ด	ระดับความพึงพอใจน้อยกว่าหรือเท่ากับ 70-75% หรือระดับความพึงพอใจมากกว่า 10-15 %	3																															
น้อย	เฉพาะหน่วยงานภายในส่วนงาน	ภายในมหาวิทยาลัย	ข่าวระหว่างส่วนงาน/เว็บบอร์ด	ระดับความพึงพอใจน้อยกว่าหรือเท่ากับ 75-80% หรือระดับความพึงพอใจมากกว่า 5-10 %	2																															
น้อยมาก	เฉพาะบุคคล	ภายในส่วนงาน	ข่าวภายในหน่วยงาน	พึงพอใจมากกว่า 80% หรือระดับความไม่พึงพอใจน้อยกว่าหรือเท่ากับ 5 %	1																															
<p>2.2.4 ระดับความเสี่ยง</p> <p>มาจาก ผลกระทบ (IMPACT) * โอกาส (Likelihood)</p> <table border="1"> <tr> <td>ผลกระทบ (IMPACT)</td> <td>5</td> <td>10</td> <td>15</td> <td>20</td> <td>25</td> </tr> <tr> <td></td> <td>4</td> <td>8</td> <td>12</td> <td>16</td> <td>20</td> </tr> <tr> <td></td> <td>3</td> <td>6</td> <td>9</td> <td>12</td> <td>15</td> </tr> <tr> <td></td> <td>2</td> <td>4</td> <td>6</td> <td>8</td> <td>10</td> </tr> <tr> <td></td> <td>1</td> <td>2</td> <td>3</td> <td>4</td> <td>5</td> </tr> </table> <p>โอกาส (Likelihood)</p>						ผลกระทบ (IMPACT)	5	10	15	20	25		4	8	12	16	20		3	6	9	12	15		2	4	6	8	10		1	2	3	4	5	
ผลกระทบ (IMPACT)	5	10	15	20	25																															
	4	8	12	16	20																															
	3	6	9	12	15																															
	2	4	6	8	10																															
	1	2	3	4	5																															

ผลการดำเนินงาน			รายการหลักฐาน
การแปลค่าระดับความเสี่ยง			
ระดับความเสี่ยง	คะแนน	ความหมาย	
สูงมาก	16-25	ระดับความเสี่ยงที่คณะไม่สามารถยอมรับได้ และจำเป็นต้องวางแผนบริหารจัดการในระดับคณะอย่างเร่งด่วน	
สูง	10-15	ระดับความเสี่ยงที่คณะไม่สามารถยอมรับได้ และจำเป็นต้องวางแผนบริหารจัดการในระดับคณะ/ส่วนงาน/สาขาอย่างเร่งด่วน	
ปานกลาง	5-9	ระดับความเสี่ยงที่คณะสามารถยอมรับได้แต่ต้องมีการเฝ้าระวังมาตรการให้มีการดำเนินการอย่างสม่ำเสมอและต่อเนื่อง	
ต่ำ	1-4	ระดับความเสี่ยงที่คณะยอมรับได้ เนื่องจากมีมาตรการควบคุมที่มีกลไกปกติควบคุมอยู่แล้ว	
<p>3.2.2 แผนการบริหารความเสี่ยง 2564 คณะมนุษยศาสตร์ และสังคมศาสตร์ มีการดำเนินการดังนี้</p> <p>คณะมนุษยศาสตร์และสังคมศาสตร์มีคณะกรรมการบริหารความเสี่ยง (มน 5.3-1-1) การจัดทำแผนบริหารความเสี่ยง ปีงบประมาณ พ.ศ.2564 (มน 5.3-1-2) โดยมีข้อมูลสรุปการดำเนินการที่สำคัญ เรียงลำดับคือ แนวทางการวิเคราะห์ความเสี่ยง ปัจจัยเสี่ยงเกณฑ์การประเมินความเสี่ยง ผลการติดตามประเมินผล และแนวทางปรับปรุงดังนี้</p> <p>1. แนวทางการวิเคราะห์ความเสี่ยง ปัจจัยเสี่ยง</p> <p>คณะมนุษยศาสตร์และสังคมศาสตร์ ได้นำแผนกลยุทธ์ แผนปฏิบัติการ โครงการ กิจกรรม กระบวนการปฏิบัติงานที่สำคัญ โดยจัดเรียงตามประเด็นยุทธศาสตร์ คณะทำงานบริหารความเสี่ยงจัดทำร่างแผนบริหารความเสี่ยงนำเสนอต่อคณะกรรมการบริหารคณะมนุษยศาสตร์และสังคมศาสตร์ เพื่อร่วมพิจารณาเหตุการณ์ความเสี่ยงในแต่ละประเด็นยุทธศาสตร์ ทำการวิเคราะห์หาสาเหตุที่ทำให้เกิดเหตุการณ์นั้นๆ กำหนดมาตรการเพื่อทำการควบคุมให้เหตุการณ์ดังกล่าวเกิดขึ้น โดยกำหนดกรอบไว้เพื่อพิจารณาในการวิเคราะห์ความเสี่ยง และปัจจัยเสี่ยง แบ่งได้ 7 ประเด็น ดังนี้</p> <p>1) ความเสี่ยงทางพฤติกรรม คือความเสี่ยงที่เกิดจากการกระทบของบุคลากรและผู้มีส่วนได้ส่วนเสียเช่น การโพสต์และแชร์ ข้อมูลบุคลากร/นักศึกษา การลาออก/ไล่ออก การเปิดเผยข้อมูลที่เป็นความลับการกระทำผิดกฎหมาย การมีผลประโยชน์ทับซ้อน เป็นต้น</p> <p>2) ความเสี่ยงทางการปฏิบัติการ คือความเสี่ยงที่เกิด</p>			

ผลการดำเนินงาน	รายการหลักฐาน
<p>จากการปฏิบัติหน้าที่ที่ส่งผลกระทบต่อการทำงานของคณะ เช่น การบริหารหลักสูตรไม่เป็นไปตามเกณฑ์มาตรฐานคุณภาพของบุคลากร และนักศึกษา การปฏิบัติงานไม่เป็นไปตามมาตรฐาน เป็นต้น</p> <p>3) ความเสี่ยงทางกลยุทธ์ คือความเสี่ยงที่ก่อให้เกิดการเปลี่ยนแปลงหรือการไม่บรรลุวิสัยทัศน์หรือพันธกิจ และเป้าหมายระยะที่กำหนดไว้ เช่น การเปลี่ยนแปลงนโยบาย กฎเกณฑ์ของหน่วยงาน ภายนอกที่กำกับดูแลคณะ การผลิตบัณฑิต คุณภาพงานวิจัย การประชาสัมพันธ์ไม่ทั่วถึง ภาพลักษณ์และชื่อเสียง เป็นต้น</p> <p>4) ความเสี่ยงทางงบประมาณ การเงิน และทรัพย์สิน คือความเสี่ยงที่เกิดจากการบริหารจัดการและควบคุมทางงบประมาณ การเงินและทรัพย์สินของคณะให้มีประสิทธิภาพ รายได้ลดลง ขาดสภาพคล่องทางการเงิน การถกแถลงทางการเงินและข่าวลือการจัดทำรายงานการเงิน การปฏิบัติงานจัดซื้อจัดจ้าง เป็นต้น</p> <p>5) ความเสี่ยงทางกฎหมาย คือความเสี่ยงที่เกิดจากการปฏิบัติหรือละเว้นการปฏิบัติตามกฎระเบียบ ข้อบังคับ หรือกฎหมายที่เกี่ยวข้อง หรือกฎระเบียบที่มีอยู่ไม่เหมาะสม ไม่ชัดเจน ไม่ทันสมัย หรือเป็นอุปสรรคต่อการปฏิบัติงาน การฟ้องร้อง การปลอมแปลงวุฒิ การศึกษา/เอกสาร การร่างสัญญาไม่ชัดเจน ไม่ครอบคลุมการดำเนินงาน การฝ่าฝืนพระราชบัญญัติว่าด้วยการกระทำผิดเกี่ยวกับคอมพิวเตอร์ พ.ศ. 2550</p> <p>6) ความเสี่ยงทางเทคโนโลยี คือความเสี่ยงที่เกี่ยวข้องกับการจัดระบบเทคโนโลยีสารสนเทศ เช่น การเข้าถึงข้อมูล การขโมยข้อมูล การทำลายข้อมูล การค้นหาข้อมูลอัตโนมัติ การเปลี่ยนแปลงแก้ไขข้อมูลบนเว็บไซต์หรือระบบฐานข้อมูล เป็นต้น</p> <p>7) ความเสี่ยงทางสังคม เศรษฐกิจ และการเมือง คือความเสี่ยงที่เกิดจากการกระทำที่จะส่งผลกระทบและก่อให้เกิดการสูญเสีย หรือความเสียหายต่อวิถีชีวิตการดำรงชีวิต ประเพณีวัฒนธรรม และการเปลี่ยนแปลงของคนในสังคม เช่น ปัญหาเศรษฐกิจ ปัญหาการเมือง การพนันเสี่ยงโชค เป็นต้น</p> <p>2. การประเมินความเสี่ยง จากปีงบประมาณ พ.ศ.2563 ที่ผ่านมา</p> <p>เมื่อทำการวิเคราะห์หาปัจจัยเสี่ยง ทำการประเมินโอกาส และผลกระทบ โดยให้ค่าคะแนนตามหลักเกณฑ์ที่ได้กำหนดไว้ในแผนบริหารความเสี่ยง ประจำปีงบประมาณ พ.ศ. 2563 มีเกณฑ์ดังนี้</p> <ul style="list-style-type: none"> - สูงมาก คะแนน 15-25 - สูง คะแนน 10-14 	

ผลการดำเนินงาน	รายการหลักฐาน
<p>- ปานกลาง คะแนน 4-9</p> <p>- ต่ำ คะแนน 1-3</p> <p>เมื่อได้เหตุการณ์ความเสี่ยง ประเมินค่าระดับความเสี่ยง วิเคราะห์สาเหตุ กำหนดมาตรการเพื่อควบคุมเหตุการณ์นั้นๆ ในรอบ ปีงบประมาณ 2563 คณะกรรมการได้มีการติดตามประเมินผลแผน บริหารความเสี่ยง สรุปได้ดังนี้</p> <p>ความเสี่ยงที่ 1 : จำนวนนักศึกษาที่มีพื้นฐานทักษะทาง ภาษาต่างประเทศต่ำกว่าเกณฑ์มาตรฐาน (3*4) คะแนน 12 ระดับสูง ผล การประเมินค่าระดับความเสี่ยง : เท่าเดิม</p> <p>ปัญหา/แนวทางการปรับปรุง : คณะยังไม่ได้นำมาตรการ คือ การติวข้อสอบด้านภาษาต่างประเทศเนื่องจากสถานการณ์การแพร่ ระบาดเชื้อโรคไวรัสโคโรนา (COVID-19)</p> <p>การปรับปรุงในปีงบประมาณต่อไป</p> <p>คงใช้มาตรการเดิมแต่เพิ่มความเข้มข้นคณะจัดกิจกรรมติว ข้อสอบด้านภาษาต่างประเทศหลากหลายช่องทาง</p> <p>ความเสี่ยงที่ 2 : จำนวนนักศึกษาที่มีพื้นฐานทางเทคโนโลยี สารสนเทศต่ำกว่าเกณฑ์มาตรฐาน (3*4) คะแนน 12 ระดับสูง ผลการประเมินค่าระดับความเสี่ยง : เท่าเดิม</p> <p>ปัญหา/แนวทางการปรับปรุง : คณะยังไม่ได้นำมาตรการ คือ การติวข้อสอบด้านเทคโนโลยีสารสนเทศเนื่องจากสถานการณ์ การแพร่ระบาดเชื้อโรคไวรัสโคโรนา (COVID-19)</p> <p>การปรับปรุงในปีงบประมาณต่อไป</p> <p>1) จัดติวข้อสอบ-พัฒนาทักษะทางคอมพิวเตอร์ทุกๆ 3 เดือน อย่างต่อเนื่อง</p> <p>2) ประสานกับศูนย์วิทยบริการในการให้ข้อเสนอแนะการปรับ เกณฑ์หรือจัดทำข้อสอบให้สอดคล้องกับการดำเนินชีวิตประจำวัน</p> <p>ความเสี่ยงที่ 3 : จำนวนงานวิจัย/งานสร้างสรรค์/งาน นวัตกรรม/งานวิชาการที่นำไปใช้ประโยชน์กับท้องถิ่นมีจำนวนน้อย (3*4) คะแนน 12 ระดับสูง</p> <p>ผลการประเมินค่าระดับความเสี่ยง : ลดลง</p> <p>ปัญหา/แนวทางการปรับปรุง : คณะมีการดำเนินการตาม มาตรการทั้ง 4 ข้อ และพบว่าความเสี่ยงลดลง (2*1) อยู่ในระดับต่ำ เนื่องจาก จำนวนงานวิจัย/งานสร้างสรรค์/งานนวัตกรรม/งานวิชาการที่ นำไปใช้ประโยชน์กับท้องถิ่นได้จริงมีจำนวนมากขึ้นและบรรลุเป้าหมาย</p> <p>การปรับปรุงในปีงบประมาณต่อไป - ไม่มี</p> <p>ความเสี่ยงที่ 4 : ผลงานทางวิชาการลดลง (3*4) คะแนน 12</p>	

ผลการดำเนินงาน	รายการหลักฐาน
<p>ระดับสูง</p> <p>ผลการประเมินค่าระดับความเสี่ยง : ลดลง</p> <p>ปัญหา/แนวทางการปรับปรุง : คณะมีการดำเนินการตามมาตรการทั้ง 3 ข้อ และพบว่าความเสี่ยงลดลง $1*2 = 2$ $1*2 = 2$ อยู่ในระดับต่ำ เนื่องจากผลงานทางวิชาการของคณาจารย์เพิ่มขึ้นและบรรลุเป้าหมาย</p> <p>การปรับปรุงในปีงบประมาณต่อไป - ไม่มี</p> <p>ความเสี่ยงที่ 5 : งานบริการวิชาการมีการบูรณาการการเรียนการสอนมีครบทุกหลักสูตร (3*4) คะแนน 12 ระดับสูง</p> <p>ผลการประเมินค่าระดับความเสี่ยง : ลดลง</p> <p>ปัญหา/แนวทางการปรับปรุง : คณะมีการดำเนินการตามมาตรการทั้ง 3 ข้อ และพบว่าความเสี่ยงลดลง $1*2 = 2$ $1*2 = 2$ อยู่ในระดับต่ำ เนื่องจากผลงานทางวิชาการของคณาจารย์เพิ่มขึ้นและบรรลุเป้าหมาย</p> <p>การปรับปรุงในปีงบประมาณต่อไป - ไม่มี</p> <p>ความเสี่ยงที่ 6 : งบประมาณที่ได้รับการจัดสรรเพื่อดำเนินงานตามภารกิจลดลง (3*4) คะแนน 12 ระดับสูง</p> <p>ผลการประเมินค่าระดับความเสี่ยง : เท่าเดิม</p> <p>ปัญหา/แนวทางการปรับปรุง : คณะมีการดำเนินการตามมาตรการทั้ง 3 ข้อ ความเสี่ยงเท่าเดิมเนื่องจาก นักศึกษาแรกเข้าลดลงและสภาพเศรษฐกิจของประเทศ</p> <p>การปรับปรุงในปีงบประมาณต่อไป</p> <p>คงมาตรการเดิมเพื่อควบคุมกระบวนการปฏิบัติงานไว้แต่ให้เพิ่มความเข้มข้นในการสร้างความรู้ ความเข้าใจและนโยบายการใช้งบประมาณอย่างประหยัดคุ้มค่ากับต้นทุนแต่คงเป้าหมายไว้</p> <p>ความเสี่ยงที่ 7 : ความรับผิดชอบ ต่อ พ.ร.บ.ข้อมูลข่าวสาร (3*4) คะแนน 12 ระดับสูง</p> <p>ผลการประเมินค่าระดับความเสี่ยง : ลดลง</p> <p>ปัญหา/แนวทางการปรับปรุง : คณะมีการดำเนินการสร้างความตระหนักในการให้ความรู้ในการจัดประชุมบุคลากร รวมทั้งจัดทำประกาศคณะมนุษยศาสตร์และสังคมศาสตร์ เรื่อง แนวปฏิบัติการดูแลทรัพย์สินคณะมนุษยศาสตร์และสังคมศาสตร์ ความเสี่ยงลดลง คะแนน 9 อยู่ในระดับปานกลาง แต่ยังไม่เพียงพอ</p> <p>การปรับปรุงในปีงบประมาณต่อไป คงมาตรการเดิมไว้เนื่องจากเป็นเรื่องสำคัญและจำเป็นในปัจจุบัน</p> <p>ความเสี่ยงที่ 8 : จำนวนนักศึกษาลดลงทุกปีมีแนวโน้มว่า</p>	

ผลการดำเนินงาน	รายการหลักฐาน
<p>หลักสูตรจะถูกงดรับนักศึกษาเนื่องจากไม่เป็นไปตามเกณฑ์มหาวิทยาลัยกำหนด (3*4) คะแนน 12 ระดับสูง</p> <p>ผลการประเมินค่าระดับความเสี่ยง : เท่าเดิม</p> <p>ปัญหา/แนวทางการปรับปรุง : คณะดำเนินการตามมาตรการทั้ง 3 ข้อ แต่ความเสี่ยงยังเท่าเดิม</p> <p>การปรับปรุงในปีงบประมาณต่อไป คงมาตรการเดิมไว้ คือ</p> <ol style="list-style-type: none"> 1) คณะส่งเสริมให้สาขาวิชาพัฒนา/ปรับปรุงหลักสูตรให้มีความทันสมัยและเป็นที่ต้องการของสังคม 2) คณะจัดโครงการประชาสัมพันธ์แบบเชิงรุกอย่างต่อเนื่อง 3) คณะส่งเสริมให้สาขาวิชาสร้างเครือข่ายการทำงานร่วมกับชุมชนภายนอก 4) คณะส่งเสริมให้อาจารย์เข้าร่วมการทำงานกับชุมชน <p>3. การจัดทำแผนความเสี่ยง ปีงบประมาณ พ.ศ. 2564</p> <p>คณะมนุษยศาสตร์และสังคมศาสตร์ ดำเนินการจัดทำแผนบริหารความเสี่ยง ประจำปีงบประมาณ พ.ศ. 2564 รายละเอียด ดังนี้</p> <p>3.1 หลักเกณฑ์และแนวทางปฏิบัติ</p> <ol style="list-style-type: none"> 1) ปฏิบัติตามมาตรฐานและหลักเกณฑ์ที่กระทรวงการคลังกำหนด ด้วยมาตรฐานและหลักเกณฑ์ปฏิบัติการบริหารจัดการความเสี่ยงสำหรับหน่วยงานของรัฐ พ.ศ. 2562 2) ปฏิบัติตามข้อเสนอแนะของคณะกรรมการประเมินคุณภาพการศึกษา ประจำปีการศึกษา 2562 เสนอแนะว่า “การจัดทำแผนบริหารความเสี่ยง ควรวิเคราะห์จากปัจจัยภายนอกเป็นสำคัญ อาทิ การแพร่ระบาดของเชื้อโรคไวรัสโคโรนา (COVID –19) เป็นต้น” 3) นำนโยบายจากมหาวิทยาลัยราชภัฏลำปาง ในคราวการประชุม คณะกรรมการบริหารความเสี่ยง มหาวิทยาลัยราชภัฏลำปาง ครั้งที่ 2/2563 ในวันอังคารที่ 14 พฤศจิกายน 2563 เวลา 13.30 น. ณ ห้องประชุมโอฬารฤทธิ์ อาคารโอฬารโรจน์หิรัญ มหาวิทยาลัยราชภัฏลำปาง หลักเกณฑ์ในการดำเนินงานจัดทำแผนบริหารความเสี่ยง ให้ยึดตามข้อ 1 คือ ปฏิบัติตามมาตรฐานและหลักเกณฑ์ที่กระทรวงการคลังกำหนด ด้วยมาตรฐานและหลักเกณฑ์ปฏิบัติการบริหารจัดการความเสี่ยงสำหรับหน่วยงานของรัฐ พ.ศ. 2562 และใช้องค์ความรู้จากผลการอบรมเชิงปฏิบัติการการจัดทำแผนบริหารความเสี่ยงซึ่งจัดโดยมหาวิทยาลัย รวมทั้งมติที่ประชุมผู้บริหารคณะมนุษยศาสตร์และสังคมศาสตร์ ให้ใช้กรอบประเด็นประเภทความเสี่ยงจำนวน 3 ประเด็น คือ ความเสี่ยงด้านกลยุทธ์ ความเสี่ยงด้านงบประมาณ และความเสี่ยงด้านสิ่งแวดล้อม 	

ผลการดำเนินงาน	รายการหลักฐาน																
<p>3.2 วิธีดำเนินการจัดทำแผนความเสี่ยง ปีงบประมาณ พ.ศ.2564</p> <p>ดำเนินการจัดประชุมคณะกรรมการบริหารความเสี่ยงของคณะ เพื่อทบทวน วิเคราะห์ จัดทำแผนบริหารความเสี่ยง โดยการนำผลการ ประเมินแผนบริหารความเสี่ยง ประจำปีงบประมาณ พ.ศ.2563 ข้อเสนอแนะของงานตรวจสอบภายในของมหาวิทยาลัยผลการ ประเมินผลคุณภาพการศึกษาภายในระดับคณะ ประจำปีการศึกษา 2563 รวมทั้งข้อมูลอื่นที่เกี่ยวข้องมาจัดทำดำเนินการ กำกับติดตาม และ รายงานผลแผนบริหารความเสี่ยงต่อสาธารณชน มากำหนดแผนความ เสี่ยงของคณะมนุษยศาสตร์และสังคมศาสตร์ ประจำปีงบประมาณ พ.ศ. 2564 ดังนี้</p> <p>1) ความเสี่ยงด้านกลยุทธ์</p> <table border="1" data-bbox="381 808 1026 1839"> <tr> <td data-bbox="381 808 571 850">พันธกิจ</td> <td data-bbox="571 808 1026 850">การผลิตบัณฑิต</td> </tr> <tr> <td data-bbox="381 850 571 919">กระบวนการ/วิธีการ</td> <td data-bbox="571 850 1026 919">แผนและกิจกรรมการรับนักศึกษา</td> </tr> <tr> <td data-bbox="381 919 571 961">วัตถุประสงค์</td> <td data-bbox="571 919 1026 961">เพื่อให้คณะมีจำนวนนักศึกษาเป็นไปตามแผนที่ตั้งไว้</td> </tr> <tr> <td data-bbox="381 961 571 1333">ความเสี่ยง</td> <td data-bbox="571 961 1026 1333">จำนวนนักศึกษาลดลงและไม่เป็นไปตามแผนการรับ นักศึกษาแรกเข้าสืบเนื่องจากการเปลี่ยนแปลงนโยบาย ของรัฐมุ่งเน้นให้นักเรียนมีการเรียนทางด้านสายอาชีพ มากขึ้นทำให้จำนวนนักเรียนที่เรียนในชั้นมัธยมศึกษา ตอนปลายอาจลดลง,มหาวิทยาลัยต่างๆมีวิธีการและกล ยุทธ์ทางการแข่งขันด้านการรับนักศึกษาที่หลากหลาย และตอบสนองความต้องการของผู้เรียน, ทำให้คณะ มนุษยศาสตร์และสังคมศาสตร์มีจำนวนนักศึกษาไม่ เป็นไปตามแผนการรับนักศึกษาอาจส่งผลกระทบต่อ การจัดโครงสร้างประมาณ,การดำเนินงานตามพันธกิจ ต่างๆไม่เป็นไปตามที่คาดไว้ หรือการปิดหลักสูตร</td> </tr> <tr> <td data-bbox="381 1333 571 1501">ปัจจัยเสี่ยง</td> <td data-bbox="571 1333 1026 1501">1.นโยบายของรัฐที่มุ่งเน้นการพัฒนาทักษะกลุ่ม ประชากรวัยเรียนในเรื่องทักษะฝีมือแรงงาน 2.มหาวิทยาลัยอื่นๆ มีวิธีการและกลยุทธ์การแข่งขัน ด้านการรับนักศึกษาที่มีความยืดหยุ่นหลากหลายมาก ขึ้น</td> </tr> <tr> <td data-bbox="381 1501 571 1570">ค่าระดับความเสี่ยง</td> <td data-bbox="571 1501 1026 1570">โอกาส 5 x ผลกระทบ 5 =คะแนน 25 อยู่ในระดับสูง มาก</td> </tr> <tr> <td data-bbox="381 1570 571 1711">วิธีการควบคุมความ เสี่ยงที่มีอยู่ใน ปัจจุบัน</td> <td data-bbox="571 1570 1026 1711">คณะมีกิจกรรมประชาสัมพันธ์การรับสมัครนักศึกษา ตั้งแต่ต้นปีการศึกษาและมีกิจกรรมที่หลากหลาย ช่องทาง เช่น การจัดทำเว็บไซต์ประชาสัมพันธ์สาขาวิชา การติดต่อกับนักศึกษาโดยตรงการลดขั้นตอนการสมัคร</td> </tr> <tr> <td data-bbox="381 1711 571 1839">ประเมินวิธีการ ควบคุมความเสี่ยง ในปัจจุบัน หลังการประเมินผล</td> <td data-bbox="571 1711 1026 1839">จำนวนนักศึกษาทุกสาขาวิชา ไม่เป็นไปตาม แผนการรับนักศึกษาเห็นควนปรับปรุงวิธีการควบคุม</td> </tr> </table>	พันธกิจ	การผลิตบัณฑิต	กระบวนการ/วิธีการ	แผนและกิจกรรมการรับนักศึกษา	วัตถุประสงค์	เพื่อให้คณะมีจำนวนนักศึกษาเป็นไปตามแผนที่ตั้งไว้	ความเสี่ยง	จำนวนนักศึกษาลดลงและไม่เป็นไปตามแผนการรับ นักศึกษาแรกเข้าสืบเนื่องจากการเปลี่ยนแปลงนโยบาย ของรัฐมุ่งเน้นให้นักเรียนมีการเรียนทางด้านสายอาชีพ มากขึ้นทำให้จำนวนนักเรียนที่เรียนในชั้นมัธยมศึกษา ตอนปลายอาจลดลง,มหาวิทยาลัยต่างๆมีวิธีการและกล ยุทธ์ทางการแข่งขันด้านการรับนักศึกษาที่หลากหลาย และตอบสนองความต้องการของผู้เรียน, ทำให้คณะ มนุษยศาสตร์และสังคมศาสตร์มีจำนวนนักศึกษาไม่ เป็นไปตามแผนการรับนักศึกษาอาจส่งผลกระทบต่อ การจัดโครงสร้างประมาณ,การดำเนินงานตามพันธกิจ ต่างๆไม่เป็นไปตามที่คาดไว้ หรือการปิดหลักสูตร	ปัจจัยเสี่ยง	1.นโยบายของรัฐที่มุ่งเน้นการพัฒนาทักษะกลุ่ม ประชากรวัยเรียนในเรื่องทักษะฝีมือแรงงาน 2.มหาวิทยาลัยอื่นๆ มีวิธีการและกลยุทธ์การแข่งขัน ด้านการรับนักศึกษาที่มีความยืดหยุ่นหลากหลายมาก ขึ้น	ค่าระดับความเสี่ยง	โอกาส 5 x ผลกระทบ 5 =คะแนน 25 อยู่ในระดับสูง มาก	วิธีการควบคุมความ เสี่ยงที่มีอยู่ใน ปัจจุบัน	คณะมีกิจกรรมประชาสัมพันธ์การรับสมัครนักศึกษา ตั้งแต่ต้นปีการศึกษาและมีกิจกรรมที่หลากหลาย ช่องทาง เช่น การจัดทำเว็บไซต์ประชาสัมพันธ์สาขาวิชา การติดต่อกับนักศึกษาโดยตรงการลดขั้นตอนการสมัคร	ประเมินวิธีการ ควบคุมความเสี่ยง ในปัจจุบัน หลังการประเมินผล	จำนวนนักศึกษาทุกสาขาวิชา ไม่เป็นไปตาม แผนการรับนักศึกษาเห็นควนปรับปรุงวิธีการควบคุม	
พันธกิจ	การผลิตบัณฑิต																
กระบวนการ/วิธีการ	แผนและกิจกรรมการรับนักศึกษา																
วัตถุประสงค์	เพื่อให้คณะมีจำนวนนักศึกษาเป็นไปตามแผนที่ตั้งไว้																
ความเสี่ยง	จำนวนนักศึกษาลดลงและไม่เป็นไปตามแผนการรับ นักศึกษาแรกเข้าสืบเนื่องจากการเปลี่ยนแปลงนโยบาย ของรัฐมุ่งเน้นให้นักเรียนมีการเรียนทางด้านสายอาชีพ มากขึ้นทำให้จำนวนนักเรียนที่เรียนในชั้นมัธยมศึกษา ตอนปลายอาจลดลง,มหาวิทยาลัยต่างๆมีวิธีการและกล ยุทธ์ทางการแข่งขันด้านการรับนักศึกษาที่หลากหลาย และตอบสนองความต้องการของผู้เรียน, ทำให้คณะ มนุษยศาสตร์และสังคมศาสตร์มีจำนวนนักศึกษาไม่ เป็นไปตามแผนการรับนักศึกษาอาจส่งผลกระทบต่อ การจัดโครงสร้างประมาณ,การดำเนินงานตามพันธกิจ ต่างๆไม่เป็นไปตามที่คาดไว้ หรือการปิดหลักสูตร																
ปัจจัยเสี่ยง	1.นโยบายของรัฐที่มุ่งเน้นการพัฒนาทักษะกลุ่ม ประชากรวัยเรียนในเรื่องทักษะฝีมือแรงงาน 2.มหาวิทยาลัยอื่นๆ มีวิธีการและกลยุทธ์การแข่งขัน ด้านการรับนักศึกษาที่มีความยืดหยุ่นหลากหลายมาก ขึ้น																
ค่าระดับความเสี่ยง	โอกาส 5 x ผลกระทบ 5 =คะแนน 25 อยู่ในระดับสูง มาก																
วิธีการควบคุมความ เสี่ยงที่มีอยู่ใน ปัจจุบัน	คณะมีกิจกรรมประชาสัมพันธ์การรับสมัครนักศึกษา ตั้งแต่ต้นปีการศึกษาและมีกิจกรรมที่หลากหลาย ช่องทาง เช่น การจัดทำเว็บไซต์ประชาสัมพันธ์สาขาวิชา การติดต่อกับนักศึกษาโดยตรงการลดขั้นตอนการสมัคร																
ประเมินวิธีการ ควบคุมความเสี่ยง ในปัจจุบัน หลังการประเมินผล	จำนวนนักศึกษาทุกสาขาวิชา ไม่เป็นไปตาม แผนการรับนักศึกษาเห็นควนปรับปรุงวิธีการควบคุม																

ผลการดำเนินงาน		รายการหลักฐาน															
การบริหารความเสี่ยงเพื่อลดระดับความเสี่ยง	<ol style="list-style-type: none"> 1. แต่งตั้งคณะทำงานที่มีความรู้ความสามารถด้านการประชาสัมพันธ์โดยตรงและให้ดำเนินการระยะยาวและต่อเนื่อง 2. มีกิจกรรมออกค่ายเพื่อให้นักเรียนในสังกัด สพฐ. หรือสังกัดอื่นๆ ได้คุ้นเคยกับคณะฯ 3. มีการจัดทำแผนประชาสัมพันธ์ระยะยาว 4. เปิดหลักสูตรการศึกษาจากระบบ 5. ปรับเทคนิคการเรียนการสอนแบบออนไลน์ให้มีประสิทธิภาพมากขึ้น 6. เสนอให้มหาวิทยาลัยมีแนวทาง/กลยุทธ์ที่เอื้อต่อการบริหารจัดการการศึกษาให้สอดคล้องกับความต้องการของผู้เรียน 																
การตัดสินใจที่จะบริหารความเสี่ยง √= บริหาร และ หรือ X = ยอมรับ	√= บริหาร																
ผู้รับผิดชอบ	<ol style="list-style-type: none"> (1) คณะกรรมการประชาสัมพันธ์หลักสูตร (2) งานบริการการศึกษาและพัฒนานักศึกษา 																
กำกับดูแล	รองคณบดีฝ่ายวิชาการและประกันคุณภาพการศึกษา																
<p>2) ความเสี่ยงด้านงบประมาณ</p> <table border="1"> <tr> <td>พันธกิจ</td> <td>การบริหารจัดการ</td> </tr> <tr> <td>กระบวนการ/วิธีการ</td> <td>บริหารแผนและงบประมาณ</td> </tr> <tr> <td>วัตถุประสงค์</td> <td>เพื่อให้การบริหารงบประมาณมีประสิทธิภาพ (ใช้จ่าย = ตรงตามวัตถุประสงค์ของเงิน เบิกจ่าย = เป็นไปตามเป้าหมายที่กำหนด)</td> </tr> <tr> <td>ความเสี่ยง</td> <td>ช่วงระยะเวลาที่โรคเชื้อไวรัสโคโรนา 2019 (COVID-19) แพร่ระบาด อาจทำให้ไม่สามารถดำเนินกิจกรรม/โครงการได้ตามแผนที่วางไว้และการเบิกจ่ายงบประมาณไม่เป็นไปตามเป้าหมายที่กำหนด</td> </tr> <tr> <td>ปัจจัยเสี่ยง</td> <td>การแพร่ระบาดของโรคเชื้อไวรัสโคโรนา 2019 (COVID-19) อย่างต่อเนื่องที่ส่งผลกระทบต่อบริหารจัดการทางงบประมาณ</td> </tr> <tr> <td>ค่าระดับความเสี่ยง</td> <td>โอกาส 5 x ผลกระทบ 5 = คะแนน 25 อยู่ในระดับสูงมาก</td> </tr> <tr> <td>วิธีการควบคุมความเสี่ยงที่มีอยู่ในปัจจุบัน</td> <td>วางกรอบแนวทางการดำเนินกิจกรรม/โครงการให้ผู้รับผิดชอบได้พิจารณาปรับเปลี่ยนวิธีดำเนินการที่เหมาะสมในแต่ละสถานการณ์ เพื่อให้สามารถดำเนินงานและเบิกจ่ายงบประมาณได้ตามเป้าหมายที่กำหนดภายใต้วัตถุประสงค์เดิม</td> </tr> <tr> <td>ประเมินวิธีการควบคุมความเสี่ยงในปัจจุบัน หลังการประเมินผล</td> <td>วิธีการควบคุมความเสี่ยงที่ดำเนินการอยู่ในปัจจุบันยังคงไม่เพียงพอเนื่องจากผู้รับผิดชอบบางกิจกรรม/โครงการไม่ได้พิจารณาปรับเปลี่ยนวิธีการดำเนินงานให้สำเร็จตามกรอบแนวทางหากแต่เป็นการละทิ้งกิจกรรม/โครงการ</td> </tr> </table>			พันธกิจ	การบริหารจัดการ	กระบวนการ/วิธีการ	บริหารแผนและงบประมาณ	วัตถุประสงค์	เพื่อให้การบริหารงบประมาณมีประสิทธิภาพ (ใช้จ่าย = ตรงตามวัตถุประสงค์ของเงิน เบิกจ่าย = เป็นไปตามเป้าหมายที่กำหนด)	ความเสี่ยง	ช่วงระยะเวลาที่โรคเชื้อไวรัสโคโรนา 2019 (COVID-19) แพร่ระบาด อาจทำให้ไม่สามารถดำเนินกิจกรรม/โครงการได้ตามแผนที่วางไว้และการเบิกจ่ายงบประมาณไม่เป็นไปตามเป้าหมายที่กำหนด	ปัจจัยเสี่ยง	การแพร่ระบาดของโรคเชื้อไวรัสโคโรนา 2019 (COVID-19) อย่างต่อเนื่องที่ส่งผลกระทบต่อบริหารจัดการทางงบประมาณ	ค่าระดับความเสี่ยง	โอกาส 5 x ผลกระทบ 5 = คะแนน 25 อยู่ในระดับสูงมาก	วิธีการควบคุมความเสี่ยงที่มีอยู่ในปัจจุบัน	วางกรอบแนวทางการดำเนินกิจกรรม/โครงการให้ผู้รับผิดชอบได้พิจารณาปรับเปลี่ยนวิธีดำเนินการที่เหมาะสมในแต่ละสถานการณ์ เพื่อให้สามารถดำเนินงานและเบิกจ่ายงบประมาณได้ตามเป้าหมายที่กำหนดภายใต้วัตถุประสงค์เดิม	ประเมินวิธีการควบคุมความเสี่ยงในปัจจุบัน หลังการประเมินผล
พันธกิจ	การบริหารจัดการ																
กระบวนการ/วิธีการ	บริหารแผนและงบประมาณ																
วัตถุประสงค์	เพื่อให้การบริหารงบประมาณมีประสิทธิภาพ (ใช้จ่าย = ตรงตามวัตถุประสงค์ของเงิน เบิกจ่าย = เป็นไปตามเป้าหมายที่กำหนด)																
ความเสี่ยง	ช่วงระยะเวลาที่โรคเชื้อไวรัสโคโรนา 2019 (COVID-19) แพร่ระบาด อาจทำให้ไม่สามารถดำเนินกิจกรรม/โครงการได้ตามแผนที่วางไว้และการเบิกจ่ายงบประมาณไม่เป็นไปตามเป้าหมายที่กำหนด																
ปัจจัยเสี่ยง	การแพร่ระบาดของโรคเชื้อไวรัสโคโรนา 2019 (COVID-19) อย่างต่อเนื่องที่ส่งผลกระทบต่อบริหารจัดการทางงบประมาณ																
ค่าระดับความเสี่ยง	โอกาส 5 x ผลกระทบ 5 = คะแนน 25 อยู่ในระดับสูงมาก																
วิธีการควบคุมความเสี่ยงที่มีอยู่ในปัจจุบัน	วางกรอบแนวทางการดำเนินกิจกรรม/โครงการให้ผู้รับผิดชอบได้พิจารณาปรับเปลี่ยนวิธีดำเนินการที่เหมาะสมในแต่ละสถานการณ์ เพื่อให้สามารถดำเนินงานและเบิกจ่ายงบประมาณได้ตามเป้าหมายที่กำหนดภายใต้วัตถุประสงค์เดิม																
ประเมินวิธีการควบคุมความเสี่ยงในปัจจุบัน หลังการประเมินผล	วิธีการควบคุมความเสี่ยงที่ดำเนินการอยู่ในปัจจุบันยังคงไม่เพียงพอเนื่องจากผู้รับผิดชอบบางกิจกรรม/โครงการไม่ได้พิจารณาปรับเปลี่ยนวิธีการดำเนินงานให้สำเร็จตามกรอบแนวทางหากแต่เป็นการละทิ้งกิจกรรม/โครงการ																

ผลการดำเนินงาน		รายการหลักฐาน														
การบริหารความเสี่ยงเพื่อลดระดับความเสี่ยง	ปรับเปลี่ยนวิธีดำเนินงานที่เหมาะสมในแต่ละสถานการณ์ เพื่อให้สามารถดำเนินงานและเบิกจ่ายงบประมาณได้ตามเป้าหมายที่กำหนดภายใต้วัตถุประสงค์เดิมหรือเปลี่ยนแปลงกิจกรรม/โครงการเมื่อพิจารณาถี่ถ้วนแล้วเห็นว่าไม่สามารถดำเนินงานให้บรรลุวัตถุประสงค์เดิมได้อย่างแท้จริง															
การตัดสินใจที่จะบริหารความเสี่ยง √= บริหาร และหรือ X= ยอมรับ	√= บริหาร															
ผู้รับผิดชอบ	ผู้รับผิดชอบกิจกรรม/โครงการตามแผนปฏิบัติการประจำปีทุกคน															
กำกับดูแล	รองคณบดีฝ่ายแผนฯ															
<h3>3) ความเสี่ยงด้านสิ่งแวดล้อม</h3> <table border="1"> <tbody> <tr> <td>พันธกิจ</td> <td>การบริหารจัดการ</td> </tr> <tr> <td>กระบวนการ/วิธีการ</td> <td>การผลิตบัณฑิต การวิจัยและการบริการวิชาการให้มีคุณภาพ</td> </tr> <tr> <td>วัตถุประสงค์</td> <td>1. เพื่อให้การบริหารจัดการเป็นไปตามพันธกิจของคณะ 2. เพื่อรองรับสถานการณ์ความเสี่ยงที่เกิดจากการระบาดของโรคติดเชื้อไวรัส และภัยพิบัติต่างๆ</td> </tr> <tr> <td>ความเสี่ยง</td> <td>จากสถานการณ์การแพร่ระบาดของเชื้อโรคไวรัสโคโรนา 2019 (COVID -19) ส่งผลทำให้ 1. การจัดการเรียนการสอนไม่เป็นไปตามแผนการเรียน 2. การดำเนินงานวิจัยและการบริการวิชาการไม่เป็นไปตามแผน</td> </tr> <tr> <td>ปัจจัยเสี่ยง</td> <td>1.การแพร่ระบาดของเชื้อโรคไวรัสโคโรนา 2019 (COVID -19) 2. ผลกระทบจากการปฏิบัติตามมาตรการเฝ้าระวังเชื้อไวรัสโคโรนา 2019 (COVID -19)</td> </tr> <tr> <td>ค่าระดับความเสี่ยง</td> <td>โอกาส 5 x ผลกระทบ 5 =คะแนน 25 อยู่ในระดับสูงมาก</td> </tr> <tr> <td>วิธีการควบคุมความเสี่ยงที่มีอยู่ในปัจจุบัน</td> <td>1.ปฏิบัติตามมาตรการเฝ้าระวังเชื้อไวรัสโคโรนา 2019 (COVID-19) ทุกระดับ 2.จัดรูปแบบการเรียนการสอนตามประกาศมหาวิทยาลัย 3.การปรับแผนการดำเนินงานให้สอดคล้องกับสถานการณ์</td> </tr> </tbody> </table>			พันธกิจ	การบริหารจัดการ	กระบวนการ/วิธีการ	การผลิตบัณฑิต การวิจัยและการบริการวิชาการให้มีคุณภาพ	วัตถุประสงค์	1. เพื่อให้การบริหารจัดการเป็นไปตามพันธกิจของคณะ 2. เพื่อรองรับสถานการณ์ความเสี่ยงที่เกิดจากการระบาดของโรคติดเชื้อไวรัส และภัยพิบัติต่างๆ	ความเสี่ยง	จากสถานการณ์การแพร่ระบาดของเชื้อโรคไวรัสโคโรนา 2019 (COVID -19) ส่งผลทำให้ 1. การจัดการเรียนการสอนไม่เป็นไปตามแผนการเรียน 2. การดำเนินงานวิจัยและการบริการวิชาการไม่เป็นไปตามแผน	ปัจจัยเสี่ยง	1.การแพร่ระบาดของเชื้อโรคไวรัสโคโรนา 2019 (COVID -19) 2. ผลกระทบจากการปฏิบัติตามมาตรการเฝ้าระวังเชื้อไวรัสโคโรนา 2019 (COVID -19)	ค่าระดับความเสี่ยง	โอกาส 5 x ผลกระทบ 5 =คะแนน 25 อยู่ในระดับสูงมาก	วิธีการควบคุมความเสี่ยงที่มีอยู่ในปัจจุบัน	1.ปฏิบัติตามมาตรการเฝ้าระวังเชื้อไวรัสโคโรนา 2019 (COVID-19) ทุกระดับ 2.จัดรูปแบบการเรียนการสอนตามประกาศมหาวิทยาลัย 3.การปรับแผนการดำเนินงานให้สอดคล้องกับสถานการณ์
พันธกิจ	การบริหารจัดการ															
กระบวนการ/วิธีการ	การผลิตบัณฑิต การวิจัยและการบริการวิชาการให้มีคุณภาพ															
วัตถุประสงค์	1. เพื่อให้การบริหารจัดการเป็นไปตามพันธกิจของคณะ 2. เพื่อรองรับสถานการณ์ความเสี่ยงที่เกิดจากการระบาดของโรคติดเชื้อไวรัส และภัยพิบัติต่างๆ															
ความเสี่ยง	จากสถานการณ์การแพร่ระบาดของเชื้อโรคไวรัสโคโรนา 2019 (COVID -19) ส่งผลทำให้ 1. การจัดการเรียนการสอนไม่เป็นไปตามแผนการเรียน 2. การดำเนินงานวิจัยและการบริการวิชาการไม่เป็นไปตามแผน															
ปัจจัยเสี่ยง	1.การแพร่ระบาดของเชื้อโรคไวรัสโคโรนา 2019 (COVID -19) 2. ผลกระทบจากการปฏิบัติตามมาตรการเฝ้าระวังเชื้อไวรัสโคโรนา 2019 (COVID -19)															
ค่าระดับความเสี่ยง	โอกาส 5 x ผลกระทบ 5 =คะแนน 25 อยู่ในระดับสูงมาก															
วิธีการควบคุมความเสี่ยงที่มีอยู่ในปัจจุบัน	1.ปฏิบัติตามมาตรการเฝ้าระวังเชื้อไวรัสโคโรนา 2019 (COVID-19) ทุกระดับ 2.จัดรูปแบบการเรียนการสอนตามประกาศมหาวิทยาลัย 3.การปรับแผนการดำเนินงานให้สอดคล้องกับสถานการณ์															

ผลการดำเนินงาน		รายการหลักฐาน
ประเมินวิธีการควบคุมความเสี่ยงในปัจจุบัน <u>หลังการประเมินผล</u>	<p>วิธีการควบคุมข้อ 1 พบว่ายังไม่เพียงพอจึงเห็นควรเพิ่ม</p> <p>1.การบริหารจัดการการเปลี่ยนแปลงตามสภาพการณ์การประเมินข้อ 2 พบว่ารูปแบบการจัดการเรียนการสอนออนไลน์ผู้เรียนยังไม่มีความพร้อมในการเข้าถึง ดังนี้</p> <p>2.1 การใช้เทคโนโลยี</p> <p>2.2 สื่อและอุปกรณ์การเรียน</p> <p>2.3 สัญญาณอินเทอร์เน็ตไม่รองรับการเรียนการสอนรูปแบบออนไลน์ของผู้เรียน</p> <p>2.4 บางรายวิชาไม่รองรับการเรียนการสอนในรูปแบบออนไลน์</p> <p>การปรับแผนการดำเนินงาน ทำให้การดำเนินงานเป็นไปตามวัตถุประสงค์ที่ตั้งไว้</p>	
การบริหารความเสี่ยงเพื่อลดระดับความเสี่ยง	<p>1. การบริหารจัดการการเปลี่ยนแปลงตามสภาพการณ์เพื่อให้บรรลุตามมาตรการเฝ้าระวังเชื้อไวรัสโคโรนา 2019 (COVID-19)</p> <p>2. สํารวจความพร้อมในการเรียนรูปแบบออนไลน์ของนักศึกษา และแจ้งผลให้สำนักวิทยบริการทราบเพื่อจัดพื้นที่ให้บริการแก่นักศึกษา และเสนอแนวทางให้มหาวิทยาลัยดำเนินการในการแก้ไขปัญหาต่อไป</p> <p>3.ปรับแผนการดำเนินงาน ให้สามารถยังคงดำเนินการได้ภายใต้วัตถุประสงค์ที่ตั้งไว้</p>	
การตัดสินใจที่จะบริหารความเสี่ยง √= บริหาร และ หรือ X = ยอมรับ	√= บริหาร ข้อ 1,3	
ผู้รับผิดชอบ	-รองคณบดีฝ่ายแผน /รองคณบดีฝ่ายวิชาการฯ /รองคณบดีฝ่ายกิจการนักศึกษา	
กำกับดูแล	คณบดี	

3.2.3 การประเมินการบริหารความเสี่ยง คณะฯ ได้มีการจัดทำรายงานการประเมินการบริหารความเสี่ยง ปีงบประมาณ 2564 และรายงานต่อคณะกรรมการบริหารคณะ ดังนี้

ความเสี่ยง	การประเมินความเสี่ยง
<p>1) ความเสี่ยงด้านกลยุทธ์</p> <p>1.จำนวนนักศึกษาลดลงและไม่เป็นไปตามแผนการรับนักศึกษาแรกเข้า สืบเนื่องจาก การเปลี่ยนแปลงนโยบายของรัฐมุ่งเน้นให้นักเรียนมีการเรียนทางด้านสายอาชีพมากขึ้นทำให้จำนวนนักเรียนที่เรียนในชั้นมัธยมศึกษาตอนปลาย อาจลดลง,มหาวิทยาลัยต่าง ๆ มีวิธีการและกลยุทธ์ทางการแข่งขัน ด้านการรับนักศึกษาที่หลากหลาย และตอบสนองความต้องการของ</p>	<p>ผลการประเมินค่าระดับความเสี่ยง : เท่าเดิม</p> <p>ปัญหา/แนวทางการปรับปรุง :</p> <p>คณะดำเนินการตามมาตรการทั้ง 3 ข้อ แต่ความเสี่ยงยังเท่าเดิม คือ โอกาส 5 x ผลกระทบ 5 =คะแนน 25 อยู่ในระดับสูงมาก เนื่องจากจำนวนนักศึกษายังไม่เป็นไปตามแผนการรับนักศึกษา</p> <p>การปรับปรุงในปีงบประมาณต่อไป</p> <p>1) คณะส่งเสริมให้สาขาวิชาทบทวนพัฒนา ปรับปรุงหลักสูตรให้มีความทันสมัย ตอบสนองความต้องการของตลาดและผู้ใช้</p>

ผลการดำเนินงาน		รายการหลักฐาน
<p>ผู้เรียน, ทำให้คณะมนุษยศาสตร์และสังคมศาสตร์มีจำนวนนักศึกษาไม่เป็นไปตามแผนการรับนักศึกษา อาจส่งผลกระทบต่อการจัดสรรงบประมาณ, การดำเนินงานตามพันธกิจต่าง ๆ ไม่เป็นไปตามที่คาดไว้ หรือการปิดหลักสูตร</p>	<p>บัณฑิต โดยยึดตามแผนพัฒนาเศรษฐกิจและสังคมแห่งชาติฉบับที่ 13</p> <p>2) คณะ ปรับ ักลย ุทธ ใน การ ประชาสัมพันธ์เชิงรุก โดยในปีการศึกษา 2564 คณะได้ดำเนินการ เช่น</p> <p>2.1 ในรูปแบบการจัดตั้ง คณะกรรมการขับเคลื่อนงานรณรงค์รับนักศึกษา คณะมนุษยศาสตร์และสังคมศาสตร์ มหาวิทยาลัยราชภัฏรำไพปาง ปีการศึกษา 2565 โดยมีการกำหนดภาระงานให้กรรมการฯ ทำหน้าที่ จัดทำแผนการขับเคลื่อนงานรณรงค์รับนักศึกษาของคณะตลอดปีการศึกษาที่กำหนด จัดทำปฏิทินกิจกรรมงานรณรงค์รับนักศึกษาของคณะตลอดปีการศึกษา ดำเนินการตามปฏิทิน ติดตามผลการดำเนินงาน และประเมินผลการดำเนินงานเป็นระยะ และวิเคราะห์และสังเคราะห์ข้อมูลเชิงสถิติของจำนวนนักศึกษา ปีการศึกษา 2565 ที่ผ่าน กระบวนการขับเคลื่อนงานรณรงค์รับนักศึกษา โดยให้รายงานผลการดำเนินงานต่อรองคณบดีฝ่ายวิชาการและการประกันคุณภาพการศึกษาของคณะ คณบดี และรองอธิการบดีฝ่ายวิชาการ ตามลำดับ</p> <p>2.2 บริการวิชาการร่วมกับเครือข่าย สถาบันการศึกษากลุ่มเป้าหมาย</p> <p>2.3 คณะส่งเสริมให้สาขาวิชาจัดกิจกรรมหรือจัดการประชาสัมพันธ์ในระดับสาขา การรับนักศึกษา การรักษากรุงอยู่ของนักศึกษา</p>	
<p>2) ความเสี่ยงด้านงบประมาณ ช่วงระยะเวลาที่โรคเชื้อไวรัสโคโรนา 2019 (COVID-19) แพร่ระบาด อาจทำให้ไม่สามารถดำเนินกิจกรรม/โครงการได้ตามแผนที่วางไว้และการเบิกจ่ายงบประมาณไม่เป็นไปตามเป้าหมายที่กำหนด</p>	<p>ผลการประเมินค่าระดับความเสี่ยง : ลดลง คือ โอกาส 2 x ผลกระทบ 4 =คะแนน 8 อยู่ในระดับสูงปานกลาง</p> <p>ปัญหา/แนวทางการปรับปรุง : คณะดำเนินการตามมาตรการทั้ง 3 ข้อ พบว่าความเสี่ยงลดลงอยู่ในระดับปานกลาง ซึ่งเป็นระดับความเสี่ยงที่คณะสามารถยอมรับได้แต่ต้องมีการเฝ้าระวังมาตรการให้มีการดำเนินการอย่างสม่ำเสมอและต่อเนื่อง</p> <p>การปรับปรุงในปีงบประมาณต่อไป คงมาตรการเดิมไว้</p>	
<p>3) ความเสี่ยงด้านสิ่งแวดล้อม จากสถานการณ์การแพร่ระบาดของเชื้อไวรัสโคโรนา 2019 (COVID-19) ส่งผลทำให้</p> <ol style="list-style-type: none"> 1. การจัดการเรียนการสอนไม่เป็นไปตามแผนการเรียน 2. การดำเนินงานวิจัยและการบริการวิชาการไม่เป็นไปตามแผน 	<p>ผลการประเมินค่าระดับความเสี่ยง : ลดลง คือ โอกาส 2 x ผลกระทบ 4 =คะแนน 8 อยู่ในระดับสูงปานกลาง</p> <p>ปัญหา/แนวทางการปรับปรุง : คณะดำเนินการตามมาตรการทั้ง 3 ข้อ พบว่าความเสี่ยงลดลงอยู่ในระดับปานกลาง ซึ่งเป็นระดับความเสี่ยงที่คณะสามารถยอมรับได้แต่ต้องมีการเฝ้าระวังมาตรการให้มีการดำเนินการ</p>	

ผลการดำเนินงาน		รายการหลักฐาน
<p>อย่างสม่ำเสมอและต่อเนื่อง การปรับปรุงในปีงบประมาณต่อไป คง มาตรการเดิมไว้</p>		
<p>จากการประเมินความเสี่ยงปีงบประมาณ พ.ศ.2564 คณะฯ ได้นำ ผลการประเมินมากำหนดความเสี่ยงในปีงบประมาณ พ.ศ.2565 คณะ (มน 5.1-5-6) ดังนี้</p>		
ผลประเมินความเสี่ยง2564	แผนความเสี่ยง 2565	
<p>1) ความเสี่ยงด้านกลยุทธ์ 1.จำนวนนักศึกษาลดลงและไม่ เป็นไปตามแผนการรับนักศึกษา แรกเข้าสืบเนื่องจากการ เปลี่ยนแปลงนโยบายของรัฐมุ่งเน้น ให้นักเรียนมีการเรียนทางด้านสาย อาชีพมากขึ้นทำให้จำนวนนักเรียน ที่เรียนในชั้นมัธยมศึกษาตอนปลาย อาจลดลง,มหาวิทยาลัยต่าง ๆ มี วิธีการและกลยุทธ์ทางการแข่งขัน ด้านการรับนักศึกษาที่หลากหลาย และตอบสนองความต้องการของ ผู้เรียน, ทำให้คณะมนุษยศาสตร์ และสังคมศาสตร์มีจำนวนนักศึกษา ไม่เป็นไปตามแผนการรับนักศึกษา อาจส่งผลกระทบต่อการจัดสรร งบประมาณ,การดำเนินงานตาม พันธกิจต่าง ๆ ไม่เป็นไปตามที่คาด ไว้ หรือการปิดหลักสูตร</p>	<p>ผลการประเมินค่าระดับความเสี่ยง : เท่าเดิม ปัญหา/แนวทางการปรับปรุง : คณะดำเนินการตามมาตรการทั้ง 3 ข้อ แต่ความเสี่ยงยังเท่าเดิม คือ โอกาส 5 x ผลกระทบ 5 =คะแนน 25 อยู่ในระดับสูงมาก เนื่องจากจำนวนนักศึกษายังไม่เป็นไปตาม แผนการรับนักศึกษา การปรับปรุงในปีงบประมาณต่อไป 1) คณะส่งเสริมให้สาขาวิชาทบทวน พัฒนา ปรับปรุงหลักสูตรให้มีความทันสมัย ตอบสนองความต้องการของตลาดและผู้ใช้ บัณฑิต โดยยึดตามแผนพัฒนาเศรษฐกิจและ สังคมแห่งชาติฉบับที่ 13 2) คณะปรับกลยุทธ์ในการ ประชาสัมพันธ์เชิงรุก โดยในปีการศึกษา 2564 คณะได้ดำเนินการ เช่น 2.1 ในรูปแบบการจัดตั้ง คณะกรรมการขับเคลื่อนงานรณรงค์รับ นักศึกษา คณะมนุษยศาสตร์และสังคมศาสตร์ มหาวิทยาลัยราชภัฏลำปาง ปีการศึกษา 2565 โดยมีการกำหนดภาระงานให้กรรมการฯ ทำ หน้าที่ จัดทำแผนการขับเคลื่อนงานรณรงค์รับ นักศึกษาของคณะตลอดปีการศึกษาที่กำหนด จัดทำปฏิทินกิจกรรมงานรณรงค์รับนักศึกษา ของคณะตลอดปีการศึกษา ดำเนินการตาม ปฏิทิน ติดตามผลการดำเนินงาน และ ประเมินผลการดำเนินงานเป็นระยะ และ วิเคราะห์และสังเคราะห์ข้อมูลเชิงสถิติของ จำนวนนักศึกษา ปีการศึกษา 2565 ที่ผ่าน กระบวนการขับเคลื่อนงานรณรงค์รับนักศึกษา โดยให้รายงานผลการดำเนินงานต่อรองคณบดี ฝ่ายวิชาการและการประกันคุณภาพการศึกษา ของคณะ คณบดี และรองอธิการบดีฝ่าย วิชาการ ตามลำดับ 2.2 บริการวิชาการร่วมกับเครือข่าย สถาบันการศึกษากลุ่มเป้าหมาย 2.3 คณะส่งเสริมให้สาขาวิชาจัด กิจกรรมหรือจัดการประชาสัมพันธ์ในระดับ</p>	

ผลการดำเนินงาน		รายการหลักฐาน
	สาขา การรับนักศึกษา การรักษาการคงอยู่ของนักศึกษา	
2) ความเสี่ยงด้านงบประมาณ ช่วงระยะเวลาที่โรคเชื้อไวรัสโคโรนา 2019 (COVID-19) แพร่ระบาด อาจทำให้ไม่สามารถดำเนินงาน กิจกรรม/โครงการได้ตามแผนที่วางไว้และการเบิกจ่ายงบประมาณไม่เป็นไปตามเป้าหมายที่กำหนด	ผลการประเมินค่าระดับความเสี่ยง : ลดลง คือ โอกาส 2 x ผลกระทบ 4 =คะแนน 8 อยู่ในระดับสูงปานกลาง ปัญหา/แนวทางการปรับปรุง : คณะดำเนินการตามมาตรการทั้ง 3 ข้อ พบว่าความเสี่ยงลดลงอยู่ในระดับปานกลาง ซึ่งเป็นระดับความเสี่ยงที่คณะสามารถยอมรับได้แต่ต้องมีการเฝ้าระวังมาตรการให้มีการดำเนินการอย่างสม่ำเสมอและต่อเนื่อง การปรับปรุงในปีงบประมาณต่อไป คงมาตรการเดิมไว้	
3) ความเสี่ยงด้านสิ่งแวดล้อม จากสถานการณ์การแพร่ระบาดของเชื้อไวรัสโคโรนา 2019 (COVID -19) ส่งผลทำให้ 1. การจัดการเรียนการสอนไม่เป็นไปตามแผนการเรียน 2. การดำเนินงานวิจัยและบริการวิชาการไม่เป็นไปตามแผน	ผลการประเมินค่าระดับความเสี่ยง : ลดลง คือ โอกาส 2 x ผลกระทบ 4 =คะแนน 8 อยู่ในระดับสูงปานกลาง ปัญหา/แนวทางการปรับปรุง : คณะดำเนินการตามมาตรการทั้ง 3 ข้อ พบว่าความเสี่ยงลดลงอยู่ในระดับปานกลาง ซึ่งเป็นระดับความเสี่ยงที่คณะสามารถยอมรับได้แต่ต้องมีการเฝ้าระวังมาตรการให้มีการดำเนินการอย่างสม่ำเสมอและต่อเนื่อง การปรับปรุงในปีงบประมาณต่อไป คงมาตรการเดิมไว้	

เกณฑ์มาตรฐานข้อ 6 มีการดำเนินการจัดการความรู้ที่จำเป็นต่อการบรรลุเป้าหมายหรือการดำเนินงานที่เป็นปัญหาของคณะอย่างเป็นระบบและจัดทำเป็นคลังความรู้ให้บุคลากรในทุกภาคส่วนสามารถเข้าถึงองค์ความรู้โดยสะดวก เพื่อการเรียนรู้และนำมาปรับใช้ในการปฏิบัติงานให้เกิดการพัฒนางานอย่างเป็นรูปธรรม

ผลการดำเนินงาน	รายการหลักฐาน
คณะมนุษยศาสตร์และสังคมศาสตร์ ได้มีการดำเนินค้นหาแนวปฏิบัติที่ดีจากความรู้ของอาจารย์ โดยดำเนินการในรูปแบบของการจัดการความรู้ ตามกระบวนการดังนี้ 1) สายวิชาการ คณะมนุษยศาสตร์และสังคมศาสตร์ 1.1) แต่งตั้งคณะกรรมการจัดการความรู้ ประจำปีการศึกษา 2564 ตามคำสั่งคณะ ที่ 479/2564 เรื่อง แต่งตั้งคณะกรรมการจัดการความรู้ (Knowledge Management) สายวิชาการ ประจำปีการศึกษา 2564 ลงวันที่ 30 พฤศจิกายน 2564 (มน 5.2-6-1) เพื่อทำหน้าที่ในการจัดการความรู้ตามประเด็นความรู้ที่ต้องการของกลุ่มเป้าหมาย 1.2) จัดประชุมคณะกรรมการการจัดการความรู้และอาจารย์ผู้เข้าร่วม (มน 5.2-6-2) โดยพิจารณากำหนดประเด็นความรู้และเป้าหมายของการจัดการความรู้ ด้านการผลิตบัณฑิต และด้านการวิจัย	มน 5.2-6-1 คำสั่งคณะ ที่ 508/2563 เรื่อง แต่งตั้งคณะกรรมการจัดการความรู้ (Knowledge Management) สายวิชาการ ประจำปีการศึกษา 2564 มน 5.2-6-2 รายงานการประชุมคณะกรรมการการจัดการความรู้ สายวิชาการ คณะมนุษยศาสตร์และสังคมศาสตร์ ประจำปี

ผลการดำเนินงาน	รายการหลักฐาน
<p>ดั่งการดำเนินงานต่อไปนี้</p> <p>1.2.1 มีการศึกษาเป้าประสงค์ตามประเด็นยุทธศาสตร์ของคณะมนุษยศาสตร์และสังคมศาสตร์ จำนวน 2 ด้าน คือ ด้านการผลิตบัณฑิต และด้านการวิจัย</p> <p>1.2.2 คณะกรรมการการจัดการความรู้ของคณะมนุษยศาสตร์และสังคมศาสตร์ มีการประชุมเพื่อกำหนดแผนในการจัดการความรู้ประจำปีการศึกษา 2564 (มน 5.2-6-3) โดยมีแผนการจัดการความรู้และเป้าหมายของการจัดการความรู้ที่สอดคล้องกับแผนกลยุทธ์การพัฒนาคณะมนุษยศาสตร์และสังคมศาสตร์ พ.ศ.2563-2565 ทั้งหมด 2 ประเด็น ได้แก่</p> <p>ด้านการผลิตบัณฑิต : ประเด็น ผลิตบัณฑิตให้มีความก้าวหน้าทางวิชาการ</p> <p>ด้านการวิจัย: ประเด็น การวิจัยเพื่อการบูรณาการกับรายวิชาและการพัฒนาท้องถิ่น</p> <p>1.2.3 กำหนดบุคลากรกลุ่มเป้าหมายที่จะพัฒนาความรู้และทักษะตามแผนความรู้ที่กำหนดในข้อ 1 คือ อาจารย์ที่สังกัดคณะมนุษยศาสตร์และสังคมศาสตร์</p> <p>1.3) มีการจัดประชุมเพื่อแบ่งปันและแลกเปลี่ยนเรียนรู้จากความรู้ทักษะของผู้มีประสบการณ์ตรง (tacit know- ledge) เพื่อค้นหาแนวปฏิบัติที่ดีตามประเด็นความรู้ที่กำหนดไว้ในแผน</p> <p>1.4) คณะกรรมการจัดการความรู้ ได้จัดทำเอกสารเผยแพร่แนวปฏิบัติที่ดีจากการแลกเปลี่ยนเรียนรู้ทั้ง 2 ประเด็น (มน 5.2-6-4) และจัดประชุมเพื่อคืนข้อมูลให้กับกลุ่มอาจารย์ที่ร่วมกันแลกเปลี่ยนความรู้ผ่านการประชุมคณะกรรมการการจัดการความรู้ เพื่อให้เกิดการนำไปใช้ประโยชน์ต่อการปฏิบัติงานและการเรียนการสอนที่เกี่ยวข้อง</p> <p>1.5) มีการเผยแพร่ไปสู่บุคลากรกลุ่มเป้าหมายที่กำหนด โดยจัดประชุมและแจกเอกสารแนวปฏิบัติที่ดี ในรูปแบบของเอกสารเผยแพร่ แจกให้แก่อาจารย์เพื่อนำไปใช้ประโยชน์ และเผยแพร่เป็นลายลักษณ์อักษร (explicit knowledge) ผ่านทางเว็บไซต์คณะมนุษยศาสตร์และสังคมศาสตร์ มหาวิทยาลัยราชภัฏรำปาง (มน 5.2-6-5) และจัดส่งไปยังหน่วยงานภายนอก เพื่อใช้ประโยชน์</p> <p>2) สายสนับสนุน คณะมนุษยศาสตร์และสังคมศาสตร์</p> <p>2.1 แต่งตั้งคณะกรรมการจัดการความรู้ (สายสนับสนุน) ปีการศึกษา 2564 (มน 5.2-6-6)</p> <p>2.2 จัดประชุมคณะกรรมการจัดการความรู้ (สายสนับสนุน) ครั้งที่ 1 โดยมีคณบดีเป็นประธาน เพื่อพิจารณากำหนดประเด็นการจัด</p>	<p>การศึกษา 2564</p> <p>มน 5.2-6-3 แผนการจัดการความรู้ (สายวิชาการ) คณะมนุษยศาสตร์และสังคมศาสตร์ ประจำปีการศึกษา 2564</p> <p>มน 5.2-6-4 เอกสารเผยแพร่ จากผลการจัดการความรู้ (สายวิชาการ) คณะมนุษยศาสตร์และสังคมศาสตร์ ปีการศึกษา 2564</p> <p>มน 5.2-6-5 เว็บไซต์คณะมนุษยศาสตร์และสังคมศาสตร์ มหาวิทยาลัยราชภัฏรำปาง</p> <p>มน 5.2-6-6 คำสั่ง แต่งตั้ง คณะกรรมการจัดการความรู้ (สายสนับสนุน) ปีการศึกษา 2564</p> <p>มน 5.2-6-7 แผนการจัดการความรู้ (สายสนับสนุน) คณะมนุษยศาสตร์และสังคมศาสตร์ ปีการศึกษา 2564</p> <p>มน 5.2-6-7 รายงานผลการจัดการความรู้ สายสนับสนุน คณะมนุษยศาสตร์และสังคมศาสตร์ ประจำปีการศึกษา 2564</p> <p>มน 5.2-6-8 เอกสารเผยแพร่ ผลจากการจัดการความรู้ (สายสนับสนุน) คณะมนุษยศาสตร์</p>

ผลการดำเนินงาน	รายการหลักฐาน						
<p>ความรู้ของบุคลากรสายสนับสนุน ภายใต้นโยบายสาระสำคัญ กล่าวถึงความรู้ ประโยชน์การจัดการความรู้ และผลการจัดการความรู้ใน ปีการศึกษาที่ผ่านมารายละเอียดสรุป ดังนี้</p> <ul style="list-style-type: none"> - ทบทวนจากการปฏิบัติงานของบุคลากรใน ปีการศึกษา 2563 ที่ผ่านมาที่เห็นว่าควรดำเนินการต่อเนื่องเพื่อค้นหาวิธีการหรือขั้นตอนที่ฝังอยู่ในตัวบุคคล - ประโยชน์การจัดการความรู้ ควรเป็นเรื่องของการ Up skill / Reskill เพื่อพัฒนาตนเอง ที่นำไปใช้ในหน้าที่ของตนเอง - วัตถุประสงค์การจัดการความรู้ คือ เพื่อหาประเด็นการจัดการความรู้ของสายสนับสนุน วิธีการคือให้ทุกคนได้พูดถึงประเด็น/หัวข้อเรื่องที่ต้องการจัดการความรู้ เพื่อเป็นการฝึก Upskill/Reskill ของแต่ละคน ทั้งนี้ บุคลากรสายสนับสนุนทุกคนได้นำเสนอ โดยเน้นบรรยากาศเป็นกันเอง โดยไม่ให้หัวหน้างานนำเสนอ เพื่อให้เกิดการเรียนรู้ที่เกิดจากความต้องการ <p>จากการประชุม ได้มติกำหนดประเด็นการจัดการความรู้บุคลากรสายสนับสนุนมี จำนวน 2 ประเด็น คือ (1) การพัฒนาเทคนิคการแก้ปัญหาเฉพาะหน้า 2) การประชุมออนไลน์ โดยจัดทำเป็นแผนการจัดการความรู้ สายสนับสนุน ปีการศึกษา 2564 (มณ 5.2-6-7)</p> <p>2.3 ดำเนินการจัดกิจกรรมการถ่ายทอดความรู้ ดังนี้</p> <p>(1) จัดอบรม ประเด็น การประชุมออนไลน์ โดยเชิญวิทยากรจากสำนักวิทยบริการและสารสนเทศมาให้ความรู้</p> <p>(2) ประเด็นการพัฒนาเทคนิคการแก้ปัญหาเฉพาะหน้า ประชุมโดยใช้คำถาม ว่ามีงานอะไรที่มีอาจารย์ เจ้าหน้าที่หรือนักศึกษามาขอคำปรึกษาแนะนำบ่อยๆ แสดงว่า งานนั้น เรื่องนั้น ผู้ปฏิบัติงานอาจต้องจัดทำเอกสารคู่มือชี้แจงให้ชัดเจน หลากหลายช่องทาง ผล มี 3 วิธี อบรม , สอบถามผู้รู้ , ศึกษาด้วยตนเอง</p> <p>(3) ดำเนินการตามแผน ดังนี้</p>	<p>และสังคมศาสตร์ ปีการศึกษา 2564</p>						
<table border="1"> <thead> <tr> <th data-bbox="289 1507 467 1543">กระบวนการ</th> <th data-bbox="467 1507 1036 1543">ผลการดำเนินงาน</th> </tr> </thead> <tbody> <tr> <td data-bbox="289 1543 467 1669">1.การกำหนดความรู้</td> <td data-bbox="467 1543 1036 1669"> <p>วิธีการ: จัดประชุมคณะกรรมการจัดการความรู้ ครั้งที่ 1</p> <p>ผล : ได้ประเด็นที่ได้ มี 2 ประเด็น คือ การพัฒนาเทคนิคการแก้ปัญหาเฉพาะหน้า และการประชุมออนไลน์</p> </td> </tr> <tr> <td data-bbox="289 1669 467 1898">2.การสร้างและแสวงหาความรู้</td> <td data-bbox="467 1669 1036 1898"> <p>วิธีการ :</p> <p>(1) จัดอบรม ประเด็น การประชุมออนไลน์ โดยเชิญวิทยากรจากสำนักวิทยบริการและสารสนเทศมาให้ความรู้</p> <p>(2) ส่วนประเด็นการพัฒนาเทคนิคการแก้ปัญหาเฉพาะหน้า ประชุมโดยใช้คำถาม ว่ามีงานอะไรที่มีอาจารย์ เจ้าหน้าที่หรือนักศึกษามาขอคำปรึกษาแนะนำบ่อยๆ แสดงว่า งาน</p> </td> </tr> </tbody> </table>	กระบวนการ	ผลการดำเนินงาน	1.การกำหนดความรู้	<p>วิธีการ: จัดประชุมคณะกรรมการจัดการความรู้ ครั้งที่ 1</p> <p>ผล : ได้ประเด็นที่ได้ มี 2 ประเด็น คือ การพัฒนาเทคนิคการแก้ปัญหาเฉพาะหน้า และการประชุมออนไลน์</p>	2.การสร้างและแสวงหาความรู้	<p>วิธีการ :</p> <p>(1) จัดอบรม ประเด็น การประชุมออนไลน์ โดยเชิญวิทยากรจากสำนักวิทยบริการและสารสนเทศมาให้ความรู้</p> <p>(2) ส่วนประเด็นการพัฒนาเทคนิคการแก้ปัญหาเฉพาะหน้า ประชุมโดยใช้คำถาม ว่ามีงานอะไรที่มีอาจารย์ เจ้าหน้าที่หรือนักศึกษามาขอคำปรึกษาแนะนำบ่อยๆ แสดงว่า งาน</p>	
กระบวนการ	ผลการดำเนินงาน						
1.การกำหนดความรู้	<p>วิธีการ: จัดประชุมคณะกรรมการจัดการความรู้ ครั้งที่ 1</p> <p>ผล : ได้ประเด็นที่ได้ มี 2 ประเด็น คือ การพัฒนาเทคนิคการแก้ปัญหาเฉพาะหน้า และการประชุมออนไลน์</p>						
2.การสร้างและแสวงหาความรู้	<p>วิธีการ :</p> <p>(1) จัดอบรม ประเด็น การประชุมออนไลน์ โดยเชิญวิทยากรจากสำนักวิทยบริการและสารสนเทศมาให้ความรู้</p> <p>(2) ส่วนประเด็นการพัฒนาเทคนิคการแก้ปัญหาเฉพาะหน้า ประชุมโดยใช้คำถาม ว่ามีงานอะไรที่มีอาจารย์ เจ้าหน้าที่หรือนักศึกษามาขอคำปรึกษาแนะนำบ่อยๆ แสดงว่า งาน</p>						

ผลการดำเนินงาน		รายการหลักฐาน
	<p>นั้น เรื่องนั้น ผู้ปฏิบัติงานอาจต้องจัดทำเอกสารคู่มือชี้แจงให้ชัดเจน หลากหลายช่องทาง</p> <p>ผล มี 3 วิธี อบรม , สอบถามผู้รู้ , ศึกษาด้วยตนเอง</p>	
3.การจัดการความรู้ให้เป็นระบบ	<p><u>วิธีการ</u> ประเด็นเทคนิคการแก้ปัญหาเฉพาะหน้า ใช้ข้อคำถาม</p> <p>จำนวน 4 ข้อ คือ ทำงานอะไร (In put) เช่น ประสานงานชี้แจง ระบุให้ชัดเจน เจาะจง ทำอย่างไร (Process) ผลอย่างไร (Output) เช่น การแก้ปัญหาผู้รับบริการไม่พึงพอใจ ปรับปรุงอย่างไร (Outcome) ยกตัวอย่าง (ให้เห็นภาพเป็นรูปธรรม)</p> <p>ผล ร้อยละ 90 ของข้อมูลยังขาดความสมบูรณ์ ที่ประชุมจึงขอให้ผู้เข้าร่วมกิจกรรมทบทวน เพิ่มรายละเอียด หรือปรับเป็นงานอื่นที่มีผลกระทบกว้าง</p>	
4. การประมวลและกลั่นกรองความรู้	<p><u>วิธีการ</u> (1)ประเด็น เรื่อง เทคนิคการแก้ปัญหาเฉพาะหน้า ประชุม จำนวน 2 ครั้ง</p> <p><u>ครั้งที่ 1</u> ให้ผู้เข้าร่วมกิจกรรมทุกคนนำเสนอความรู้ เรื่องการพัฒนาเทคนิคการแก้ไขปัญหาเฉพาะหน้า โดยใช้วิธีการตอบข้อคำถามจำนวน 4 ข้อ</p> <p><u>ครั้งที่ 2</u> เพื่อทบทวนกลั่นกรอง ความละเอียดสมบูรณ์ของเนื้อหาของงาน เพื่อให้เกิดมุมมองที่กว้างและลึกยิ่งขึ้น</p> <p>ผล ผู้เข้ากิจกรรมทุกท่านได้นำเสนอข้อมูลที่ประชุม มีการสอบถามรายละเอียด มีการสรุปประเด็นและให้ผู้เข้าร่วมประชุมทุกท่าน นำข้อมูลที่ได้ครั้งนี้ไปปรับปรุง จัดส่งผลงานเป็นไฟล์ ทั้งนี้ยังมีการทบทวนสอบถามเพื่อปรับปรุง แก้ไขเพิ่มรายละเอียดอีกครั้ง</p>	
5. การเข้าถึงความรู้	<p><u>วิธีการ</u> ให้นำเสนอในที่ประชุม นำเสนอในรูปแบบเอกสารหรือไฟล์ และจัดทำเป็นเอกสารเล่มเล็กเพื่อเผยแพร่</p> <p>ผล มีช่องทางรับรู้ จำนวน 4 ช่องทาง การประชุม, เอกสารเล่มเล็ก, บอร์ดประชาสัมพันธ์และคู่มือปฏิบัติงาน</p>	
6.การแบ่งปันแลกเปลี่ยนความรู้	<p><u>วิธีการ</u> ใช้การประชุมและให้ผู้เข้าร่วมกิจกรรมทุกท่าน นำเสนอข้อมูล สามารถสอบถาม ให้ข้อสังเกต</p> <p>ผล พบว่าบางเรื่องมีการพูดคุยแลกเปลี่ยนตามประสบการณ์องค์ความรู้ บางเรื่อง เป็นการนำเสนอข้อมูลเพียงอย่างเดียว เนื่องจากไม่มีองค์ความรู้ในเรื่องดังกล่าว บางเรื่องเป็นเรื่องที่เกี่ยวข้องและได้ดำเนินการ เช่น เรื่องงานเบิกจ่ายงบประมาณ ที่ประชุม เห็นว่าเป็นเรื่องสำคัญจึงขอให้ผู้ปฏิบัติงาน จำนวน 2 ท่านจัดทำคู่มือปฏิบัติงาน</p>	
7. การเรียนรู้	<p><u>วิธีการ</u> ให้นำผลจัดการความรู้ ไปใช้ในการปฏิบัติงาน หรือจัดทำคู่มือปฏิบัติงาน</p> <p>ผล บุคลากรผู้เข้าร่วมกิจกรรม ร้อยละ 90 สามารถนำความรู้ที่ได้รับจากการสกัดความรู้ ไปใช้ในสถานการณ์อื่นๆ</p>	

ผลการดำเนินงาน		รายการหลักฐาน
	รวมทั้งให้มีการนำเทคนิคดังกล่าวบรรจุไว้ในคู่มือปฏิบัติงานด้วย	
<p>(4) ผลการจัดการความรู้ ตามรายงานผลการจัดการความรู้ สายสนับสนุน คณะมนุษยศาสตร์และสังคมศาสตร์ ประจำปีการศึกษา 2564 (มน 5.2-6-8) โดยการพัฒนาเทคนิควิธีการแก้ไขปัญหาเฉพาะหน้าที่ทำแล้วเสร็จ ณ ห้วงเวลานั้นๆ จำนวน ๗ วิธี เรียงลำดับตามกลุ่มงานจากมากไปน้อย สรุปดังนี้</p> <p>4.1 การจัดทำเอกสารเพิ่มเติม ในรูปแบบตัวอย่าง, คู่มือและแบบรายงานผลเพื่อชี้แจงประกอบการปฏิบัติงาน รายงานผลตามข้อเสนอแนะคณะกรรมการ จำนวน 8 งาน คือ งานขออนุมัติเบิกเงินค่าตอบแทนวิทยากร, งานยืมเงินทรอกราชการ, งานขออนุญาตจัดซื้อ/จ้าง กรณีวงเงินต่ำกว่า 5,000 พันบาท ,งานจัดสอบปลายภาค , งานกรอกข้อมูลหลักสูตรในระบบ CHECO, งานจัดทำหนังสือราชการ, งานจัดหาทรัพยากรสารสนเทศ และงานประเมินผลโครงการบริการวิชาการ</p> <p>4.2 การประสานงานเป็นรายบุคคล จำนวน 7 งาน คือ งานเขียนหนังสือราชการ, งานขออนุญาตจัดซื้อ/จ้าง กรณีวงเงินต่ำกว่า 5,000 พันบาท, งานขออนุญาตลา, งานขออนุมัติเบิกเงินค่าตอบแทนวิทยากร งานยืมเงินทรอกราชการ, งานขออนุญาตเปิดรายวิชาและงานกรอกข้อมูลหลักสูตรในระบบ CHECO</p> <p>4.3 การใช้ช่องทางอื่นๆ เพื่อช่วยขยายผล จัดเก็บข้อมูลหรือดำเนินการใดๆ ได้แก่ เครือข่ายกลุ่มอบรม ช่องทางออนไลน์ จำนวน 4 งาน คืองานลงพื้นที่บริการวิชาการ ,งานจัดหาทรัพยากรสารสนเทศ, งานจัดงานประชุมและงานขอเปิดรายวิชา</p> <p>4.4 การแจ้งล่วงหน้า/ทดสอบล่วงหน้า จำนวน 3 งาน คืองานจัดสอบปลายภาค, งานระบบสารบรรณออนไลน์และงานจัดประชุม</p> <p>4.5 การกำหนดแนวปฏิบัติจำนวน 2 งาน คือ งานบริหารแผนงบประมาณและงานจัดสอบปลายภาค</p> <p>4.6 การขอคำปรึกษากับทีมงาน/ผู้รับผิดชอบ จำนวน 2 งาน งานประเมินผลโครงการบริการวิชาการและผู้เขียนส่งบทความเพื่อลงตีพิมพ์ในวารสารมนุษยศาสตร์และสังคมศาสตร์ปริทัศน์ล้ำค่า</p> <p>4.7 การฝึกฝนและการเพิ่มพูนความรู้ จำนวน 2 งาน คืองานเขียนหนังสือราชการและงานประเมินผลโครงการบริการวิชาการ</p>		

เกณฑ์มาตรฐานข้อ 7 กำกับติดตามและประเมินผลสำเร็จของแผนการบริหารและแผนพัฒนาบุคลากรสายวิชาการและสายสนับสนุน รวมทั้งมีการปรับปรุงแผนหรือกิจกรรมจากผลการประเมินเพื่อให้เกิดการพัฒนาด้านการบริหารและพัฒนาบุคลากรอย่างชัดเจน

ผลการดำเนินงาน	รายการหลักฐาน
<p>คณะมนุษยศาสตร์และสังคมศาสตร์ได้จัดทำแผนบริหารและพัฒนาบุคลากร คณะมนุษยศาสตร์และสังคมศาสตร์ (2565-2569) (มน 5.2-7-1) ซึ่งแผนดังกล่าวได้กำหนดวัตถุประสงค์เพื่อใช้เป็นแนวทางในการพัฒนาบุคลากรสายวิชาการและสายสนับสนุน โดยมีกระบวนการจัดทำแผนดังต่อไปนี้</p> <p>(1) แต่งตั้งคณะกรรมการจัดทำคณะกรรมการจัดทำแผนบริหารและพัฒนาบุคลากร (2565-2569) คณะมนุษยศาสตร์และสังคมศาสตร์ มหาวิทยาลัยราชภัฏลำปาง (มน 5.2-7-2) คณะกรรมการประกอบไปด้วยคณบดี รองคณบดี หัวหน้าสำนักงาน ประธานสาขาวิชาและหัวหน้าส่วนงาน เพื่อทำหน้าที่วิเคราะห์รวบรวม ติดตามประเมินผลข้อมูลและจัดทำแผนพัฒนาบุคลากรของคณะฯ</p> <p>(2) วิเคราะห์ข้อมูลที่ครอบคลุมข้อมูลที่สำคัญด้านต่างๆ ดังต่อไปนี้</p> <p>2.1 ข้อมูลอัตรากำลังของอาจารย์และบุคลากรในปัจจุบัน รวมทั้งข้อมูลการเกษียณอายุราชการในอนาคตอย่างน้อย 5 ปี ข้างหน้า และข้อจำกัดด้านต่างๆเพื่อใช้ในการวางแผนพัฒนาบุคลากรตามแผนยุทธศาสตร์ของมหาวิทยาลัย</p> <p>2.2 กำหนดแผนการจ้างงานและวิธีการสรรหาบุคลากรที่มีความรู้ความสามารถ มีทัศนคติที่ดีให้เข้าสู่กระบวนการคัดเลือก คัดสรร</p> <p>2.3 ข้อมูลจากการสำรวจความต้องการในการพัฒนาของบุคลากรทั้งสายวิชาการ(สายอาจารย์) และสายสนับสนุน</p> <p>2.4 ข้อมูลความต้องการและความสามารถเพื่อจัดทำสมรรถนะ (Competencies) ที่จำเป็นต่อการปฏิบัติงานของบุคลากรที่จะให้เกิดขึ้นในระยะ 5 ปีข้างหน้า</p> <p>2.5 ข้อมูลการวิเคราะห์จุดแข็ง จุดอ่อนด้านทรัพยากรมนุษย์ เพื่อการปรับปรุงแก้ไขแผนพัฒนาบุคลากร ตามแนวความต้องการและความคาดหวังของผู้ปฏิบัติงานจากแบบสอบถามและมติที่ประชุมในการจัดการพัฒนา</p> <p>(3) คณะมีการ จัดประชุมคณะกรรมการบริหารและพัฒนาบุคลากร คณะมนุษยศาสตร์และสังคมศาสตร์ ในวันที่ 25 มกราคม 2565 เพื่อจัดทำแผนบริหารและพัฒนาบุคลากร คณะมนุษยศาสตร์และสังคมศาสตร์ ระยะ 5 ปี (2565-2569) (มน 5.2-7-4) และ เสนอคณะกรรมการประจำคณะ ครั้งที่ 9/2564 วันที่ 27 ตุลาคม 2564 (มน 5.2-7-5) และได้รายงานผลการจัดทำแผนต่อคณะกรรมการบริหาร</p>	<p>มน 5.2-7-1 แผนบริหารและพัฒนาบุคลากร คณะมนุษยศาสตร์และสังคมศาสตร์ (2565-2569)</p> <p>มน 5.2-7-2 คำสั่งคณะฯ ที่ 014/2564 เรื่อง แต่งตั้งคณะกรรมการบริหารและพัฒนาบุคลากร คณะมนุษยศาสตร์และสังคมศาสตร์ ลงวันที่ 22 มกราคม 2564</p> <p>มน 5.2-7-3 รายงานการประชุมคณะกรรมการบริหารและพัฒนาบุคลากร คณะมนุษยศาสตร์และสังคมศาสตร์ วันที่ 25 มกราคม 2564</p> <p>มน 5.2-7-4 แผนบริหารและพัฒนาบุคลากร คณะมนุษยศาสตร์และสังคมศาสตร์ ระยะ 5 ปี (2565-2569)</p> <p>มน 5.2-7-5 รายงานการประชุมคณะกรรมการประจำคณะ ครั้งที่ 9/2564 วันที่ 27 ตุลาคม 2564</p> <p>มน 5.2-7-6 รายงานการประชุมคณะกรรมการประจำคณะ ครั้งที่ 9/2564 วันที่ 27 ตุลาคม 2564</p>

ผลการดำเนินงาน	รายการหลักฐาน
<p>มหาวิทยาลัย ในการประชุมครั้งที่ 12/2564 เมื่อวันที่ 17 พฤศจิกายน พ.ศ.2564(มน 5.2-7-6) มติที่ประชุมให้ข้อเสนอแนะและแนวทางในการดำเนินการเกี่ยวกับระบบการกำกับ ติดตาม เป็นรายบุคคล เพื่อเป็นกลไกสำคัญเพื่อขับเคลื่อนการบริหารและพัฒนาบุคลากร คณะมนุษยศาสตร์และสังคมศาสตร์ ให้บรรลุวัตถุประสงค์และเป้าหมายของแผนที่กำหนดได้อย่างมีประสิทธิภาพต่อไป</p> <p>และปีการศึกษา 2564 คณะได้จัดทำแผนพัฒนาบุคลากร โดยแบ่งออกเป็น จำนวน 2 แผน เพื่อเป็นแนวทางในการพัฒนาบุคลากรของคณะ ได้อย่างเหมาะสมตรงตามความต้องการที่จะพัฒนาตนเองตามสายงาน ได้แก่ แผนพัฒนาอาจารย์ คณะมนุษยศาสตร์และสังคมศาสตร์ ประจำปี การศึกษา 2564 (มน 5.2-7-7) แผนพัฒนาบุคลากรสายสนับสนุน คณะมนุษยศาสตร์และสังคมศาสตร์ ประจำปีการศึกษา 2564 (มน 5.2-7-8)</p> <p>(4) มีการจัดโครงการพัฒนาบุคลากรตามแผน และคณะฯ ได้ กำหนดให้ผู้รับผิดชอบจัดทำรายงานสรุปผลโครงการตามแผนที่กำหนด (มน 5.2-7-8) และเสนอต่อคณบดี</p> <p>(5) เมื่อสิ้นสุดปีการศึกษาคณะฯ ได้จัดทำรายงานผลการ ดำเนินการตามแผน โดยติดตามผลจากผู้รับผิดชอบโครงการและจัดทำ เป็นรายงานผลการดำเนินงานตามแผน (มน 5.2-7-10) เสนอต่อ คณะกรรมการประจำคณะ ครั้งที่ 2/2565 วันที่ 20 พฤษภาคม 2565 (มน 5.2-7-11) เพื่อพิจารณาให้ความเห็นเพื่อนำข้อเสนอแนะไปปรับปรุง และพัฒนาบุคลากรในปีการศึกษา 2565 ต่อไป</p> <p>(6) คณะมีการสร้างขวัญและกำลังใจแก่อาจารย์ที่ได้รับตำแหน่ง ทางวิชาการและที่มีคุณวุฒิการศึกษาที่สูงขึ้น โดยประกาศให้บุคลากรของ คณะฯ ได้ทราบผ่านการประชุมคณาจารย์และจัดทำป้ายแสดงความยินดี ให้กับอาจารย์ที่ได้รับตำแหน่งทางวิชาการ และมีการพิจารณายกย่อง บุคลากรสายสนับสนุนที่มีผลงานดีเด่นด้านต่างๆ เพื่อเป็นการสร้างขวัญ และกำลังใจการทำงาน</p> <p>(7) มีการติดตามให้คณาจารย์และบุคลากรสายสนับสนุนนำ ความรู้และทักษะที่ได้จากการพัฒนางานในหน้าที่หรือนำไปใช้ประโยชน์ ด้านการจัดการเรียนการสอน ตลอดจนการปฏิบัติงานที่เกี่ยวข้อง และ บุคลากรสายสนับสนุนนำความรู้มาใช้พัฒนาในตำแหน่งหน้าที่ และมีการ รายงานผลการปฏิบัติงานในการศึกษาดูงาน/อบรม /สัมมนานอกสถานที่ (มน 5.2-7-12)</p>	<p>มน 5.2-7-7 แผนพัฒนา บุคลากรสายวิชาการ (อาจารย์) คณะมนุษยศาสตร์ และสังคมศาสตร์ ประจำปี การศึกษา 2564</p> <p>มน 5.2-7-8 แผนพัฒนา บุคลากรสายสนับสนุน คณะ มนุษยศาสตร์และสังคมศาสตร์ ประจำปีการศึกษา 2564</p> <p>มน 5.2-7-9 รายงานสรุปผล โครงการพัฒนาบุคลากรสาย วิชาการและสายสนับสนุน ปี การศึกษา 2564</p> <p>มน 5.2-7-10 รายงานผลการ ดำเนินงานตามแผนบริหาร และพัฒนาบุคลากร (2565- 2569) ประจำปีการศึกษา 2564 และรายงานผลตาม แผนพัฒนาอาจารย์ ปี การศึกษา 2564</p> <p>มน 5.2-7-11 รายงานการ ประชุมคณะกรรมการประจำ คณะ ครั้งที่ 2/2565 วันที่ 20 พฤษภาคม 2565</p> <p>มน 5.2-7-12 รายงานผลการ ไปราชการ เกี่ยวกับการพัฒนา ศักยภาพในตำแหน่งและ หน้าที่ ประจำปีการศึกษา 2564</p>

การประเมินตนเอง

เป้าหมาย การดำเนินงาน	ผลการดำเนินงาน	คะแนนที่ได้	การบรรลุ เป้าหมาย
7 ข้อ	ดำเนินการได้ ข้อ1-ข้อ7	5 คะแนน	บรรลุ

ตัวบ่งชี้ที่ 5.3 ระบบกำกับการประกันคุณภาพหลักสูตรและคณะ
 ชนิดของตัวบ่งชี้ กระบวนการ
 รอบปีการประเมิน ปีการศึกษา

เกณฑ์การประเมิน

คะแนน 1	คะแนน 2	คะแนน 3	คะแนน 4	คะแนน 5
มีการดำเนินการ 1 ข้อ	มีการดำเนินการ 2 ข้อ	มีการดำเนินการ 3 ข้อ	มีการดำเนินการ 4 ข้อ	มีการดำเนินการ 5 ข้อ

ผลการดำเนินงาน

เกณฑ์มาตรฐานข้อ 1 ดำเนินงานด้านการประกันคุณภาพการศึกษาภายในระดับคณะและหลักสูตรตามระบบและกลไกที่มหาวิทยาลัยกำหนด ประกอบด้วย การควบคุมคุณภาพ การตรวจสอบคุณภาพ และการประเมินคุณภาพ

ผลการดำเนินงาน	รายการหลักฐาน
<p>คณะมนุษยศาสตร์และสังคมศาสตร์ มีการดำเนินงานด้านการประกันคุณภาพการศึกษาภายในระดับคณะและหลักสูตรตามระบบและกลไกที่มหาวิทยาลัยกำหนด ประกอบด้วย การควบคุมคุณภาพ การตรวจสอบคุณภาพ และการประเมินคุณภาพ ดังนี้</p> <p>1) การควบคุมคุณภาพ คณะฯ มีการวางแผนโดยกำหนดวัตถุประสงค์และขอบเขตของงานประกันคุณภาพการศึกษาภายใน ของคณะมนุษยศาสตร์และสังคมศาสตร์ การดำเนินงานด้านการประกันคุณภาพการศึกษาภายในระดับคณะและหลักสูตรตามระบบและกลไกที่มหาวิทยาลัยกำหนด ประกอบด้วย การควบคุมคุณภาพ การตรวจสอบคุณภาพ และการประเมินคุณภาพ ดังนี้</p> <p>1.1 จัดทำแผนงานดำเนินงานประกันคุณภาพการศึกษา (Action Plan) คณะมนุษยศาสตร์และสังคมศาสตร์ ปีการศึกษา 2563 (มน 5.3-1-1) โดยมีวัตถุประสงค์ ขอบเขตการดำเนินงานด้านการประกันคุณภาพการศึกษาภายในของคณะที่ครอบคลุมทุกพันธกิจ โดยแผนดังกล่าวได้กำหนดกิจกรรมโครงการให้สอดคล้องกับการประกันคุณภาพการศึกษาที่ผ่านความเห็นชอบจากคณะกรรมการประกันคุณภาพการศึกษาภายในคณะและการประกันคุณภาพการศึกษาระดับหลักสูตร คณะมนุษยศาสตร์และสังคมศาสตร์ ปีการศึกษา 2564 ในการประชุม ครั้งที่ 1/2565 เมื่อวันที่ 25 กุมภาพันธ์ 2565 (มน 5.3-1-2)</p> <p>1.2 แต่งตั้ง คณะกรรมการประกันคุณภาพการศึกษาภายในคณะและการประกันคุณภาพการศึกษาระดับหลักสูตร คณะมนุษยศาสตร์และสังคมศาสตร์ ปีการศึกษา 2564 ตามคำสั่งคณะฯ ที่ 310/2564 เรื่อง แต่งตั้งคณะกรรมการการประกันคุณภาพการศึกษาภายใน</p>	<p>มน 5.3-1-1 แผนงานดำเนินงานประกันคุณภาพการศึกษา (Action Plan) คณะมนุษยศาสตร์และสังคมศาสตร์ ปีการศึกษา 2564</p> <p>มน 5.3-1-2 รายงานการประชุมคณะกรรมการประกันคุณภาพการศึกษาภายในคณะและการประกันคุณภาพการศึกษาระดับหลักสูตร คณะมนุษยศาสตร์และสังคมศาสตร์ ปีการศึกษา 2564 ครั้งที่ 1/2565 เมื่อวันที่ 25 กุมภาพันธ์ 2565</p> <p>มน 5.3-1-3 คำสั่งคณะมนุษยศาสตร์และสังคมศาสตร์ ที่ 310/2564 เรื่อง แต่งตั้งคณะกรรมการการประกันคุณภาพการศึกษาภายในคณะและการประกันคุณภาพการศึกษาระดับหลักสูตร ปี</p>

ผลการดำเนินงาน	รายการหลักฐาน
<p>คณะและการประกันคุณภาพการศึกษาระดับหลักสูตร ปีการศึกษา 2564 ลงวันที่ 8 กันยายน 2564 (มน 5.3-7-3) เพื่อกำกับดูแลและดำเนินงานด้านการประกันคุณภาพการศึกษาในระดับคณะ และระดับหลักสูตร ซึ่งมีการดำเนินงานแบบมีส่วนร่วมของบุคลากรในคณะฯ ประกอบด้วยผู้บริหาร คณาจารย์ บุคลากร ผู้ใช้บัณฑิต และนักศึกษา และมีการแต่งตั้งคณะกรรมการกำกับดูแลและติดตามการดำเนินงานตามองค์ประกอบ ให้สามารถดำเนินการเป็นไปตามเกณฑ์การประเมินคุณภาพการศึกษาที่กำหนด และมีการจัดประชุมคณะกรรมการประกันคุณภาพการศึกษาภายใน เพื่อร่วมกันกำหนดตัวชี้วัด เป้าหมาย และวิเคราะห์สภาพการณ์ของการดำเนินงาน เพื่อนำมาวางแผนการดำเนินงานประกันคุณภาพการศึกษา และจัดทำ ร่าง แผนดำเนินงานประกันคุณภาพการศึกษา ประจำปีการศึกษา 2564 ก่อนที่จะนำเสนอต่อคณะกรรมการประจำคณะ เพื่อให้ความเห็นชอบ</p>	<p>การศึกษา 2564 มน 5.3-1-4 คู่มือประกันคุณภาพการศึกษาภายใน คณะ มนุษยศาสตร์ และสังคมศาสตร์ พ.ศ.2564 มน 5.3-7-5 รายงานการประชุมคณะกรรมการประกันคุณภาพการศึกษา ปีการศึกษา 2564</p>
<p>2) การตรวจสอบคุณภาพ คณะฯ มีการปฏิบัติตามแผนดำเนินงานประกันคุณภาพการศึกษา ดังนี้</p>	<p>มน 5.3-1-6 รายงานสรุปผลตามองค์ประกอบคุณภาพและตัวชี้วัดระดับคณะ คณะมนุษยศาสตร์และสังคมศาสตร์ ปีการศึกษา 2564</p>
<p>2.1 จัดทำคู่มือประกันคุณภาพการศึกษารายปี (ฉบับปรับปรุง พ.ศ.2564) (มน 5.3-1-4) โดยได้นำประกาศมหาวิทยาลัยราชภัฏลำปาง เรื่อง เกณฑ์การประกันคุณภาพการศึกษา พ.ศ.2563 มาเป็นกำหนดและเป็นแนวทางในการจัดทำคู่มือประกันคุณภาพการศึกษาของคณะฯ เพื่อใช้เป็นเครื่องมือในการดำเนินงานด้านการประกันคุณภาพการศึกษาของทั้งระดับหลักสูตรและระดับคณะ โดยมีการประชุมคณะกรรมการประกันคุณภาพการศึกษา และอาจารย์ผู้รับผิดชอบหลักสูตรตามเกณฑ์มาตรฐาน พ.ศ.2558 และมาตรฐานหลักสูตรอื่น ๆ ที่เกี่ยวข้อง เพื่อชี้แจงและสร้างความเข้าใจการรายงานผลการดำเนินงานตามองค์ประกอบคุณภาพและตัวชี้วัดระดับหลักสูตร และระดับคณะในการประชุมคณะกรรมการ ประกันฯ</p>	<p>มน 5.3-1-7 รายงานสรุปผลตามองค์ประกอบคุณภาพและตัวชี้วัดระดับหลักสูตร คณะมนุษยศาสตร์และสังคมศาสตร์ ปีการศึกษา 2564</p>
<p>2.2 คณะฯ มีการตรวจสอบ โดยการติดตามผลการดำเนินงานคุณภาพการศึกษาทั้งในระดับหลักสูตรและระดับคณะ โดยให้มีการจัดประชุมคณะกรรมการประกันคุณภาพการศึกษา ประจำปีการศึกษา 2564 (มน 5.3-1-5) เพื่อติดตามผลการดำเนินงานตามแผนการดำเนินงานประกันคุณภาพการศึกษา ติดตามผลการดำเนินงานของหลักสูตรให้เป็นไปเกณฑ์มาตรฐานของหลักสูตร และกำหนดให้หลักสูตรจัดทำรายงานการดำเนินงานของหลักสูตรตามองค์ประกอบคุณภาพและตัวชี้วัดทั้งระดับหลักสูตรและระดับคณะ ดังนี้</p>	<p>มน 5.3-1-8 รายงานผลการดำเนินงานหลักสูตร คณะมนุษยศาสตร์และสังคมศาสตร์ ภาคเรียนที่ 1/2564</p>
<p>1) รายงานผลการดำเนินงานต่อมหาวิทยาลัย ดังนี้ (1) รายงานผลการดำเนินงานตามองค์ประกอบและตัวชี้วัดระดับคณะ (มน 5.3-1-6) ต่อมหาวิทยาลัย ดังนี้</p>	<p>มน 5.3-1-9 รายงานการประชุมคณะกรรมการประจำคณะ ในการประชุมครั้งที่ 9/2564 วันที่ 27 ตุลาคม 2564</p>
<p>1.1 รายงานการติดตามการดำเนินงานตามองค์ประกอบ ตัวบ่งชี้</p>	<p>มน 5.3-1-10 รายงานผลการ</p>

ผลการดำเนินงาน	รายการหลักฐาน
<p>และเกณฑ์การประเมินระดับคณะ ประจำปีการศึกษา 2564 รอบ 3 เดือน</p> <p>1.2 รายงานการติดตามการดำเนินงานตามองค์ประกอบ ตัวบ่งชี้</p> <p>และเกณฑ์การประเมินระดับคณะ ประจำปีการศึกษา 2564 รอบ 6 เดือน</p> <p>1.3 รายงานการติดตามการดำเนินงานตามองค์ประกอบ ตัวบ่งชี้</p> <p>และเกณฑ์การประเมินระดับคณะ ประจำปีการศึกษา 2564 รอบ 9 เดือน</p> <p>1.4 รายงานการติดตามการดำเนินงานตามองค์ประกอบ ตัวบ่งชี้</p> <p>และเกณฑ์การประเมินระดับคณะ ประจำปีการศึกษา 2564 รอบ 12 เดือน</p> <p>(2) รายงานผลการดำเนินงานตามองค์ประกอบและตัวชี้วัดระดับหลักสูตร (มน 5.3-1-7) ต่อมหาวิทยาลัย ดังนี้</p>	<p>ดำเนินงานหลักสูตร คณะมนุษยศาสตร์และสังคมศาสตร์ ภาคเรียนที่ 2/2564</p> <p>มน 5.3-1-11 รายงานการประชุมคณะกรรมการประจำคณะ ในการประชุมครั้งที่ ครั้งที่ 1/2565 วันที่ 27 เมษายน 2565</p>
<p>2.1 รายงานการติดตามการดำเนินงานตามองค์ประกอบ ตัวบ่งชี้</p> <p>และเกณฑ์การประเมินระดับหลักสูตร ประจำปีการศึกษา 2564 รอบ 3 เดือน</p> <p>2.2 รายงานการติดตามการดำเนินงานตามองค์ประกอบ ตัวบ่งชี้</p> <p>และเกณฑ์การประเมินระดับหลักสูตร ประจำปีการศึกษา 2564 รอบ 6 เดือน</p> <p>2.3 รายงานการติดตามการดำเนินงานตามองค์ประกอบ ตัวบ่งชี้</p> <p>และเกณฑ์การประเมินระดับหลักสูตร ประจำปีการศึกษา 2564 รอบ 9 เดือน</p>	<p>มน 5.3-1-12 รายงานผลการติดตามผลการดำเนินงาน คุณภาพระดับคณะ ภาคเรียนที่ 1/2564 และภาคเรียนที่ 2/2564</p>
<p>2) รายงานต่อคณะกรรมการประจำคณะฯ ดังนี้</p> <p>2.1 ระดับหลักสูตร คณะได้นำข้อมูลของหลักสูตรมาวิเคราะห์และสรุปเป็นภาคการศึกษา และเสนอต่อคณะกรรมการประจำคณะ โดยรายงานผลการดำเนินงานหลักสูตร ดังนี้</p>	<p>มน 5.3-1-13 คำสั่งมหาวิทยาลัยราชภัฏลำปาง ที่ 786/2565 ลงวันที่ 4 เมษายน 2565 เรื่องคณะกรรมการประเมินคุณภาพการศึกษา</p>
<p>(1) รายงานผลการดำเนินงานหลักสูตร คณะมนุษยศาสตร์และสังคมศาสตร์ ภาคเรียนที่ 1/2564 (มน 5.1-1-8) ต่อคณะกรรมการประจำคณะ ในการประชุม ครั้งที่ 9/2564 วันที่ 27 ตุลาคม 2564 (มน 5.3-1-9)</p> <p>(2) รายงานผลการดำเนินงานหลักสูตร คณะมนุษยศาสตร์และสังคมศาสตร์ ภาคเรียนที่ 2/2564 (มน 5.3-1-10) ต่อคณะกรรมการประจำคณะ ในการประชุม ครั้งที่ 1/2565 วันที่ 27 เมษายน 2565 (มน 5.1-1-11)</p>	<p>ภายในระดับหลักสูตร คณะมนุษยศาสตร์และสังคมศาสตร์ ปีการศึกษา 2564</p>
<p>2.2 ระดับคณะ ได้นำผลการดำเนินงานของหลักสูตรและส่วนงานที่เกี่ยวข้องจัดทำเป็นรายงานผลการดำเนินงานตามองค์ประกอบคุณภาพและตัวชี้วัดระดับคณะ (มน 5.3-1-12) เสนอต่อคณะกรรมการประจำคณะ ดังนี้</p>	<p>มน 5.3-1-14 กำหนดการประเมินคุณภาพการศึกษาภายในระดับหลักสูตร คณะมนุษยศาสตร์และสังคมศาสตร์ ปีการศึกษา 2564</p>
<p>(1) รายงานผลการติดตามผลการดำเนินงานคุณภาพระดับคณะ 1/2564 เสนอต่อคณะกรรมการประจำคณะ ในการประชุมครั้งที่ 9/2564 วันที่ 27 ตุลาคม 2564</p> <p>(2) รายงานผลการติดตามผลการดำเนินงานคุณภาพระดับคณะ 2/2564 ในการประชุมคณะกรรมการประจำคณะ ครั้งที่ 1/2565 วันที่ 27 เมษายน 2565</p>	<p>มน 5.3-1-15 แผนพัฒนาคุณภาพการศึกษาของหลักสูตร (Improvement Plan) ปีการศึกษา 2564 จำนวน 12</p>
<p>3) การประเมินคุณภาพ ปีการศึกษา 2564 คณะฯ มีการกำหนดให้มีการประเมินคุณภาพการศึกษาทั้งระดับหลักสูตรและระดับคณะ ตาม</p>	<p>หลักสูตร</p>

ผลการดำเนินงาน	รายการหลักฐาน
<p>รายละเอียดดังนี้</p> <p>3.1 ระดับหลักสูตร จัดทำรายงานผลการดำเนินงานหลักสูตร (มคอ.7) โดยผ่านการประชุมคณะกรรมการประกันคุณภาพการศึกษาภายใน เพื่อร่วมกันหาแนวทางปฏิบัติตามองค์ประกอบคุณภาพของหลักสูตร และ อาจารย์ประจำหลักสูตรกรอกข้อมูลรายงานผลการดำเนินงานหลักสูตร (มคอ.7) ในระบบฐานข้อมูล CHE QA Online ของสำนักงานคณะกรรมการการอุดมศึกษา (สกอ.) โดยปีการศึกษา 2564 คณะมนุษยศาสตร์และสังคมศาสตร์ และมีการแต่งตั้งคณะกรรมการประเมินคุณภาพการศึกษา ภายในระดับหลักสูตร คณะมนุษยศาสตร์และสังคมศาสตร์ ปีการศึกษา 2564 ตามคำสั่งมหาวิทยาลัยราชภัฏลำปาง ที่ 786/2565 ลงวันที่ 4 เมษายน 2565 (มน 5.3-1-13) เพื่อประเมินคุณภาพการศึกษาระดับหลักสูตร ประจำปี การศึกษา 2564 ระหว่างวันที่ 9-31 พฤษภาคม 2565 จำนวน 14 หลักสูตร (มน 5.3-1-14) ดังนี้</p> <ol style="list-style-type: none"> 1) ระดับปริญญาตรี จำนวน 12 หลักสูตร ได้แก่ <ol style="list-style-type: none"> 1.1 วันที่ 9 พฤษภาคม 2565 ประเมินคุณภาพการศึกษาภายใน หลักสูตรศิลปบัณฑิต สาขาวิชาศิลปะและการออกแบบ 1.2 วันที่ 10 พฤษภาคม 2565 ประเมินคุณภาพการศึกษาภายใน หลักสูตรครุศาสตรบัณฑิต สาขาวิชาสังคมศึกษา 1.3 วันที่ 11 พฤษภาคม 2565 ประเมินคุณภาพการศึกษาภายใน หลักสูตรศิลปศาสตรบัณฑิต สาขาวิชาการพัฒนาชุมชน 1.4 วันที่ 17 พฤษภาคม 25645 ประเมินคุณภาพการศึกษา ภายในหลักสูตรครุศาสตรบัณฑิต สาขาวิชาการสอนภาษาจีน 1.5 วันที่ 19 พฤษภาคม 2565 ประเมินคุณภาพการศึกษาภายใน หลักสูตรศิลปศาสตรบัณฑิต สาขาวิชาภาษาจีน และหลักสูตรศิลปศาสตร บัณฑิต สาขาวิชาภาษาอังกฤษ 1.6 วันที่ 23 พฤษภาคม 2565 ประเมินคุณภาพการศึกษาภายใน หลักสูตรรัฐประศาสนศาสตรบัณฑิต สาขาวิชารัฐประศาสนศาสตร์ 1.7 วันที่ 24 พฤษภาคม 2565 ประเมินคุณภาพการศึกษาภายใน หลักสูตรรัฐศาสตรบัณฑิต สาขาวิชาการเมืองและการปกครอง 1.8 วันที่ 25 พฤษภาคม 2565 ประเมินคุณภาพการศึกษาภายใน หลักสูตรศิลปศาสตรบัณฑิต สาขาวิชาภาษาไทย 1.9 วันที่ 26 พฤษภาคม 2565 ประเมินคุณภาพการศึกษาภายใน หลักสูตรศิลปศาสตรบัณฑิต สาขาวิชาดนตรี 1.10 วันที่ 30 พฤษภาคม 2565 ประเมินคุณภาพการศึกษา ภายใน หลักสูตรศิลปศาสตรบัณฑิต สาขาวิชาภาษาไทยเพื่อการสื่อสารสำหรับ ชาวต่างประเทศ และหลักสูตรนิติศาสตรบัณฑิต 	<p>มน 5.3-1-16 รายงานการ ประเมินตนเอง (SAR) คณะ มนุษยศาสตร์และสังคมศาสตร์ ประจำปีการศึกษา 2564 (ฉบับ วิพากษ์)</p> <p>มน 5.3-1-17 กำหนดการ ประเมินคุณภาพการศึกษา ภายใน คณะมนุษยศาสตร์และ สังคมศาสตร์ ปีการศึกษา 2564</p>

ผลการดำเนินงาน	รายการหลักฐาน
<p>2) ระดับบัณฑิตศึกษา จำนวน 2 หลักสูตร ดังนี้</p> <p>2.1 วันที่ 26 พฤษภาคม 2565 ประเมินคุณภาพการศึกษาภายใน หลักสูตรศิลปศาสตรมหาบัณฑิต สาขาวิชาภาษาไทย</p> <p>2.2 วันที่ 31 พฤษภาคม 2565 ประเมินคุณภาพการศึกษาภายใน หลักสูตรปรัชญาดุษฎีบัณฑิต สาขาวิชาภาษาไทย</p> <p>คณะฯ ได้มีการกำหนดให้ทุกหลักสูตรนำผลการประเมินคุณภาพการศึกษาภายในในระดับหลักสูตร ปีการศึกษา 2563 มาจัดทำแผนพัฒนาคุณภาพการศึกษาของหลักสูตร (Improvement Plan) ปีการศึกษา 2564 จำนวน 14 หลักสูตร (มน 5.3-1-15) และมีการรายงานผลการดำเนินงานตามแผนต่อคณะกรรมการบริหารมหาวิทยาลัย ดังนี้</p> <p>- รายงานผลการดำเนินงานตามแผนพัฒนาคุณภาพการศึกษาของหลักสูตร (Improvement Plan) ภาคเรียนที่ 1/2564 ต่อคณะกรรมการบริหารมหาวิทยาลัย ในการประชุมครั้งที่ 12/2564 เมื่อวันที่ 14 พฤศจิกายน 2564 วาระที่ 5.10</p> <p>- รายงานผลการดำเนินงานตามแผนพัฒนาคุณภาพการศึกษาของหลักสูตร (Improvement Plan) ภาคเรียนที่ 2/2564 รายงานต่อคณะกรรมการบริหารมหาวิทยาลัย ในการประชุมครั้งที่ 5/2565 เมื่อวันที่ 17 พฤษภาคม 2565</p> <p>3.2 ระดับคณะ จัดทำรายงานการประเมินตนเอง (SAR) คณะมนุษยศาสตร์และสังคมศาสตร์ ประจำปีการศึกษา 2564 โดยผ่านกระบวนการวิพากษ์ (มน 5.3-1-16) ในการประชุมประชุมคณะกรรมการบริหารคณะ เมื่อวันที่ 30 มิถุนายน 2565 และเจ้าหน้าที่ที่ปฏิบัติหน้าที่งานประกันคุณภาพการศึกษากรอกข้อมูลรายงานการประเมินตนเอง (SAR) ในระบบฐานข้อมูล CHE QA Online ของสำนักงานคณะกรรมการการอุดมศึกษา (สกอ.) เพื่อเป็นการรายงานผลการดำเนินงานประกันคุณภาพการศึกษาภายในระดับคณะ และระดับหลักสูตร ต่อสำนักงานคณะกรรมการการอุดมศึกษา (สกอ.) และมีการกำหนดให้มีการประเมินคุณภาพการศึกษาภายในคณะ โดยมีคณะกรรมการประเมินคุณภาพการศึกษาภายในที่เป็นผู้ที่ขึ้นทะเบียนตามเกณฑ์ของสำนักงานคณะกรรมการการอุดมศึกษา (สกอ.) ประจำปีการศึกษา 2564 ในวันที่ 19-20 กรกฎาคม 2565 (มน 5.3-1-17) เพื่อตรวจสอบระบบการประกันคุณภาพการศึกษาภายในระดับคณะ จากคณะกรรมการประเมินคุณภาพภายในเป็นประจำทุกปีอย่างต่อเนื่อง และ</p> <p>คณะฯ ได้มีการกำหนดให้ทุกหลักสูตรนำผลการประเมินคุณภาพการศึกษาภายในระดับคณะ ปีการศึกษา 2563 มาจัดทำแผนพัฒนาคุณภาพการศึกษาของหลักสูตร (Improvement Plan) ปีการศึกษา 2564 และมีการรายงานผลการดำเนินงานตามแผนต่อคณะกรรมการบริหาร</p>	

ผลการดำเนินงาน	รายการหลักฐาน
<p>มหาวิทยาลัยดังนี้</p> <ul style="list-style-type: none"> - รายงานผลการดำเนินงานตามแผนพัฒนาคุณภาพการศึกษาระดับคณะ (Improvement Plan) ภาคเรียนที่ 1/2564 ต่อคณะกรรมการบริหารมหาวิทยาลัย ในการประชุมครั้งที่ 12/2564 เมื่อวันที่ 14 พฤศจิกายน 2564 วาระที่ 5.10 - รายงานผลการดำเนินงานตามแผนพัฒนาคุณภาพการศึกษาระดับคณะ (Improvement Plan) ภาคเรียนที่ 2/2564 รายงานต่อคณะกรรมการบริหารมหาวิทยาลัย ในการประชุมครั้งที่ 5/2565 เมื่อวันที่ 17 พฤษภาคม 2565 <p>3.3 ระดับมหาวิทยาลัย มีการรายงานผลการดำเนินงานตามองค์ประกอบคุณภาพการศึกษาทั้งระดับหลักสูตรและระดับคณะ เสนอต่อมหาวิทยาลัย เพื่อเป็นข้อมูลในการสนับสนุนการดำเนินงานประกันคุณภาพการศึกษาระดับมหาวิทยาลัย มีข้อปฏิบัติที่เป็นในทิศทางเดียวกัน</p> <p>4) การเปิดโอกาสให้ผู้มีส่วนได้ส่วนเสียได้เข้ามามีส่วนร่วม ดังนี้</p> <p>คณะฯ ได้มีการดำเนินงานด้านต่าง ๆ ของคณะที่เปิดโอกาสให้ผู้มีส่วนได้ส่วนเสียโดยเฉพาะผู้ใช้บัณฑิต ศิษย์เก่า นักศึกษา และผู้รับบริการ เข้ามามีส่วนร่วมในการดำเนินงานของคณะ ด้วยการให้ข้อมูลป้อนกลับและนำผลไปปรับปรุงและพัฒนาคุณภาพการศึกษาของคณะ ดังต่อไปนี้</p> <ol style="list-style-type: none"> 1) เปิดโอกาสให้ผู้มีส่วนได้ส่วนเสีย โดยเฉพาะผู้ใช้บัณฑิตและผู้รับบริการ รวมถึงศิษย์เก่า มีส่วนร่วมในรูปแบบของคณะกรรมการต่าง ๆ ได้แก่ <ol style="list-style-type: none"> 1.1) ร่วมเป็นคณะกรรมการประจำคณะมนุษยศาสตร์และสังคมศาสตร์ 1.2) ผู้ใช้บัณฑิต ศิษย์เก่า ผู้นำชุมชน โดยมีผู้แทนเข้ารับการสัมภาษณ์ในการประเมินคุณภาพการศึกษาภายในระดับคณะ อย่างต่อเนื่องทุกปีการศึกษา 2) เปิดโอกาสให้นักศึกษามีส่วนร่วมในการให้ข้อมูลป้อนกลับและร่วมดำเนินกิจกรรม ดังนี้ <ol style="list-style-type: none"> 2.1) การประเมินคุณภาพการเรียนการสอนและสิ่งสนับสนุนการจัดการเรียนการสอนหลังจากสิ้นสุดภาคการศึกษาในแต่ละภาคการศึกษา และจัดทำเป็นรายงานเสนอต่อคณบดี และอาจารย์ผู้สอน 2.2) การประเมินความพึงพอใจต่อคุณภาพของการให้บริการ 3 ด้านของนักศึกษา คณะมนุษยศาสตร์และสังคมศาสตร์ ประจำปีการศึกษา 2564 และนำผลการประเมินไปปรับปรุงและพัฒนาการให้บริการแก่นักศึกษาในปีการศึกษาถัดไป 3) คณะฯ ได้ขอความร่วมมือผู้ใช้บัณฑิต เพื่อประเมินความพึงพอใจของ 	

ผลการดำเนินงาน	รายการหลักฐาน
ผู้ใช้บัณฑิตตามคุณลักษณะบัณฑิตที่พึงประสงค์ ของบัณฑิตจบปีการศึกษา 2559-2564 และได้ส่งผลการประเมินไปยังสาขาวิชา เพื่อนำผลการประเมินไปเป็นแนวทางในการปรับปรุงและพัฒนา นักศึกษาให้เป็นไปตามความต้องการของผู้ใช้บัณฑิตต่อไป	

เกณฑ์มาตรฐานข้อ 2 มีคณะกรรมการกำกับติดตามการดำเนินงานให้เป็นไปตามระบบที่กำหนดในข้อ 1 และรายงานผลการติดตามและผลการประเมินคุณภาพการศึกษาภายในให้คณะกรรมการประจำคณะ เพื่อพิจารณา

ผลการดำเนินงาน	รายการหลักฐาน
<p>คณะมนุษยศาสตร์และสังคมศาสตร์ มีการแต่งตั้งคณะกรรมการการประกันคุณภาพการศึกษาภายในและการบริหารหลักสูตรคณะฯ ประจำปีการศึกษา 2564 ตามคำสั่งคณะฯ ที่ 310/2564 ซึ่งประกอบไปด้วย คณบดี รองคณบดี หัวหน้าสำนักงานคณบดี ประธานสาขาวิชา เลขาธิการสาขาวิชา หัวหน้างาน และเจ้าหน้าที่ (มน 5.3-2-1) ทำหน้าที่ในการติดตามการดำเนินงานและรายงานผลการประกันคุณภาพการศึกษาหลักสูตร และระดับคณะ เพื่อทำหน้าที่ในการกำกับ ติดตามการดำเนินงานให้เป็นไปตามระบบที่กำหนดในข้อ 1 และรายงานผลการติดตามให้กรรมการประจำคณะเพื่อพิจารณาทุกภาคการศึกษา โดยมีการดำเนินการดังนี้</p> <p>ระดับหลักสูตร</p> <p>1. กำหนดให้ตัวแทนสาขาวิชาโดยประธานสาขาวิชาและเลขาธิการสาขาวิชา ร่วมเป็นคณะกรรมการการประกันคุณภาพการศึกษาภายในคณะ และการประกันคุณภาพการศึกษาระดับหลักสูตร ปีการศึกษา 2564 เพื่อให้รับทราบการดำเนินงานประกันคุณภาพการศึกษาและให้มีการรายงานผลการดำเนินงานหลักสูตร ผ่านการประชุม</p> <p>2. ทำบันทึกข้อความถึงประธานสาขาวิชาและเพื่อให้กำหนดให้ทุกหลักสูตรรายงานผลการดำเนินงานตามองค์ประกอบคุณภาพหลักสูตรรอบ 3 เดือน รอบ 6 เดือน และรอบ 9 เดือน (มน 5.3-2-3) โดยผลการรายงานของแต่ละหลักสูตรจะนำเสนอต่อคณบดี เพื่อลงนามผู้ตรวจสอบและเห็นชอบทุกหลักสูตร เพื่อเป็นการกำกับติดตามและควบคุมคุณภาพการดำเนินงานของหลักสูตรให้เป็นไปตามองค์ประกอบการประกันคุณภาพหลักสูตร หลังจากนั้น คณะฯ ได้จัดส่งรายงานผลการดำเนินงานตามองค์ประกอบคุณภาพและตัวชี้วัดของแต่ละหลักสูตร จำนวน 14 หลักสูตร ไปยังงานประกันคุณภาพการศึกษา กองนโยบายและแผนของมหาวิทยาลัย เพื่อรายงานผลต่อผู้เกี่ยวข้องต่อไป และเมื่อสิ้นสุดปีการศึกษาสาขาวิชาจะต้องจัดทำรายงานผลการดำเนินงานหลักสูตร (มคอ.7) (มน 5.3-2-4) ซึ่งเป็นการรายงานเมื่อสิ้นสุดปีการศึกษา โดยได้กำหนดให้รายงานผลการดำเนินงานตามองค์ประกอบและ</p>	<p>มน 5.3-2-1 คำสั่ง คณะมนุษยศาสตร์และสังคมศาสตร์ ที่ 310/2564 เรื่อง แต่งตั้งคณะกรรมการการประกันคุณภาพการศึกษาภายในคณะ และการประกันคุณภาพการศึกษาระดับหลักสูตร ปีการศึกษา 2564 ลงวันที่ 8 กันยายน 2564</p> <p>มน 5.3-2-2 รายงานผลการดำเนินงานตามตัวชี้วัด ระดับหลักสูตร ปีการศึกษา 2564</p> <p>มน 5.3-2-3 รายงานผลการดำเนินงานหลักสูตร (มคอ.7) ปีการศึกษา 2564 จำนวน 14 หลักสูตร</p> <p>มน 5.3-2-4 แบบโครงการเสนอคณบดีเพื่ออนุมัติให้ปรับปรุงหลักสูตร/เปิดหลักสูตรใหม่</p> <p>มน 5.3-2-5 คำสั่งแต่งตั้งคณะกรรมการวิพากษ์หลักสูตร</p>

ผลการดำเนินงาน	รายการหลักฐาน
<p>ตัวชี้วัดระดับหลักสูตรต่อมหาวิทยาลัย ตามแผนดำเนินงานประกันคุณภาพ การศึกษา ปีการศึกษา 2564 โดยผลการรายงานของแต่ละหลักสูตรจะ นำเสนอต่อรองคณบดี คณบดี ตามลำดับ เพื่อลงนามผู้ตรวจสอบและ เห็นชอบทุกหลักสูตร และคณะฯ ได้จัดส่งรายงานผลการดำเนินงานหลักสูตร (มคอ.7) จำนวน 14 หลักสูตร เสนอต่อรองอธิการบดีฝ่ายวิชาการ เพื่อเป็น การรายงานผลการดำเนินงานของหลักสูตร ภายใน 60 วันหลังสิ้นสุดปี การศึกษา</p> <p>3. การดำเนินงานด้านหลักสูตร ได้แก่ การปรับปรุงหลักสูตร การ พัฒนาหลักสูตร จะต้องดำเนินดำเนินงานตามเกณฑ์มาตรฐานหลักสูตรที่ เกี่ยวข้องและจะต้องดำเนินการตามขั้นตอนดังนี้</p> <p>3.1 การปรับปรุงหลักสูตร/พัฒนาหลักสูตร จะต้องขออนุมัติ ปรับปรุงหลักสูตรตามรอบระยะเวลาหรือขอเปิดหลักสูตร</p> <p>3.2 จัดทำแบบโครงการเสนอคณบดีเพื่ออนุมัติให้ปรับปรุง หลักสูตร/เปิดหลักสูตรใหม่ (มน 5.3-2-5)</p> <p>3.3 หลักสูตรดำเนินการร่างหลักสูตร และมีการจัด ประชุมวิพากษ์หลักสูตรโดยมีผู้ทรงคุณวุฒิภายนอกสถาบันที่มีความ เชี่ยวชาญในหลักสูตรร่วมดำเนินการ (มน 5.3-2-6)</p> <p>3.4 ส่งเอกสารร่างหลักสูตรเพื่อเสนอต่อคณะกรรมการ ประจำคณะ โดยเสนอคณบดีเพื่อให้ความเห็นชอบ</p> <p>3.5 เสนอหลักสูตรต่อสภาวิชา (มน 5.2-2-6) เมื่อผ่านความ เห็นชอบคณะกรรมการประจำคณะ โดยต้องผ่านความเห็นชอบจากคณบดี</p> <p>3.6 เสนอหลักสูตรเมื่อผ่านความเห็นชอบจากสภาวิชาการ ต่อสภามหาวิทยาลัย (มน 5.3-2-7) โดยต้องผ่านความเห็นชอบจากคณบดี</p> <p>3.7 จัดทำหลักสูตรฉบับสมบูรณ์ (มคอ.2) และแบบรายงาน หลักสูตร (มคอ 02) โดยต้องผ่านความเห็นชอบจากคณบดี เพื่อจัดส่งไปยัง กองบริการการศึกษาเสนอให้อธิการบดีลงนามในแบบรายงานหลักสูตร (มคอ. 02) และดำเนินการจัดส่งสำนักงานคณะกรรมการอุดมศึกษา (สกอ.) ภายใน 30 วัน นับตั้งแต่วันที่สภามหาวิทยาลัยอนุมัติหลักสูตร และรายงานผลการ ดำเนินการจัดทำข้อมูลหลักสูตรเข้าสู่ระบบพิจารณาความสอดคล้องของ หลักสูตร (CHE Curriculum Online : CHECO) โดยในปีการศึกษา 2564 มีจำนวน 7 หลักสูตรที่ผ่านการพิจารณาความสอดคล้องและสามารถเปิด สอนในปีการศึกษา 254 และ 2565 ดังนี้</p> <p>1) หลักสูตรปรัชญาดุษฎีบัณฑิต สาขาวิชาภาษาไทย (หลักสูตรปรับปรุง พ.ศ.2564) ผ่านการพิจารณาความสอดคล้องของ หลักสูตร (CHE Curriculum Online : CHECO) วันที่ 20 พฤษภาคม 2564</p>	<p>มน 5.3-2-6 รายงานการ ประชุมสภาวิชาการ มหาวิทยาลัยราชภัฏลำปาง พ.ศ.2564-พ.ศ.2565</p> <p>มน 5.3-2-7 รายงานการ ประชุมสภา มหาวิทยาลัยราช ภัฏลำปาง พ.ศ.2564-พ.ศ. 2565</p> <p>มน 5.3-2-8 Print Out ระบบ พิจารณาความสอดคล้องของ หลักสูตร (CHE Curriculum Online : CHECO)</p> <p>มน 5.3-2-9 รายงานสรุปผล การดำเนินงานระหลักสูตร ภาคการศึกษา 1/2564 และ ภาคเรียนที่ 2/2564</p> <p>มน 5.3-2-10 รายงานการ ประชุมคณะกรรมการประจำ คณะ ครั้งที่ 9/2564 วันที่ 27 ตุลาคม 2564</p> <p>มน 5.3-2-11 รายงานการ ประชุมคณะกรรมการประจำ คณะ ครั้งที่ 1/2565 วันที่ 27 เมษายน 2565</p> <p>มน 5.3-2-12 รายงานการ ประชุมคณะกรรมการประจำ คณะ ครั้งที่ 3/2565 วันที่ 29 มิถุนายน 2565</p>

ผลการดำเนินงาน	รายการหลักฐาน
<p>2) หลักสูตรรัฐศาสตรบัณฑิต สาขาวิชาการเมืองและการปกครอง (หลักสูตรปรับปรุง พ.ศ.2564) ผ่านการพิจารณาความสอดคล้องของหลักสูตร (CHE Curriculum Online : CHECO) วันที่ 9 กรกฎาคม 2564</p> <p>3) หลักสูตรศิลปศาสตรบัณฑิต สาขาวิชาภาษาไทย (หลักสูตรปรับปรุง พ.ศ.2564) ผ่านการพิจารณาความสอดคล้องของหลักสูตร (CHE Curriculum Online : CHECO) วันที่ 3 กรกฎาคม 2564</p> <p>4) หลักสูตรศิลปศาสตรบัณฑิต สาขาวิชาการพัฒนาชุมชน (หลักสูตรปรับปรุง พ.ศ.2565) ผ่านการพิจารณาความสอดคล้องของหลักสูตร (CHE Curriculum Online : CHECO) วันที่ 9 กุมภาพันธ์ 2565</p> <p>5) หลักสูตรครุศาสตรบัณฑิต สาขาวิชาดนตรีศึกษา (หลักสูตรใหม่ พ.ศ.2565) ผ่านการพิจารณาความสอดคล้องของหลักสูตร (CHE Curriculum Online : CHECO) วันที่ 14 มีนาคม 2565</p> <p>6) หลักสูตรรัฐประศาสนศาสตรบัณฑิต สาขาวิชารัฐประศาสนศาสตร์ (หลักสูตรปรับปรุง พ.ศ.2565) ผ่านการพิจารณาความสอดคล้องของหลักสูตร (CHE Curriculum Online : CHECO) วันที่ 16 พฤษภาคม 2565</p> <p>7) หลักสูตรศิลปศาสตรบัณฑิต สาขาวิชาภาษาไทยเพื่อการสื่อสารสำหรับชาวต่างประเทศ (หลักสูตรปรับปรุง พ.ศ.2565) ผ่านการพิจารณาความสอดคล้องของหลักสูตร (CHE Curriculum Online : CHECO) วันที่ 14 กุมภาพันธ์ 2565</p> <p>4. การดำเนินการเปลี่ยนแปลงข้อมูลหลักสูตร เช่น เปลี่ยนแปลงอาจารย์ประจำหลักสูตร เปลี่ยนแปลงอาจารย์ผู้รับผิดชอบหลักสูตร เปลี่ยนแปลงหมวดต่าง ๆ ใน มคอ.2 จะต้องดำเนินการตามเกณฑ์มาตรฐานหลักสูตรที่เกี่ยวข้องและจะต้องดำเนินการตามขั้นตอนดังนี้</p> <p>4.1 ส่งเอกสารการขอเปลี่ยนแปลงข้อมูลหลักสูตร เพื่อเสนอต่อคณะกรรมการประจำคณะ โดยเสนอคณบดีเพื่อให้ความเห็นชอบ</p> <p>4.2 เสนอหลักสูตรต่อสภาวิชาการ เมื่อผ่านความเห็นชอบคณะกรรมการประจำคณะ โดยต้องผ่านความเห็นชอบจากคณบดี</p> <p>4.3 เสนอหลักสูตรเมื่อผ่านความเห็นชอบจาก ต่อสภามหาวิทยาลัย โดยต้องผ่านความเห็นชอบจากคณบดี</p> <p>4.4 จัดทำบันทึกข้อความและเอกสารแบบรายงานการเปลี่ยนแปลงข้อมูลหลักสูตร (สมอ.08) ตามเกณฑ์มาตรฐานหลักสูตรที่กำหนด โดยต้องลงนามโดยคณบดี อธิบดีลงนามและดำเนินการจัดส่งสำนักงานคณะกรรมการอุดมศึกษา (สกอ.) ภายใน 30 วัน นับตั้งแต่วันที่สภามหาวิทยาลัยเห็นชอบการเปลี่ยนแปลงข้อมูลหลักสูตร และจัดทำบันทึก</p>	

ผลการดำเนินงาน	รายการหลักฐาน
<p>ข้อความเสนอฉบับตติงนาม ในการรายงานผลการดำเนินการจัดทำข้อมูลหลักสูตรเข้าสู่ระบบพิจารณาความสอดคล้องของหลักสูตร (CHE Curriculum Online:CHECO) (มน 5.3-2-8) เพื่อเสนออธิการบดีพิจารณาในการยืนยันข้อมูลหลักสูตรส่งให้คณะกรรมการการอุดมศึกษาพิจารณาความสอดคล้องของหลักสูตรผ่านระบบ โดยในปีการศึกษามีจำนวน 5 หลักสูตร ที่ผ่านการพิจารณาความสอดคล้องจากการเปลี่ยนแปลงอาจารย์ผู้รับผิดชอบหลักสูตร (ปรับปรุงเล็กน้อย) ดังนี้</p> <p>4.4.1) เปลี่ยนแปลงอาจารย์ผู้รับผิดชอบ หลักสูตรศิลปศาสตรบัณฑิต สาขาวิชาภาษาอังกฤษ (หลักสูตรปรับปรุง พ.ศ.2563) ผ่านการพิจารณาความสอดคล้องของหลักสูตร (CHE Curriculum Online : CHECO) วันที่ 23 กุมภาพันธ์ 2565</p> <p>4.4.2) เปลี่ยนแปลงอาจารย์ผู้รับผิดชอบ หลักสูตรศิลปศาสตรบัณฑิต สาขาวิชาดนตรี (หลักสูตรปรับปรุง พ.ศ.2560) ผ่านการพิจารณาความสอดคล้องของหลักสูตร (CHE Curriculum Online : CHECO) วันที่ 14 มกราคม 2565</p> <p>4.4.3) เปลี่ยนแปลงอาจารย์ผู้รับผิดชอบ หลักสูตรศิลปศาสตรบัณฑิต สาขาวิชาภาษาจีน (หลักสูตรปรับปรุง พ.ศ.2561) ผ่านการพิจารณาความสอดคล้องของหลักสูตร (CHE Curriculum Online : CHECO) วันที่ 16 มกราคม 2565</p> <p>4.4.4) เปลี่ยนแปลงอาจารย์ผู้รับผิดชอบ หลักสูตรครุศาสตรบัณฑิต สาขาวิชาสังคมศึกษา(4 ปี) (หลักสูตรปรับปรุง พ.ศ.2562) ผ่านการพิจารณาความสอดคล้องของหลักสูตร (CHE Curriculum Online : CHECO) วันที่ 21 มกราคม 2565</p> <p>4.4.5) เปลี่ยนแปลงอาจารย์ผู้รับผิดชอบ หลักสูตรครุศาสตรบัณฑิต สาขาวิชาการสอนภาษาจีน (4 ปี) (หลักสูตรปรับปรุง พ.ศ.2562) ผ่านการพิจารณาความสอดคล้องของหลักสูตร (CHE Curriculum Online : CHECO) วันที่ 30 สิงหาคม 2564</p> <p>5) คณะฯ โดยงานบริการการศึกษาและพัฒนานักศึกษา ได้นำข้อมูลของหลักสูตรจากรายงานผลการติดตามการดำเนินงานของแต่ละหลักสูตร มาวิเคราะห์และสรุปเป็นภาคการศึกษา (มน 5.3-2-9) และเสนอต่อคณะกรรมการประจำคณะ เพื่อพิจารณาให้ข้อเสนอแนะในการดำเนินงานหลักสูตร โดยรายงานผลการดำเนินงานหลักสูตร ดังนี้</p> <p>5.1 ภาคเรียนที่ 1/2564 ได้นำเสนอวาระพิจารณาในการประชุมคณะกรรมการประจำคณะ ครั้งที่ 9/2564 วันที่ 27 ตุลาคม 2564 (มน 5.3-2-10)</p> <p>5.2 รายงานผลการดำเนินงานหลักสูตร ภาคเรียนที่</p>	

ผลการดำเนินงาน	รายการหลักฐาน
2/2564 ในนำเสนอวาระในการประชุมคณะกรรมการประจำคณะ ครั้งที่ 1/2565 วันที่ 27 เมษายน 2565 (มน 5.3-2-11) 6) คณะฯ โดยงานบริการการศึกษาและพัฒนานักศึกษา มีการรายงานผลการประเมินคุณภาพการศึกษาระดับหลักสูตร ปีการศึกษา 2564 และรายงานต่อคณะกรรมการประจำคณะ ในการประชุมครั้งที่ 3/2565 เมื่อวันที่ 29 มิถุนายน 2565 (มน 5.3-2-12)	

เกณฑ์มาตรฐานข้อ 3 นำผลการประเมิน ข้อเสนอแนะจากคณะกรรมการประจำคณะ และสภามหาวิทยาลัย มาจัดทำแผนพัฒนาคุณภาพการศึกษาของคณะและหลักสูตร เพื่อพัฒนาคุณภาพการศึกษาให้มีคุณภาพอย่างต่อเนื่อง

ผลการดำเนินงาน	รายการหลักฐาน
คณะฯ ได้มีการกำหนดให้มีประเมินคุณภาพการศึกษาระดับหลักสูตรและระดับคณะ ปีการศึกษา 2563 เมื่อสิ้นสุดการประเมิน จึงได้นำผลการประเมินจากการประเมินคุณภาพการศึกษา ปีการศึกษา 2562 มาจัดทำเป็นแผนพัฒนาคุณภาพการศึกษาดังนี้ 1) คณะฯ ได้นำรายงานผลการประเมินคุณภาพหลักสูตรประจำปีการศึกษา 2563 เสนอต่อคณะกรรมการประจำคณะฯ ในคราวประชุมครั้งที่ 5/2564 วันที่ 23 มิถุนายน 2564 และครั้งที่ 6/2564 วันที่ 14 กรกฎาคม 2564 (มน 5.3-3-1) โดยได้ข้อเสนอแนะให้คณะฯ กำกับติดตามผลการดำเนินงานของหลักสูตรให้ผ่านมาตรฐานตามองค์ประกอบที่ 1 ตัวบ่งชี้ที่ 1.1 ของตัวชี้วัดระดับหลักสูตร ทุกหลักสูตร และให้มีผลการบริหารจัดการหลักสูตรภาพรวม ตามตัวบ่งชี้ระดับคณะ ให้มีคุณภาพดีขึ้น รวมถึงการส่งเสริมและสนับสนุนให้อาจารย์ผู้รับผิดชอบหลักสูตรและหรืออาจารย์ประจำหลักสูตร ผลิตผลงานวิชาการให้มีคุณภาพที่สูงขึ้น 2) ทุกหลักสูตรนำผลการประเมินคุณภาพการศึกษา ระดับหลักสูตร ปีการศึกษา 2563 ไปเป็นแนวทางในการจัดทำแผนพัฒนาคุณภาพการศึกษาของหลักสูตร (Improvement Plan) คณะมนุษยศาสตร์และสังคมศาสตร์ ปีการศึกษา 2564 (มน 5.3-3-2) จำนวน 13 หลักสูตร โดยแผนดังกล่าวจะเสนอคณบดี เพื่อลงนามผู้ตรวจสอบและเห็นชอบแผนทุกแผน 3) คณะฯ นำผลการประเมินคุณภาพการศึกษาภายในของคณะ ปีการศึกษา 2563 ไปเป็นแนวทางในการจัดทำแผนพัฒนาคุณภาพการศึกษาของคณะมนุษยศาสตร์และสังคมศาสตร์ (Improvement Plan) ปีการศึกษา 2564 (มน 5.3-3-3) โดยแผนดังกล่าวจะเสนอคณบดี เพื่อลงนามผู้ตรวจสอบและเห็นชอบ จากการนำข้อเสนอแนะจากคณะกรรมการประจำคณะ และสภา	มน 5.3-3-1 รายงานการประชุมคณะกรรมการประจำคณะ ครั้งที่ 5/2564 วันที่ 23 มิถุนายน 2564 และครั้งที่ 6/2564 วันที่ 14 กรกฎาคม 2564 มน 5.3-3-2 แผนพัฒนาคุณภาพการศึกษาของหลักสูตร (Improvement Plan) คณะมนุษยศาสตร์และสังคมศาสตร์ ปีการศึกษา 2564 จำนวน 14 หลักสูตร มน 5.3-3-3 แผนพัฒนาคุณภาพการศึกษาของคณะมนุษยศาสตร์และสังคมศาสตร์ (Improvement Plan) ปีการศึกษา 2564

ผลการดำเนินงาน		รายการหลักฐาน																				
<p>มหาวิทยาลัย มาจัดทำแผนพัฒนาคุณภาพการศึกษาของคณะและหลักสูตร รวมถึงการกำกับติดตาม ควบคุมคุณภาพการ ทำให้เกิดการ พัฒนาคุณภาพการศึกษาให้มีคุณภาพอย่างต่อเนื่อง ดังนี้</p> <p>1) ผลการประเมินคุณภาพการศึกษาระดับหลักสูตรดีขึ้นอย่างต่อเนื่อง ดังตารางเปรียบเทียบ ปีการศึกษา 2562-2564 ต่อไปนี้</p> <table border="1"> <thead> <tr> <th>ปีการศึกษา</th> <th>ผลประเมิน</th> </tr> </thead> <tbody> <tr> <td>2564</td> <td>ผลประเมินอยู่ในระดับดีมาก จำนวน 1 หลักสูตร ผลประเมินอยู่ในระดับดี จำนวน 13 หลักสูตร</td> </tr> <tr> <td>2563</td> <td>ผลประเมินอยู่ในระดับดี จำนวน 14 หลักสูตร</td> </tr> <tr> <td>2562</td> <td>ผลประเมินอยู่ในระดับดี จำนวน 13 หลักสูตร ผลประเมินอยู่ในระดับปานกลาง จำนวน 1 หลักสูตร</td> </tr> </tbody> </table> <p>2) ผลการบริหารจัดการหลักสูตรโดยรวม คณะมนุษยศาสตร์และสังคมศาสตร์ ดังตารางเปรียบเทียบ ปีการศึกษา 2562-2564 ต่อไปนี้</p> <table border="1"> <thead> <tr> <th>ปีการศึกษา</th> <th>ผลการบริหารจัดการหลักสูตรโดยรวม</th> <th>ระดับคุณภาพ</th> </tr> </thead> <tbody> <tr> <td>2564</td> <td>3.62</td> <td>ระดับดี</td> </tr> <tr> <td>2563</td> <td>3.54</td> <td>ระดับดี</td> </tr> <tr> <td>2562</td> <td>3.40</td> <td>ระดับดี</td> </tr> </tbody> </table>		ปีการศึกษา	ผลประเมิน	2564	ผลประเมินอยู่ในระดับดีมาก จำนวน 1 หลักสูตร ผลประเมินอยู่ในระดับดี จำนวน 13 หลักสูตร	2563	ผลประเมินอยู่ในระดับดี จำนวน 14 หลักสูตร	2562	ผลประเมินอยู่ในระดับดี จำนวน 13 หลักสูตร ผลประเมินอยู่ในระดับปานกลาง จำนวน 1 หลักสูตร	ปีการศึกษา	ผลการบริหารจัดการหลักสูตรโดยรวม	ระดับคุณภาพ	2564	3.62	ระดับดี	2563	3.54	ระดับดี	2562	3.40	ระดับดี	
ปีการศึกษา	ผลประเมิน																					
2564	ผลประเมินอยู่ในระดับดีมาก จำนวน 1 หลักสูตร ผลประเมินอยู่ในระดับดี จำนวน 13 หลักสูตร																					
2563	ผลประเมินอยู่ในระดับดี จำนวน 14 หลักสูตร																					
2562	ผลประเมินอยู่ในระดับดี จำนวน 13 หลักสูตร ผลประเมินอยู่ในระดับปานกลาง จำนวน 1 หลักสูตร																					
ปีการศึกษา	ผลการบริหารจัดการหลักสูตรโดยรวม	ระดับคุณภาพ																				
2564	3.62	ระดับดี																				
2563	3.54	ระดับดี																				
2562	3.40	ระดับดี																				

เกณฑ์มาตรฐานข้อ 4 กำกับติดตามการดำเนินงานตามแผนพัฒนาคุณภาพการศึกษาตามข้อ 3 และ รายงานต่อคณะกรรมการบริหารมหาวิทยาลัยในทุกภาคการศึกษา

ผลการดำเนินงาน	รายการหลักฐาน
<p>คณะมีการกำกับติดตามการดำเนินงานตามแผนพัฒนาคุณภาพ การศึกษาตามข้อ 3 และรายงานต่อคณะกรรมการบริหารมหาวิทยาลัย ในทุกภาคการศึกษา ดังนี้</p> <p>1) กำหนดให้หลักสูตรรายงานผลการดำเนินงานตามแผนพัฒนา คุณภาพการศึกษาของหลักสูตร (Improvement Plan) ปีการศึกษา 2564 จำนวน 14 หลักสูตร และคณะฯ โดยงานบริการการศึกษาและ พัฒนานักศึกษาคณะฯ นำข้อมูลจัดทำเป็นสรุปผลการดำเนินงาน ตามแผน ของแต่ละหลักสูตร และรายงานต่อคณะกรรมการบริหารมหาวิทยาลัยดังนี้</p> <p>- รายงานผลการดำเนินงานตามแผนพัฒนาคุณภาพ การศึกษาของหลักสูตร (Improvement Plan) ภาคเรียนที่ 1/2564 (มน 5.3-4-1) ต่อคณะกรรมการบริหารมหาวิทยาลัย ในการประชุมครั้งที่</p>	<p>มน 5.3-4-1 รายงานผลการ ดำเนินงานตามแผนพัฒนา คุณภาพการศึกษาของหลักสูตร (Improvement Plan) ปี การศึกษา 2564 ภาคเรียนที่ 1/2564</p> <p>มน 5.3-4-2 รายการประชุม คณะกรรมการบริหาร มหาวิทยาลัย ในการประชุม ครั้งที่ 12/2564 เมื่อวันที่ 17</p>

ผลการดำเนินงาน	รายการหลักฐาน
<p>12/2564 เมื่อวันที่ 17 พฤศจิกายน 2564 วาระที่ 5.10 (มน 5.3-4-2) - รายงานผลการดำเนินงานตามแผนพัฒนาคุณภาพการศึกษาของหลักสูตร (Improvement Plan) ภาคเรียนที่ 2/2564 (มน 5.3-4-3) รายงานต่อคณะกรรมการบริหารมหาวิทยาลัย ในการประชุมครั้งที่ 5/2565 เมื่อวันที่ 17 พฤษภาคม 2565 (มน 5.3-4-4)</p> <p>2) คณะมีการจัดทำรายงานผลการดำเนินงานตามแผนพัฒนาคุณภาพการศึกษา คณะมนุษยศาสตร์และสังคมศาสตร์ (Improvement Plan) ปีการศึกษา 2564 และรายงานต่อคณะกรรมการบริหารมหาวิทยาลัยดังนี้ ดังนี้</p> <p>- รายงานผลการดำเนินงานตามแผนพัฒนาคุณภาพการศึกษาระดับคณะ (Improvement Plan) ภาคเรียนที่ 1/2564 (มน 5.3-4-5) ต่อคณะกรรมการบริหารมหาวิทยาลัย ในการประชุมครั้งที่ 12/2564 เมื่อวันที่ 14 พฤศจิกายน 2564 วาระที่ 5.10 (มน 5.3-4-6)</p> <p>- รายงานผลการดำเนินงานตามแผนพัฒนาคุณภาพการศึกษาระดับคณะ (Improvement Plan) ภาคเรียนที่ 2/2564 (มน 5.3-4-7) รายงานต่อคณะกรรมการบริหารมหาวิทยาลัย ในการประชุมครั้งที่ 5/2565 เมื่อวันที่ 17 พฤษภาคม 2565 (มน 5.3-4-8)</p>	<p>พฤศจิกายน 2564</p> <p>มน 5.3-4-3 รายงานผลการดำเนินงานตามแผนพัฒนาคุณภาพการศึกษาของหลักสูตร (Improvement Plan) ปีการศึกษา 2564 ภาคเรียนที่ 2/2564</p> <p>มน 5.3-4-4 รายการประชุมคณะกรรมการบริหารมหาวิทยาลัย ในการประชุมครั้งที่ 5/2565 เมื่อวันที่ 17 พฤษภาคม 2565</p> <p>มน 5.3-4-5 รายงานผลการดำเนินงานตามแผนพัฒนาคุณภาพการศึกษาระดับคณะ (Improvement Plan) ปีการศึกษา 2564 ภาคเรียนที่ 1/2564</p> <p>มน 5.3-4-6 รายการประชุมคณะกรรมการบริหารมหาวิทยาลัย ในการประชุมครั้งที่ 12/2564 เมื่อวันที่ 17 พฤศจิกายน 2564</p> <p>มน 5.3-4-7 รายงานผลการดำเนินงานตามแผนพัฒนาคุณภาพการศึกษาระดับคณะ (Improvement Plan) ปีการศึกษา 2564 ภาคเรียนที่ 2/2564</p> <p>มน 5.3-4-8 รายการประชุม</p>

ผลการดำเนินงาน	รายการหลักฐาน
	คณะกรรมการบริหาร มหาวิทยาลัย ในการประชุม ครั้งที่ 5/2565 เมื่อวันที่ 17 พฤษภาคม 2565

เกณฑ์มาตรฐานข้อ 5 มีผลการประเมินคุณภาพการศึกษาภายในทุกหลักสูตรผ่านองค์ประกอบที่ 1 การกำกับมาตรฐาน

ผลการดำเนินงาน	รายการหลักฐาน																																																																						
<p>ปีการศึกษา 2564 คณะมนุษยศาสตร์และสังคมศาสตร์ เปิดสอนทั้งหมด จำนวน 14 หลักสูตร และผลประเมินคุณภาพการศึกษาภายในระดับหลักสูตรทุกหลักสูตร จำนวน 14 หลักสูตร ผ่านมาตรฐานทุกหลักสูตร โดยสรุปผลการประเมินคุณภาพของหลักสูตรตามระดับคุณภาพ พบว่า อยู่ในระดับดีมากจำนวนจำนวน 1 หลักสูตร และระดับดีจำนวน 13 หลักสูตร ดังตารางข้อมูลประกอบการพิจารณาต่อไปนี้</p> <table border="1"> <thead> <tr> <th>ที่</th> <th>หลักสูตร/สาขาวิชา</th> <th>องค์ประกอบที่ 1</th> <th>ผลประเมิน</th> <th>ระดับคุณภาพ</th> </tr> </thead> <tbody> <tr> <td colspan="5">ระดับปริญญาตรี</td> </tr> <tr> <td>1</td> <td>หลักสูตรศิลปบัณฑิต สาขาวิชาศิลปะและการออกแบบ</td> <td>ผ่านมาตรฐาน</td> <td>3.23 คะแนน</td> <td>ระดับดี</td> </tr> <tr> <td>2</td> <td>หลักสูตรครุศาสตรบัณฑิต สาขาวิชาสังคมศึกษา</td> <td>ผ่านมาตรฐาน</td> <td>3.20 คะแนน</td> <td>ระดับดี</td> </tr> <tr> <td>3</td> <td>หลักสูตรศิลปศาสตรบัณฑิต สาขาวิชาการพัฒนาชุมชน</td> <td>ผ่านมาตรฐาน</td> <td>3.49 คะแนน</td> <td>ระดับดี</td> </tr> <tr> <td>4</td> <td>หลักสูตรครุศาสตรบัณฑิต สาขาวิชาการสอนภาษาจีน</td> <td>ผ่านมาตรฐาน</td> <td>3.64 คะแนน</td> <td>ระดับดี</td> </tr> <tr> <td>5</td> <td>หลักสูตรศิลปศาสตรบัณฑิต สาขาวิชาภาษาอังกฤษ</td> <td>ผ่านมาตรฐาน</td> <td>3.61 คะแนน</td> <td>ระดับดี</td> </tr> <tr> <td>6</td> <td>หลักสูตรศิลปศาสตรบัณฑิต สาขาวิชาภาษาจีน</td> <td>ผ่านมาตรฐาน</td> <td>3.69 คะแนน</td> <td>ระดับดี</td> </tr> <tr> <td>7</td> <td>หลักสูตรรัฐประศาสนศาสตรบัณฑิต สาขาวิชารัฐประศาสนศาสตร์</td> <td>ผ่านมาตรฐาน</td> <td>3.58 คะแนน</td> <td>ระดับดี</td> </tr> <tr> <td>8</td> <td>หลักสูตรรัฐศาสตรบัณฑิต สาขาวิชาการเมืองและการปกครอง</td> <td>ผ่านมาตรฐาน</td> <td>3.62 คะแนน</td> <td>ระดับดี</td> </tr> <tr> <td>9</td> <td>หลักสูตรศิลปศาสตรบัณฑิต สาขาวิชาภาษาไทย</td> <td>ผ่านมาตรฐาน</td> <td>3.88 คะแนน</td> <td>ระดับดี</td> </tr> <tr> <td>10</td> <td>หลักสูตรศิลปศาสตรบัณฑิต สาขาวิชาดนตรี</td> <td>ผ่านมาตรฐาน</td> <td>3.38 คะแนน</td> <td>ระดับดี</td> </tr> <tr> <td>11</td> <td>หลักสูตรนิเทศศาสตรบัณฑิต</td> <td>ผ่านมาตรฐาน</td> <td>3.61 คะแนน</td> <td>ระดับดี</td> </tr> <tr> <td>12</td> <td>หลักสูตรศิลปศาสตรบัณฑิต สาขาวิชาภาษาไทยเพื่อการสื่อสารสำหรับชาว</td> <td>ผ่านมาตรฐาน</td> <td>3.89 คะแนน</td> <td>ระดับดี</td> </tr> </tbody> </table>	ที่	หลักสูตร/สาขาวิชา	องค์ประกอบที่ 1	ผลประเมิน	ระดับคุณภาพ	ระดับปริญญาตรี					1	หลักสูตรศิลปบัณฑิต สาขาวิชาศิลปะและการออกแบบ	ผ่านมาตรฐาน	3.23 คะแนน	ระดับดี	2	หลักสูตรครุศาสตรบัณฑิต สาขาวิชาสังคมศึกษา	ผ่านมาตรฐาน	3.20 คะแนน	ระดับดี	3	หลักสูตรศิลปศาสตรบัณฑิต สาขาวิชาการพัฒนาชุมชน	ผ่านมาตรฐาน	3.49 คะแนน	ระดับดี	4	หลักสูตรครุศาสตรบัณฑิต สาขาวิชาการสอนภาษาจีน	ผ่านมาตรฐาน	3.64 คะแนน	ระดับดี	5	หลักสูตรศิลปศาสตรบัณฑิต สาขาวิชาภาษาอังกฤษ	ผ่านมาตรฐาน	3.61 คะแนน	ระดับดี	6	หลักสูตรศิลปศาสตรบัณฑิต สาขาวิชาภาษาจีน	ผ่านมาตรฐาน	3.69 คะแนน	ระดับดี	7	หลักสูตรรัฐประศาสนศาสตรบัณฑิต สาขาวิชารัฐประศาสนศาสตร์	ผ่านมาตรฐาน	3.58 คะแนน	ระดับดี	8	หลักสูตรรัฐศาสตรบัณฑิต สาขาวิชาการเมืองและการปกครอง	ผ่านมาตรฐาน	3.62 คะแนน	ระดับดี	9	หลักสูตรศิลปศาสตรบัณฑิต สาขาวิชาภาษาไทย	ผ่านมาตรฐาน	3.88 คะแนน	ระดับดี	10	หลักสูตรศิลปศาสตรบัณฑิต สาขาวิชาดนตรี	ผ่านมาตรฐาน	3.38 คะแนน	ระดับดี	11	หลักสูตรนิเทศศาสตรบัณฑิต	ผ่านมาตรฐาน	3.61 คะแนน	ระดับดี	12	หลักสูตรศิลปศาสตรบัณฑิต สาขาวิชาภาษาไทยเพื่อการสื่อสารสำหรับชาว	ผ่านมาตรฐาน	3.89 คะแนน	ระดับดี	<p>มน 5.3-5-1 รายงานผลประเมินคุณภาพการศึกษา ระดับหลักสูตร ปีการศึกษา 2564</p> <p>มน 5.3-5-2 ระบบ Cheqa Online จำนวน 14 หลักสูตร คณะมนุษยศาสตร์และสังคมศาสตร์ ปีการศึกษา 2564</p>
ที่	หลักสูตร/สาขาวิชา	องค์ประกอบที่ 1	ผลประเมิน	ระดับคุณภาพ																																																																			
ระดับปริญญาตรี																																																																							
1	หลักสูตรศิลปบัณฑิต สาขาวิชาศิลปะและการออกแบบ	ผ่านมาตรฐาน	3.23 คะแนน	ระดับดี																																																																			
2	หลักสูตรครุศาสตรบัณฑิต สาขาวิชาสังคมศึกษา	ผ่านมาตรฐาน	3.20 คะแนน	ระดับดี																																																																			
3	หลักสูตรศิลปศาสตรบัณฑิต สาขาวิชาการพัฒนาชุมชน	ผ่านมาตรฐาน	3.49 คะแนน	ระดับดี																																																																			
4	หลักสูตรครุศาสตรบัณฑิต สาขาวิชาการสอนภาษาจีน	ผ่านมาตรฐาน	3.64 คะแนน	ระดับดี																																																																			
5	หลักสูตรศิลปศาสตรบัณฑิต สาขาวิชาภาษาอังกฤษ	ผ่านมาตรฐาน	3.61 คะแนน	ระดับดี																																																																			
6	หลักสูตรศิลปศาสตรบัณฑิต สาขาวิชาภาษาจีน	ผ่านมาตรฐาน	3.69 คะแนน	ระดับดี																																																																			
7	หลักสูตรรัฐประศาสนศาสตรบัณฑิต สาขาวิชารัฐประศาสนศาสตร์	ผ่านมาตรฐาน	3.58 คะแนน	ระดับดี																																																																			
8	หลักสูตรรัฐศาสตรบัณฑิต สาขาวิชาการเมืองและการปกครอง	ผ่านมาตรฐาน	3.62 คะแนน	ระดับดี																																																																			
9	หลักสูตรศิลปศาสตรบัณฑิต สาขาวิชาภาษาไทย	ผ่านมาตรฐาน	3.88 คะแนน	ระดับดี																																																																			
10	หลักสูตรศิลปศาสตรบัณฑิต สาขาวิชาดนตรี	ผ่านมาตรฐาน	3.38 คะแนน	ระดับดี																																																																			
11	หลักสูตรนิเทศศาสตรบัณฑิต	ผ่านมาตรฐาน	3.61 คะแนน	ระดับดี																																																																			
12	หลักสูตรศิลปศาสตรบัณฑิต สาขาวิชาภาษาไทยเพื่อการสื่อสารสำหรับชาว	ผ่านมาตรฐาน	3.89 คะแนน	ระดับดี																																																																			

ผลการดำเนินงาน					รายการหลักฐาน
	ต่างประเทศ				
2) ระดับปริญญาโท					
	2.1 หลักสูตรศิลปศาสตรมหาบัณฑิต สาขาวิชาภาษาไทย	ผ่านมาตรฐาน	3.73 คะแนน	ระดับดี	
3) ระดับปริญญาเอก					
	2.2 หลักสูตรปรัชญาดุษฎีบัณฑิต สาขาวิชาภาษาไทย	ผ่านมาตรฐาน	4.06 คะแนน	ระดับดี มาก	

การประเมินตนเอง

เป้าหมาย การดำเนินงาน	ผลการดำเนินงาน	คะแนนที่ได้	การบรรลุ เป้าหมาย
5 ข้อ	ดำเนินการได้ ข้อ 1- ข้อ 5	5 คะแนน	บรรลุ

องค์ประกอบที่ 6 ผลการดำเนินงานการพัฒนาชุมชนเชิงพื้นที่

ตัวบ่งชี้ที่ 6.1 ร้อยละการได้งานทำในพื้นที่หรือภูมิภาคของบัณฑิต
 ชนิดของตัวบ่งชี้ ผลลัพธ์
 รอบปีการประเมิน ปีการศึกษา

เกณฑ์การประเมิน

คะแนน 1	คะแนน 2	คะแนน 3	คะแนน 4	คะแนน 5
ร้อยละ 20 - 39	ร้อยละ 40 - 59	ร้อยละ 60 - 79	ร้อยละ 80 - 89	ร้อยละ 90 - 100

ข้อมูลพื้นฐานอัตราการได้งานทำในพื้นที่หรือภูมิภาคของบัณฑิต

รายงานการข้อมูลพื้นฐาน	จำนวน
จำนวนบัณฑิตระดับอนุปริญญา ปริญญาตรี และบัณฑิตศึกษา ที่ได้งานทำหรือประกอบอาชีพธุรกิจส่วนตัวในจังหวัดที่ตั้งและจังหวัดที่มีอาณาเขตติดกัน หลังสำเร็จการศึกษาภายในระยะเวลา 1 ปี	190
จำนวนบัณฑิตทั้งหมดที่สำเร็จการศึกษา	572
ร้อยละบัณฑิตระดับอนุปริญญา ปริญญาตรี และบัณฑิตศึกษา ที่ได้งานทำหรือประกอบอาชีพธุรกิจส่วนตัวในจังหวัดที่ตั้งและจังหวัดที่มีอาณาเขตติดกัน หลังสำเร็จการศึกษาภายในระยะเวลา 1 ปี	33.22

การคำนวณ

คำนวณค่าร้อยละการได้งานทำในพื้นที่หรือภูมิภาคของบัณฑิตหลังสำเร็จการศึกษาภายในระยะเวลา 1 ปี ในพื้นที่ที่คณะ/สถาบันอุดมศึกษาได้รับผิดชอบ จากสูตร

$$\frac{190 \times 100}{572} = \text{ร้อยละ } 33.22$$

การประเมินตนเอง

เป้าหมายการดำเนินงาน	ผลการดำเนินงาน	คะแนนที่ได้	การบรรลุเป้าหมาย
ร้อยละ 80	$\frac{190 \times 100}{572} = 33.22$	1 คะแนน	ไม่บรรลุ

รายการหลักฐาน

หมายเลข	รายการหลักฐาน
มน 6.1-1-1	ระบบสำรวจภาวะการมีงานทำของบัณฑิต มหาวิทยาลัยราชภัฏลำปาง http://lprumis.lpru.ac.th/End/
มน 6.1-1-2	รายงานภาวะการมีงานทำของบัณฑิต คณะมนุษยศาสตร์และสังคมศาสตร์

ตัวบ่งชี้ที่ 6.2 การพัฒนาเชิงพื้นที่ (Area Based Development)
 ชนิดของตัวบ่งชี้ ผลลัพธ์
 รอบปีการประเมิน ปีการศึกษา

เกณฑ์การประเมิน

คะแนน 1	คะแนน 2	คะแนน 3	คะแนน 4	คะแนน 5
ร้อยละ 20 - 39	ร้อยละ 40 - 59	ร้อยละ 60 - 79	ร้อยละ 80 - 89	ร้อยละ 90 - 100

ข้อมูลพื้นฐานโครงการบริการวิชาการหรือโครงการที่ตอบสนองเชิงพื้นที่ (Area Based Development)

รายงานการข้อมูลพื้นฐาน	จำนวน
จำนวนโครงการด้านการบริการวิชาการหรือโครงการที่ตอบสนองต่อ Area Based	2
จำนวนโครงการบริการวิชาการทั้งหมด	2
ร้อยละโครงการด้านการบริการวิชาการหรือโครงการที่ตอบสนองต่อ Area Based	100

ตารางที่ 6.2-1 โครงการด้านการบริการวิชาการหรือโครงการที่ตอบสนองต่อ Area Based จำนวน 2 โครงการ

ลำดับ	ชื่อโครงการด้านการบริการวิชาการหรือโครงการที่ตอบสนองต่อ Area Based
1	โครงการส่งเสริมความรักความสามัคคีและวินัยของชาติ
2	โครงการพัฒนาคุณภาพและยกระดับรายได้ให้กับคนในชุมชนฐานราก

การคำนวณ

คำนวณค่าร้อยละโครงการด้านการบริการวิชาการหรือโครงการที่ตอบสนองต่อ Area Based จากสูตร

$$\frac{2 \times 100}{2} = \text{ร้อยละ } 100$$

การประเมินตนเอง

เป้าหมายการดำเนินงาน	ผลการดำเนินงาน	คะแนนที่ได้	การบรรลุเป้าหมาย
ร้อยละ 100	2 X 100	5 คะแนน	บรรลุ
	2		

รายการหลักฐาน

หมายเลข	รายการหลักฐาน
มน 6.2-1-1	รายงานสรุปผลโครงการพัฒนาคุณภาพชีวิตและยกระดับรายได้ให้กับคนในชุมชนฐานราก ประจำปีงบประมาณ พ.ศ.2564
มน 6.2-1-2	รายงานสรุปผลโครงการส่งเสริมความรักความสามัคคีและวินัยของชาติ ประจำปีงบประมาณ พ.ศ.2564

ตัวบ่งชี้ที่ 6.3 การมีส่วนร่วมของบุคคลหรือหน่วยงานในชุมชน พื้นที่ หรือภูมิภาค
 ชนิดของตัวบ่งชี้ ผลลัพธ์
 รอบปีการประเมิน ปีการศึกษา

เกณฑ์การประเมิน

คะแนน 1	คะแนน 2	คะแนน 3	คะแนน 4	คะแนน 5
ร้อยละ 20 – 39	ร้อยละ 40 – 59	ร้อยละ 60 – 79	ร้อยละ 80 – 89	ร้อยละ 90 - 100

ข้อมูลพื้นฐานการมีส่วนร่วมของบุคคลหรือหน่วยงานในชุมชน พื้นที่ หรือภูมิภาค

รายงานการข้อมูลพื้นฐาน	จำนวน
จำนวนโครงการหรือกิจกรรมที่บุคคล ชุมชน หรือหน่วยงานทั้งภาครัฐและเอกชนในพื้นที่ที่มีส่วนร่วมในโครงการหรือกิจกรรม เพื่อแก้ไข/ลดปัญหา/ส่งเสริมการเรียนรู้ของชุมชน สังคม การน้อมนำแนวพระราชดำริสู่การปฏิบัติ	2
จำนวนโครงการหรือกิจกรรมเพื่อแก้ไข/ลดปัญหา/ส่งเสริมการเรียนรู้ของชุมชน สังคม การน้อมนำแนวพระราชดำริสู่การปฏิบัติ	2

ตารางที่ 6.3-1 โครงการหรือกิจกรรมที่บุคคล ชุมชน หรือหน่วยงานทั้งภาครัฐและเอกชนในพื้นที่ที่มีส่วนร่วมในโครงการหรือกิจกรรม เพื่อแก้ไข/ลดปัญหา/ส่งเสริมการเรียนรู้ของชุมชน สังคม การน้อมนำแนวพระราชดำริสู่การปฏิบัติ จำนวน.....2..... โครงการ

ลำดับ	ชื่อโครงการหรือกิจกรรม	บุคคล ชุมชน หรือหน่วยงานทั้งภาครัฐและเอกชนในพื้นที่ที่มีส่วนร่วม
1	โครงการส่งเสริมความรักความสามัคคีและวินัยของชาติ	-120 คน -จำนวน 30 หน่วยงาน
2	โครงการพัฒนาคุณภาพชีวิตและยกระดับรายได้ให้กับคนในชุมชนฐานราก	240 คน

การคำนวณ

คำนวณร้อยละโครงการหรือกิจกรรมโดยการมีส่วนร่วมของบุคคล ชุมชน หรือหน่วยงานในพื้นที่สะท้อนการมีส่วนร่วมเพื่อแก้ไข / ลดปัญหา / ส่งเสริมการเรียนรู้ของชุมชน สังคม จากสูตร

$$\frac{2 \times 100}{2} = \text{ร้อยละ} 100$$

การประเมินตนเอง

เป้าหมายการดำเนินงาน	ผลการดำเนินงาน	คะแนนที่ได้	การบรรลุเป้าหมาย
ร้อยละ 90	$\frac{2 \times 100}{2} = \text{ร้อยละ} 100$	5 คะแนน	บรรลุ

รายการหลักฐาน

หมายเลข	รายการหลักฐาน
মন 6.3-1-1	รายงานสรุปผลโครงการพัฒนาคุณภาพชีวิตและยกระดับรายได้ให้กับคนในชุมชนฐานราก ประจำปีงบประมาณ พ.ศ.2564
মন 6.3-1-2	รายงานสรุปผลโครงการส่งเสริมความรักความสามัคคีและวินัยของชาติ ประจำปีงบประมาณ พ.ศ.2564

ตัวบ่งชี้ที่ 6.4	ความสอดคล้องของหลักสูตร (Curriculum Alignment)
ชนิดของตัวบ่งชี้	ผลลัพธ์
รอบปีการประเมิน	ปีการศึกษา

เกณฑ์การประเมิน

คะแนน 1	คะแนน 2	คะแนน 3	คะแนน 4	คะแนน 5
ร้อยละ 20 - 39	ร้อยละ 40 - 59	ร้อยละ 60 - 79	ร้อยละ 80 - 89	ร้อยละ 90 - 100

ข้อมูลพื้นฐานความสอดคล้องของหลักสูตร (Curriculum Alignment)

รายงานการข้อมูลพื้นฐาน	จำนวน
จำนวนหลักสูตรเชิงพื้นที่	14
จำนวนหลักสูตรทั้งหมด	14
ร้อยละหลักสูตรที่สอดคล้องกับความต้องการของสังคมและชุมชนต่อหลักสูตรทั้งหมดของคณะ	100

ตารางที่ 6.4-1 หลักสูตรเชิงพื้นที่ จำนวน 14 หลักสูตร

ลำดับ	รายชื่อหลักสูตร		หมายเลขหลักสูตรฐาน
	โครงการส่งเสริมความรักสามัคคี เข้าใจสิทธิหน้าที่ของตนเองและผู้อื่นภายใต้พื้นฐานของสังคมประชาธิปไตยอันมีพระมหากษัตริย์เป็นประมุข คณะมนุษยศาสตร์และสังคมศาสตร์		
1	หลักสูตรการเป็นผู้ประกอบการจัดการท่องเที่ยวชุมชน	สาขาวิชานิติศาสตร์	มน 6.4-1-1
2	หลักสูตรการใช้ภาษาไทยเพื่อความสามานฉันท์	สาขาวิชาภาษาไทย	มน 6.4-1-2
3	หลักสูตรการอนุรักษ์พื้นที่ไปลานกับการเรียนรู้ชุมชน	สาขาวิชาภาษาไทย	มน 6.4-1-6
4	หลักสูตรความรู้เกี่ยวกับกฎหมาย	สาขาวิชานิติศาสตร์	มน 6.4-1-4
5	หลักสูตรการทำนายฆ่าเชื้อไวรัสโคโรนา 2019	สาขาวิชานิติศาสตร์	มน 6.4-1-5
6	หลักสูตรการป้องกันและควบคุมไฟฟ้า	หมวดศึกษาทั่วไป	มน 6.4-1-6
7	หลักสูตรการอบรมพัฒนาความรู้ด้านการประกอบอาชีพ	สาขาวิชานิติศาสตร์	มน 6.4-1-7
8	หลักสูตรการพัฒนาทักษะด้านศิลปะ	สาขาวิชาศิลปะและการออกแบบ	มน 6.4-1-8
9	หลักสูตรการพัฒนาทักษะด้านดนตรี	สาขาวิชาดนตรี	มน 6.4-1-9
10	หลักสูตรภาษาจีนเบื้องต้น	สาขาวิชาภาษาจีน	มน 6.4-1-10

ลำดับ	รายชื่อหลักสูตร		หมายเลข หลักฐาน
11	หลักสูตรภาษาอังกฤษเบื้องต้น	สาขาวิชาภาษาอังกฤษ	มน 6.4-1-10
โครงการพัฒนาคุณภาพชีวิตและยกระดับรายได้ให้กับคนในชุมชนฐานราก			
12	หลักสูตรหลักสูตรการปลูกผักอินทรีย์	หลักสูตรของคณะ	มน 6.4-1-12
13	หลักสูตรการเพาะเลี้ยงไส้เดือนดิน เบื้องต้น	หลักสูตรของคณะ	มน 6.4-1-13
14	หลักสูตรอบรมต้นทุนการผลิตสำหรับ ผู้ประกอบการชุมชน	หลักสูตรของคณะ	มน 6.4-1-14

การคำนวณ

คำนวณค่าร้อยละหลักสูตรที่สอดคล้องกับความต้องการของสังคมและชุมชนต่อหลักสูตรทั้งหมดของคณะ จากสูตร

$$\frac{14 \times 100}{14} = \text{ร้อยละ} 100$$

การประเมินตนเอง

เป้าหมาย การดำเนินงาน	ผลการดำเนินงาน	คะแนนที่ได้	การบรรลุ เป้าหมาย
ร้อยละ 90	14 x 100	5 คะแนน	บรรลุ
	14		

ตัวบ่งชี้ที่ 6.5 การวิจัยและบริการวิชาการเพื่อการพัฒนาในพื้นที่ภูมิภาค
(Research/Service in Region)

ชนิดของตัวบ่งชี้ ผลลัพธ์

รอบปีการประเมิน ปีการศึกษา

เกณฑ์การประเมิน

คะแนน 1	คะแนน 2	คะแนน 3	คะแนน 4	คะแนน 5
ร้อยละ 5 - 9	ร้อยละ 10 - 19	ร้อยละ 20 - 29	ร้อยละ 30 - 39	ร้อยละ 40 ขึ้นไป

ข้อมูลพื้นฐานการวิจัยและบริการวิชาการเพื่อการพัฒนาในพื้นที่ภูมิภาค (Research/Service in Region)

รายงานการข้อมูลพื้นฐาน	จำนวน
จำนวนผลงานทางวิชาการรับใช้สังคม	0
จำนวนผลงานทางวิชาการทั้งหมด	53
ร้อยละผลงานทางวิชาการรับใช้สังคมที่สามารถแก้ไขปัญหาของชุมชนและสังคมในพื้นที่ต่อผลงานทางวิชาการที่ได้ดำเนินการทั้งหมด	0

ตารางที่ 6.5-1 ผลงานทางวิชาการรับใช้สังคมที่สามารถแก้ไขปัญหาของชุมชนและสังคมในพื้นที่ จำนวน.....0..... ผลงาน

ลำดับ	ชื่อผลงานทางวิชาการรับใช้สังคมที่สามารถแก้ไขปัญหาของชุมชนและสังคมในพื้นที่
-	-

การคำนวณ

คำนวณค่าร้อยละผลงานทางวิชาการรับใช้สังคมต่อผลงานทางวิชาการที่ได้ดำเนินการทั้งหมดจากสูตร

$$\frac{0 \times 100}{53} = \text{ร้อยละ } 0$$

การประเมินตนเอง

เป้าหมายการดำเนินงาน	ผลการดำเนินงาน	คะแนนที่ได้	การบรรลุเป้าหมาย
ร้อยละ 5	0 x 100 53	0 คะแนน	ไม่บรรลุ

รายการหลักฐาน

หมายเลข	รายการหลักฐาน
มน 6.5-1-1	ผลงานทางวิชาการทั้งหมด จำนวน 53 ผลงาน ปี พ.ศ.2564

ตัวบ่งชี้ที่ 6.6 การมีส่วนร่วมของสังคมและชุมชน (Inclusive Community)
 ชนิดของตัวบ่งชี้ ผลลัพธ์
 รอบปีการประเมิน ปีการศึกษา

เกณฑ์การประเมิน

คะแนน 1	คะแนน 2	คะแนน 3	คะแนน 4	คะแนน 5
ร้อยละ 5 - 9	ร้อยละ 10 - 19	ร้อยละ 20 - 29	ร้อยละ 30 - 39	ร้อยละ 40 ขึ้นไป

ข้อมูลพื้นฐานการมีส่วนร่วมของสังคมและชุมชน (Inclusive Community)

รายงานการข้อมูลพื้นฐาน	จำนวน
จำนวนหลักสูตรที่ชุมชน ปราชญ์ชุมชน ผู้ใช้บัณฑิต องค์กร/หน่วยงานในพื้นที่มีส่วนร่วมในการจัดการศึกษาทั้งหมดของคณะ	12
จำนวนหลักสูตรทั้งหมดของคณะ	14
ร้อยละหลักสูตรที่ชุมชน ปราชญ์ชุมชน ผู้ใช้บัณฑิต องค์กร/หน่วยงานในพื้นที่มีส่วนร่วมในการจัดการศึกษาทั้งหมดของคณะ	85.71

ตารางที่ 6.6-1 หลักสูตรที่ชุมชน ปราชญ์ชุมชน ผู้ใช้บัณฑิต องค์กร/หน่วยงานในพื้นที่ มีส่วนร่วมในการจัดการศึกษาทั้งหมดของคณะ โดยปีการศึกษา 2564 มีจำนวน 12 หลักสูตร ที่องค์กร/หน่วยงานในพื้นที่มีส่วนร่วมในการจัดการศึกษาทั้งหมดของคณะ ดังรายละเอียดต่อไปนี้

ลำดับ	ชื่อหลักสูตร	ชุมชน ปราชญ์ชุมชน ผู้ใช้บัณฑิต องค์กร/หน่วยงานในพื้นที่มีส่วนร่วมในการจัดการศึกษา
1	หลักสูตรศิลปศาสตรบัณฑิต สาขาวิชาภาษาอังกฤษ	มีองค์กร/หน่วยงานในพื้นที่ มีส่วนร่วมในการจัดการศึกษาผ่านรายวิชาฝึกประสบการณ์วิชาชีพด้านภาษาอังกฤษ ได้แก่ <ul style="list-style-type: none"> - สำนักงานตรวจคนเข้าเมืองจังหวัดลำปาง - โรงแรมทรี ธารา อ.เมือง จ.ลำปาง - โรงเรียนอนุบาลเกาะคา จ.ลำปาง - ท่าอากาศยานลำปาง - อุทยานแห่งชาติแจ้ซ้อน อ.เมืองปาน จ.ลำปาง - มิวเซียมลำปาง อ.เมือง จ.ลำปาง
2	หลักสูตรรัฐศาสตรบัณฑิต สาขาวิชาการเมืองและการปกครอง	มีองค์กร/หน่วยงานในพื้นที่ มีส่วนร่วมในการจัดการศึกษาผ่านรายวิชาฝึกประสบการณ์วิชาชีพด้านการเมืองและการปกครอง ดังนี้ <ul style="list-style-type: none"> - ที่ว่าการอำเภอเกาะคา จ.ลำปาง - ที่ว่าการอำเภอวังเหนือ จ.ลำปาง - ที่ว่าการอำเภอเมืองลำปาง จ.ลำปาง - ที่ทำการปกครองส่วนจังหวัดลำปาง กลุ่มงานความมั่นคง จ.ลำปาง

ลำดับ	ชื่อหลักสูตร	ชุมชน ประชาชนผู้ใช้บัณฑิต องค์กร/หน่วยงานในพื้นที่ มีส่วนร่วมในการจัดการศึกษา
		<ul style="list-style-type: none"> -สำนักงานส่งเสริมการปกครองท้องถิ่น จ.ลำปาง -สำนักงานที่ดิน จ.ลำปาง -สำนักงานคณะกรรมการการเลือกตั้ง จ.ลำปาง
3	หลักสูตรศิลปศาสตรบัณฑิต สาขาวิชาภาษาไทย	<p>มีองค์กร/หน่วยงานในพื้นที่ มีส่วนร่วมในการจัดการศึกษาผ่านรายวิชาฝึกประสบการณ์วิชาชีพด้านภาษาไทย ดังนี้</p> <ul style="list-style-type: none"> - โรงเรียนมัธยมวิทยา อ.เมือง จ.ลำปาง - ศึกษาธิการจังหวัดลำปาง อ.เมือง จ.ลำปาง - โรงเรียนอนุบาลแม่ทะ ต.นาคร้ว อ.แม่ทะ จ.ลำปาง - โรงเรียนวัดหลวงวิทยา จ.ลำปาง - โรงเรียนปลายนาวิทยา อ.เมืองปาน จ.ลำปาง - สำนักงานการศึกษา (อุทยานการเรียนรู้รัตนครลำปาง)
4	หลักสูตรศิลปศาสตรบัณฑิต สาขาวิชาการพัฒนาชุมชน	<p>มีองค์กร/หน่วยงานในพื้นที่ มีส่วนร่วมในการจัดการศึกษาผ่านรายวิชาฝึกประสบการณ์วิชาชีพด้านพัฒนาชุมชน ได้แก่</p> <ul style="list-style-type: none"> - เทศบาลตำบลเกาะคา อ.เกาะคา จ.ลำปาง - งานพัฒนาชุมชน เทศบาลตำบลลำปางหลวง อ.เกาะคา จ.ลำปาง - องค์การบริหารส่วนตำบลบ่อแฮ้ว อ.เมือง จ.ลำปาง - สำนักงานพัฒนาชุมชน ที่ว่าการอำเภอแม่ทะ จ.ลำปาง - งานพัฒนาชุมชน องค์การบริหารส่วนตำบลบ้านเสด็จ อ.เมือง จ.ลำปาง - องค์การบริหารส่วนตำบลทุ่งฝาย อ.เมือง จ.ลำปาง
5	หลักสูตรรัฐประศาสนศาสตรบัณฑิต สาขาวิชารัฐประศาสนศาสตร์	<p>1) มีองค์กร/หน่วยงานในพื้นที่ มีส่วนร่วมในการจัดการศึกษาผ่านรายวิชาสหกิจศึกษาด้านรัฐประศาสนศาสตร์ ได้แก่ เทศบาลเมืองเขลางค์นคร</p> <p>2) มีองค์กร/หน่วยงานในพื้นที่ มีส่วนร่วมในการจัดการศึกษาผ่านรายวิชาฝึกประสบการณ์วิชาชีพด้านรัฐประศาสนศาสตร์ ได้แก่</p> <ul style="list-style-type: none"> - ที่ว่าการอำเภอเกาะคา จ.ลำปาง - ที่ว่าการอำเภอแจ้ห่ม จ.ลำปาง - สำนักงานจัดการทรัพยากรป่าไม้ที่ 3 จ.ลำปาง - ที่ว่าการอำเภอเมืองลำปาง จ.ลำปาง - ศาลากลางจังหวัดลำปาง - ที่ว่าการอำเภอสบปราบ จ.ลำปาง - สำนักงานสรรพสามิตพื้นที่ลำปาง - ที่ว่าการอำเภอเกาะคา จ.ลำปาง - เทศบาลเมืองเขลางค์นคร จ.ลำปาง

ลำดับ	ชื่อหลักสูตร	ชุมชน ปราชญ์ชุมชน ผู้ใช้บัณฑิต องค์กร/หน่วยงานในพื้นที่ มีส่วนร่วมในการจัดการศึกษา
6	หลักสูตรศิลปศาสตร บัณฑิต สาขาวิชา ภาษาไทยเพื่อการสื่อสาร สำหรับชาวต่างประเทศ	มีองค์กร/หน่วยงานในพื้นที่ มีส่วนร่วมในการจัดการศึกษาผ่าน รายวิชาการฝึกประสบการณ์วิชาชีพอภาษาไทยเพื่อการสื่อสาร สำหรับชาวต่างประเทศ ได้แก่ โรงเรียนประชาวิทย์ จังหวัดลำปาง โรงเรียนเขลางค์นคร จังหวัดลำปาง
7	หลักสูตรศิลปศาสตร บัณฑิต สาขาวิชา ภาษาจีน	มีองค์กร/หน่วยงานในพื้นที่ มีส่วนร่วมในการจัดการศึกษาผ่าน รายวิชาการฝึกประสบการณ์วิชาชีพอภาษาจีน ได้แก่ - โรงเรียนมัธยมวิทยา อ.เมือง จ.ลำปาง - โรงเรียนวิชานารีลำปาง
8	หลักสูตรนิติศาสตร์ บัณฑิต	มีองค์กร/หน่วยงานในพื้นที่ มีส่วนร่วมในการจัดการศึกษาผ่าน รายวิชาฝึกประสบการณ์วิชาชีพอด้านนิติศาสตร์ ได้แก่ - ศาลจังหวัดลำปาง อ.เมือง จ.ลำปาง - อัยการจังหวัดลำปาง อ.เมือง จ.ลำปาง - สำนักงานควบคุมประพฤติลำปาง อ.เมือง จ.ลำปาง
9	หลักสูตรครุศาสตร บัณฑิต สาขาวิชาสังคม ศึกษา	มีองค์กร/หน่วยงานในพื้นที่ มีส่วนร่วมในการจัดการศึกษาผ่าน รายวิชาผ่านรายวิชาการปฏิบัติการสอนในสถานศึกษา3 ได้แก่ - โรงเรียนอนุบาลเมืองลำปาง - โรงเรียนบ้านศรีหมวดเกล้า อ.เมือง จ.ลำปาง - โรงเรียนวัดหลวงวิทยา อ.เมือง จ.ลำปาง - โรงเรียนอัสสัมชัญ อ.เมือง จ.ลำปาง - โรงเรียนเทศบาล 3 (บุญทวงศ์อนุกุล) อ.เมือง จ.ลำปาง - โรงเรียนเทศบาล 5 (บ้านศรีบุญเรือง) อ.เมือง จ.ลำปาง - โรงเรียนห้างฉัตรวิทยา อ.ห้างฉัตร จ.ลำปาง - โรงเรียนอนุบาลแม่เกาะ(ชุมชน1) อ.แม่เกาะ จ.ลำปาง
10	หลักสูตรครุศาสตร บัณฑิต สาขาวิชาการ สอนภาษาจีน	มีองค์กร/หน่วยงานในพื้นที่ มีส่วนร่วมในการจัดการศึกษาผ่าน รายวิชาการปฏิบัติการสอนในสถานศึกษา3 ได้แก่ - โรงเรียนบ้านปงสนุก จ.ลำปาง - โรงเรียนชุมชนบ้านพ่อนวิทยา อ.เกาะคา จ.ลำปาง - โรงเรียนเตรียมอุดมศึกษาพัฒนาการเขลางค์นคร อ.เมือง จ.ลำปาง - โรงเรียนลำปางกัลยาณี อ.เมือง จ.ลำปาง - โรงเรียนพินิจวิทยา อ.เมือง จ.ลำปาง - โรงเรียนเทศบาล 1(บ้านแสนเมืองมูล) อ.เมือง จ.ลำปาง - โรงเรียนเทศบาล 4 บ้านเชียงราย อ.เมือง จ.ลำปาง - โรงเรียนอนุบาลแม่เกาะ(ชุมชน1) อ.แม่เกาะ จ.ลำปาง
11	หลักสูตรศิลปศาสตร	องค์กร/หน่วยงานในพื้นที่ มีส่วนร่วมในการจัดการศึกษาผ่านรายวิชา

ลำดับ	ชื่อหลักสูตร	ชุมชน ประชาชน ชุมชน ผู้ใช้บัณฑิต องค์กร/หน่วยงานในพื้นที่ มีส่วนร่วมในการจัดการศึกษา
	บัณฑิต สาขาวิชาดนตรี	การฝึกประสบการณ์วิชาชีพด้านดนตรี ดังนี้ - โรงเรียนอัสสัมชัญลำปาง อ.เมือง จ.ลำปาง - โรงเรียนมัธยมวิทยา อ.เมือง จ.ลำปาง - โรงเรียนพินิจวิทยา อ.เมือง จ.ลำปาง - โรงเรียนธีรตามิวสิค อ.เมือง จ.ลำปาง
12	หลักสูตรศิลปบัณฑิต สาขาวิชาศิลปะและการ ออกแบบ	องค์กร/หน่วยงานในพื้นที่ มีส่วนร่วมในการจัดการศึกษาผ่านรายวิชา การฝึกประสบการณ์วิชาชีพด้านศิลปะและการออกแบบ ดังนี้ - โรงงานสร้อยทิพย์เซรามิก อ.เมือง จ.ลำปาง - ร้าน Mermaid Ink tattoo อ.เมือง จ.ลำปาง - โรงเรียนนานาชาติอังกฤษแห่งภาคเหนือ อ.เมือง จ.ลำปาง - Hose of Arts อ.เมือง จ.ลำปาง

กระบวนการมีส่วนร่วมของหน่วยงานองค์กรในการในการจัดการศึกษา ดังนี้

1) รายวิชาการปฏิบัติการสอนในสถานศึกษา 3 สำหรับหลักสูตรครู นักศึกษาจะต้องปฏิบัติงานในหน้าที่ครู ประพฤติตนเป็นแบบอย่างที่ดีมีคุณธรรมและจริยธรรมตามจรรยาบรรณวิชาชีพ ออกแบบและจัดกิจกรรมการเรียนรู้ที่ผู้เรียนมีความสุขเกิดการระบอบการคิดขั้นสูงและนำไปสู่การเป็น นวัตกรรม โดยออกแบบนวัตกรรมทางการศึกษาที่ทันสมัย บูรณาการบริบทชุมชนเข้ากับการจัดกิจกรรม การเรียนรู้ทั้งในและนอกห้องเรียน สร้างเครือข่ายความร่วมมือกับผู้ปกครองและชุมชนในการพัฒนา และแก้ปัญหาผู้เรียนให้มีคุณลักษณะที่พึงประสงค์ด้วยกระบวนการวิจัยที่ถูกต้องตามระเบียบวิธีวิจัย สะท้อนผลการเปลี่ยนแปลงที่เกิดขึ้นกับตนเองได้อย่างชัดเจนจากการเข้าร่วมกิจกรรมที่ส่งเสริมให้เกิด ความก้าวหน้าทางวิชาชีพ โครงการที่เกี่ยวข้องกับการส่งเสริม อนุรักษ์วัฒนธรรม และภูมิปัญญาท้องถิ่น และนำผลจากการเรียนรู้ในสถานศึกษาไปประเมินสะท้อนกลับ (AAR) เป็นรายบุคคลและร่วม แลกเปลี่ยนเรียนรู้ร่วมกันในรูปแบบชุมชนแห่งการเรียนรู้ (PLC) เพื่อนำไปใช้ในการพัฒนาตนเองให้มี ความรอบรู้ ทันสมัยและทันต่อการเปลี่ยนแปลง

2) รายวิชาฝึกประสบการณ์วิชาชีพ (ตามศาสตร์) ของสาขาวิชา นักศึกษาจะต้อง ปฏิบัติงานการฝึกประสบการณ์วิชาชีพเป็นการฝึกงานในสถานประกอบการที่นักศึกษาสนใจเป็น ระยะเวลา 15 สัปดาห์ จากนั้นนักศึกษานำผลการฝึกมานำเสนอต่ออาจารย์ผู้รับผิดชอบรายวิชา สาขาวิชาที่มีจุดมุ่งหมายให้นักศึกษาได้ฝึกงานในสถานประกอบการที่เปิดโอกาสให้นักศึกษาได้ฝึกใช้ ทักษะทักษะการทำงาน เพื่อเป็นการเตรียมความพร้อมให้กับนักศึกษาก่อนที่จะเริ่มทำงานจริง โดยทาง สาขาวิชาได้จัดให้มีการประเมินนักศึกษาโดยผู้ประกอบการและการประเมินความเหมาะสมของสถาน ประกอบการโดยนักศึกษาเพื่อวิเคราะห์จุดเด่นและจุดที่ควรปรับปรุงของนักศึกษาสาขาวิชา เพื่อนำ ข้อมูลที่ได้มาปรับปรุงเนื้อหาและพัฒนาหลักสูตรต่อไป

3) รายวิชาสหกิจศึกษา เป็นการฝึกประสบการณ์ในสถานประกอบการที่ได้ทำบันทึกข้อตกลง กับทางมหาวิทยาลัยและสาขาวิชาในการร่วมกันพัฒนานักศึกษาโดยสถานประกอบการที่รับนักศึกษาสห กิจศึกษาจะต้องมีสวัสดิการให้นักศึกษาระหว่างช่วงเวลากิจสหกิจศึกษา ซึ่งอาจจะอยู่ในรูปแบบ

ค่าตอบแทน ค่าอาหาร ที่พัก ชุดทำงาน เป็นต้น ตามที่สถานประกอบการได้แจ้งไว้กับมหาวิทยาลัย นักศึกษาสหกิจศึกษาจะต้องฝึกสหกิจศึกษาเป็นระยะเวลา 16 สัปดาห์ และต้องทำโครงการเพื่อพัฒนาหรือแก้ไขปัญหาของสถานประกอบการ โดยมีอาจารย์นิเทศนักศึกษาคอยดูแลและติดตามควบคุมอย่างต่อเนื่องมีการประเมินนักศึกษา โดยผู้ประกอบการและการประเมินความเหมาะสมของสถานประกอบการโดยนักศึกษาเพื่อวิเคราะห์จุดเด่นและจุดที่ควรปรับปรุงของนักศึกษาสาขาวิชา เพื่อนำข้อมูลที่ได้มาปรับปรุงเนื้อหาและพัฒนาหลักสูตรต่อไป

การคำนวณ

คำนวณค่าร้อยละหลักสูตรที่ชุมชน ประชาชนผู้บัณฑิต องค์กร/หน่วยงานในพื้นที่มีส่วนร่วมในการจัดการศึกษาทั้งหมดของคณะ จากสูตร

$$\frac{12 \times 100}{14} = \text{ร้อยละ } 85.71$$

การประเมินตนเอง

เป้าหมาย การดำเนินงาน	ผลการดำเนินงาน	คะแนนที่ได้	การบรรลุ เป้าหมาย
ร้อยละ 40	$\frac{12 \times 100}{14} = 85.71$	5 คะแนน	บรรลุ

รายการหลักฐาน

หมายเลข	รายการหลักฐาน
มน 6.6-1-1	คำสั่งมหาวิทยาลัยราชภัฏลำปาง เรื่อง แต่งตั้งอาจารย์นิเทศนักศึกษาออกฝึกประสบการณ์วิชาชีพ

ตัวบ่งชี้ที่ 6.7	การบูรณาการงบประมาณจากภาครัฐและเอกชนในการดำเนินงานเพื่อพัฒนาชุมชนและสังคมในพื้นที่ (Integrated Government Budget)
ชนิดของตัวบ่งชี้	ผลลัพธ์
รอบปีการประเมิน	ปีงบประมาณ

เกณฑ์การประเมิน

คะแนน 1	คะแนน 2	คะแนน 3	คะแนน 4	คะแนน 5
ร้อยละ 5 - 9	ร้อยละ 10 - 19	ร้อยละ 20 - 29	ร้อยละ 30 - 39	ร้อยละ 40 ขึ้นไป

ข้อมูลพื้นฐานงบประมาณจากภาครัฐและเอกชนในการดำเนินงานเพื่อพัฒนาชุมชนและสังคมในพื้นที่ (Integrated Government Budget)

รายงานการข้อมูลพื้นฐาน	จำนวน
จำนวนเงินจากภาครัฐและเอกชน เพื่อพัฒนาชุมชนและสังคมในพื้นที่ หมายถึง เงินทุนเงินบริจาค จากภาครัฐและเอกชนเพื่อสนับสนุนการดำเนินงาน การพัฒนาชุมชนและสังคมในพื้นที่ของคณะ	24,767,450
งบดำเนินการทั้งหมด	10,550,200
ร้อยละเงินทุนจากภาครัฐและเอกชนเพื่อพัฒนาชุมชนและสังคมต้องดำเนินการทั้งหมด	234.76

การคำนวณ

คำนวณค่าร้อยละเงินทุนจากภาครัฐและเอกชนเพื่อพัฒนาชุมชนและสังคมต้องดำเนินการทั้งหมดของคณะ จากสูตร

$$\frac{(\text{อว.จ้างงาน } 18,400,000) + (\text{งบวิจัยภายนอก } 6,367,450)}{10,550,200} \times 100 = \text{ร้อยละ } 234.76$$

การประเมินตนเอง

เป้าหมายการดำเนินงาน	ผลการดำเนินงาน	คะแนนที่ได้	การบรรลุเป้าหมาย
ร้อยละ 100	$\frac{24,767,450}{10,550,200} \times 100 = 234.76$	5 คะแนน	บรรลุ

รายการหลักฐาน

หมายเลข	รายการหลักฐาน
มน 6.7-1-1	แผนงบประมาณ คณะมนุษยศาสตร์และสังคมศาสตร์ ประจำปีงบประมาณ พ.ศ. 2564

หมายเลข	รายการหลักฐาน
มน 6.7-1-2	สัญญาทุนวิจัย (ภายนอก) คณะมนุษยศาสตร์และสังคมศาสตร์ ปีงบประมาณ 2564
มน 6.7-1-3	งบประมาณ โครงการ “อ.จ้างงาน” และ “ 1 ตำบล 1 มหาวิทยาลัย” คณะมนุษยศาสตร์และสังคมศาสตร์ ปีงบประมาณ พ.ศ.2564

ส่วนที่ 3

สรุปผลการประเมินคุณภาพการศึกษาภายใน

3.1 ผลการประเมินตนเองตามตัวบ่งชี้คุณภาพ

ตัวบ่งชี้คุณภาพ	เป้าหมาย	ผลการดำเนินงาน			คะแนนประเมิน	การบรรลุเป้าหมาย ✓ บรรลุ ✗ ไม่บรรลุ
		ตัวตั้ง	ผลลัพธ์			
		ตัวหาร	(% หรือ สัดส่วน)			
องค์ประกอบที่ 1 การผลิตบัณฑิต						
ตัวบ่งชี้ 1.1 ผลการบริหารจัดการ หลักสูตรโดยรวม	4 คะแนน	50.61			3.62	✗
		14			คะแนน	
ตัวบ่งชี้ 1.2 การจัดการศึกษาที่ ตอบสนองสังคมและ ยุทธศาสตร์ชาติ	7 ข้อ	มีการดำเนินการ	7	ข้อ	5 คะแนน	✓
ตัวบ่งชี้ 1.3 อาจารย์ประจำที่มีคุณวุฒิ ปริญญาเอก	≥ ร้อยละ 35	28 x 100	29.79 x 5		3.72	✗
		94	40		คะแนน	
ตัวบ่งชี้ 1.4 อาจารย์ประจำที่ดำรง ตำแหน่งทางวิชาการ	≥ ร้อยละ 35	48.5 x 100	51.60 x 5		4.30	✓
		94	60		คะแนน	
ตัวบ่งชี้ 1.5 การบริการนักศึกษาระดับ ปริญญาตรี	6 ข้อ	มีการดำเนินการ	6	ข้อ	5 คะแนน	✓
ตัวบ่งชี้ 1.6 กิจกรรม พัฒนานักศึกษาระดับ ปริญญาตรี	6 ข้อ	มีการดำเนินการ	6	ข้อ	5 คะแนน	✓
ตัวบ่งชี้ 1.7 ค่าเฉลี่ย การประเมินความพึงพอใจ ผู้ใช้บัณฑิตด้านผลลัพธ์ ผู้เรียน	4.51 คะแนน	57.94			4.46	✗
		13			คะแนน	
องค์ประกอบที่ 2 การวิจัย						
ตัวบ่งชี้ 2.1 ระบบและกลไกการบริหาร และพัฒนางานวิจัยฯ	5 ข้อ	มีการดำเนินการ	5	ข้อ	5 คะแนน	✓
ตัวบ่งชี้ 2.2 เงินสนับสนุนงานวิจัยและ งานสร้างสรรค์ (กลุ่มมนุษยศาสตร์)	≥25,000 บาท/ คน	6,388,450	67,962.23x 5		5 คะแนน	✓
		94	25,000		(13.59)	
ตัวบ่งชี้ 2.3 ผลงานงานวิชาการของ อาจารย์ประจำ (กลุ่ม มนุษยศาสตร์)	≥ ร้อยละ 40	34.40 x100	36.60 x 5		5 คะแนน	✗
		94	20		(9.15)	

ตัวบ่งชี้คุณภาพ	เป้าหมาย	ผลการดำเนินงาน			คะแนน ประเมิน	การบรรลุ เป้าหมาย ✓ บรรลุ ✗ ไม่บรรลุ
		ตัวตั้ง	ผลลัพธ์ (% หรือ สัดส่วน)			
		ตัวหาร				
ตัวบ่งชี้ 2.4 งานวิจัยที่สร้างผลกระทบ ต่อสังคม	≥ ร้อยละ 40	8 × 100	44.44 × 5	5 คะแนน	✓	
		18	40			
องค์ประกอบที่ 3 การบริการวิชาการ						
ตัวบ่งชี้ 3.1 การบริการวิชาการแก่สังคม	7 ข้อ	มีการดำเนินการ	7	ข้อ	5 คะแนน	✓
ตัวบ่งชี้ 3.2 สัมฤทธิ์ผลของโครงการ ยุทธศาสตร์มหาวิทยาลัย ราชภัฏเพื่อการพัฒนา ท้องถิ่น	ร้อยละ 80 ขึ้นไป	2 × 100	100 × 5	5 คะแนน	✓	
		2	80			
องค์ประกอบที่ 4 การทำนุบำรุงศิลปะและวัฒนธรรม						
ตัวบ่งชี้ 4.1 ระบบและกลไกการทำนุ บำรุงศิลปะและวัฒนธรรม	7 ข้อ	มีการดำเนินการ	6	ข้อ	5 คะแนน	✗
ตัวบ่งชี้ 4.2 ร้อยละของหลักสูตรที่มีการบูรณา การงานด้านศิลปวัฒนธรรม	ร้อยละ 20	11 × 100	78.57 × 5	5 คะแนน (19.5)	✓	
		14	20			
องค์ประกอบที่ 5 การบริหารจัดการ						
ตัวบ่งชี้ 5.1 การดำเนินงานตามยุทธศาสตร์ วิสัยทัศน์ และอัตลักษณ์ของ มหาวิทยาลัย	6 ข้อ	มีการดำเนินการ	6	ข้อ	5 คะแนน	✓
ตัวบ่งชี้ 5.2 การบริหารและพัฒนาคณะ	7 ข้อ	มีการดำเนินการ	7	ข้อ	5 คะแนน	✓
ตัวบ่งชี้ 5.3 ระบบประกันคุณภาพการ หลักสูตรและคณะ	5 ข้อ	มีการดำเนินการ	5	ข้อ	5 คะแนน	✓
องค์ประกอบที่ 6 ผลการดำเนินงานยุทธศาสตร์การพัฒนาร่วมชุมชนเชิงพื้นที่						
ตัวบ่งชี้ 6.1 ร้อยละการได้งานทำในพื้นที่หรือ ภูมิภาคของบัณฑิต	ร้อยละ 80	190 × 100 =	ร้อยละ 33.22	1 คะแนน	✗	
		572				
ตัวบ่งชี้ 6.2 การพัฒนาเชิงพื้นที่	ร้อยละ 100	2 × 100 =	ร้อยละ 100	5 คะแนน	✓	
		2				
ตัวบ่งชี้ 6.3 การมีส่วนร่วมของบุคคลหรือ หน่วยงานในชุมชน พื้นที่ หรือ ภูมิภาค	ร้อยละ 90	2 × 100 =	ร้อยละ 100	5 คะแนน	✓	
		3				

ตัวบ่งชี้คุณภาพ	เป้าหมาย	ผลการดำเนินงาน		คะแนนประเมิน	การบรรลุเป้าหมาย ✓ บรรลุ ✗ ไม่บรรลุ
		ตัวตั้ง ตัวหาร	ผลลัพธ์ (% หรือ สัดส่วน)		
ตัวบ่งชี้ 6.4 ความสอดคล้องของหลักสูตร	ร้อยละ 80	14 x 100 = 14	ร้อยละ 100	5 คะแนน	✓
ตัวบ่งชี้ 6.5 การวิจัยและบริการวิชาการ เพื่อการพัฒนาในพื้นที่ ภูมิภาค	ร้อยละ 10	0 x 100 = 53	ร้อยละ 0	0 คะแนน	✗
ตัวบ่งชี้ 6.6 การมีส่วนร่วมของสังคม และชุมชน	ร้อยละ 40	12x 100 14	ร้อยละ 85.71	5 คะแนน	✓
ตัวบ่งชี้ 6.7 การบูรณาการงบประมาณจาก ภาครัฐและเอกชนในการ ดำเนินงานเพื่อพัฒนาชุมชน และสังคมในพื้นที่	ร้อยละ 100	24,767,450 x100 10,550,200	ร้อยละ 234.76	5 คะแนน	✓
คะแนนเฉลี่ยรวมทุกตัวบ่งชี้		ผลรวมคะแนน		112.10	
		คะแนนเฉลี่ย		4.48	
		ผลการประเมิน		ระดับดี	

3.2 ผลการประเมินตนเองตามองค์ประกอบคุณภาพ

องค์ประกอบคุณภาพ	คะแนนการประเมินเฉลี่ย			คะแนนเฉลี่ย	ผลการประเมิน
	ปัจจัยนำเข้า	กระบวนการ	ผลผลิตและ ผลลัพธ์		
1. การผลิตบัณฑิต	4.01	5.00	4.04	4.44	ระดับดี
2. การวิจัย	5.00	5.00	5.00	5.00	ระดับดีมาก
3. การบริการวิชาการ	-	5.00	5.00	5.00	ระดับดีมาก
4. การทำนุบำรุงศิลป และวัฒนธรรม	-	5.00	5.00	5.00	ระดับดีมาก
5. การบริหารจัดการ	-	5.00	-	5.00	ระดับดีมาก
6. ผลการดำเนินงานการ พัฒนาชุมชนเชิงพื้นที่	-	-	3.71	3.71	ระดับดี
รวมทุกตัวบ่งชี้ของทุก องค์ประกอบ	4.34	5.00	4.16	4.48	
ผลการประเมิน	ระดับดี	ระดับดี มาก	ระดับดี	ระดับดี	

ส่วนที่ 3

สรุปผลการประเมินคุณภาพการศึกษาภายใน

3.1 ผลการประเมินตนเองตามตัวบ่งชี้คุณภาพ

ตัวบ่งชี้คุณภาพ	เป้าหมาย	ผลการดำเนินงาน			คะแนนประเมิน	การบรรลุเป้าหมาย ✓ บรรลุ ✗ ไม่บรรลุ
		ตัวตั้ง	ผลลัพธ์			
		ตัวหาร	(% หรือ สัดส่วน)			
องค์ประกอบที่ 1 การผลิตบัณฑิต						
ตัวบ่งชี้ 1.1 ผลการบริหารจัดการ หลักสูตรโดยรวม	4 คะแนน	50.61			3.62 คะแนน	✗
		14				
ตัวบ่งชี้ 1.2 การจัดการศึกษาที่ ตอบสนองสังคมและ ยุทธศาสตร์ชาติ	7 ข้อ	มีการดำเนินการ	7	ข้อ	5 คะแนน	✓
ตัวบ่งชี้ 1.3 อาจารย์ประจำที่มีคุณวุฒิ ปริญญาเอก	≥ ร้อยละ 35	28 x 100	29.79 x 5		3.72 คะแนน	✗
		94	40			
ตัวบ่งชี้ 1.4 อาจารย์ประจำที่ดำรง ตำแหน่งทางวิชาการ	≥ ร้อยละ 35	48.5 x 100	51.60 x 5		4.30 คะแนน	✓
		94	60			
ตัวบ่งชี้ 1.5 การบริการนักศึกษาระดับ ปริญญาตรี	6 ข้อ	มีการดำเนินการ	6	ข้อ	5 คะแนน	✓
ตัวบ่งชี้ 1.6 กิจกรรม พัฒนานักศึกษาระดับ ปริญญาตรี	6 ข้อ	มีการดำเนินการ	6	ข้อ	5 คะแนน	✓
ตัวบ่งชี้ 1.7 ค่าเฉลี่ย การประเมินความพึงพอใจ ผู้ใช้บัณฑิตด้านผลลัพธ์ ผู้เรียน	4.51 คะแนน	57.94			4.46 คะแนน	✗
		13				
องค์ประกอบที่ 2 การวิจัย						
ตัวบ่งชี้ 2.1 ระบบและกลไกการบริหาร และพัฒนางานวิจัยฯ	5 ข้อ	มีการดำเนินการ	5	ข้อ	5 คะแนน	✓
ตัวบ่งชี้ 2.2 เงินสนับสนุนงานวิจัยและ งานสร้างสรรค์ (กลุ่มมนุษยศาสตร์)	≥25,000 บาท/ คน	6,388,450	67,962.23x 5		5 คะแนน (13.59)	✓
		94	25,000			
ตัวบ่งชี้ 2.3 ผลงานงานวิชาการของ อาจารย์ประจำ (กลุ่ม มนุษยศาสตร์)	≥ ร้อยละ 40	34.40 x100	36.60 x 5		5 คะแนน (9.15)	✗
		94	20			

ตัวบ่งชี้คุณภาพ	เป้าหมาย	ผลการดำเนินงาน			คะแนน ประเมิน	การบรรลุ เป้าหมาย ✓ บรรลุ ✗ ไม่บรรลุ
		ตัวตั้ง	ผลลัพธ์ (% หรือ สัดส่วน)			
		ตัวหาร				
ตัวบ่งชี้ 2.4 งานวิจัยที่สร้างผลกระทบ ต่อสังคม	≥ ร้อยละ 40	8 x 100	44.44 x 5	5 คะแนน	✓	
		18	40			
องค์ประกอบที่ 3 การบริการวิชาการ						
ตัวบ่งชี้ 3.1 การบริการวิชาการแก่สังคม	7 ข้อ	มีการดำเนินการ	7	ข้อ	5 คะแนน	✓
ตัวบ่งชี้ 3.2 สัมฤทธิ์ผลของโครงการ ยุทธศาสตร์มหาวิทยาลัย ราชภัฏเพื่อการพัฒนา ท้องถิ่น	ร้อยละ 80 ขึ้นไป	2 x 100	100 x 5	5 คะแนน	✓	
		2	80			
องค์ประกอบที่ 4 การทำนุบำรุงศิลปะและวัฒนธรรม						
ตัวบ่งชี้ 4.1 ระบบและกลไกการทำนุ บำรุงศิลปะและวัฒนธรรม	7 ข้อ	มีการดำเนินการ	6	ข้อ	5 คะแนน	✗
ตัวบ่งชี้ 4.2 ร้อยละของหลักสูตรที่มีการบูรณา การงานด้านศิลปวัฒนธรรม	ร้อยละ 20	11 x 100	78.57 x 5	5 คะแนน	✓	
		14	20	(19.5)		
องค์ประกอบที่ 5 การบริหารจัดการ						
ตัวบ่งชี้ 5.1 การดำเนินงานตามยุทธศาสตร์ วิสัยทัศน์ และอัตลักษณ์ของ มหาวิทยาลัย	6 ข้อ	มีการดำเนินการ	6	ข้อ	5 คะแนน	✓
ตัวบ่งชี้ 5.2 การบริหารและพัฒนาคณะ	7 ข้อ	มีการดำเนินการ	7	ข้อ	5 คะแนน	✓
ตัวบ่งชี้ 5.3 ระบบประกันคุณภาพการ หลักสูตรและคณะ	5 ข้อ	มีการดำเนินการ	5	ข้อ	5 คะแนน	✓
องค์ประกอบที่ 6 ผลการดำเนินงานยุทธศาสตร์การพัฒนาร่วมชุมชนเชิงพื้นที่						
ตัวบ่งชี้ 6.1 ร้อยละการได้งานทำในพื้นที่หรือ ภูมิภาคของบัณฑิต	ร้อยละ 80	190 x 100 =	ร้อยละ 33.22	1 คะแนน	✗	
		572				
ตัวบ่งชี้ 6.2 การพัฒนาเชิงพื้นที่	ร้อยละ 100	2 x 100 =	ร้อยละ 100	5 คะแนน	✓	
		2				
ตัวบ่งชี้ 6.3 การมีส่วนร่วมของบุคคลหรือ หน่วยงานในชุมชน พื้นที่ หรือ ภูมิภาค	ร้อยละ 90	2 x 100 =	ร้อยละ 100	5 คะแนน	✓	
		3				

ตัวบ่งชี้คุณภาพ	เป้าหมาย	ผลการดำเนินงาน		คะแนนประเมิน	การบรรลุเป้าหมาย ✓ บรรลุ ✗ ไม่บรรลุ
		ตัวตั้ง	ผลลัพธ์ (% หรือ สัดส่วน)		
ตัวบ่งชี้ 6.4 ความสอดคล้องของหลักสูตร	ร้อยละ 80	14 x 100 =	ร้อยละ 100	5 คะแนน	✓
		14			
ตัวบ่งชี้ 6.5 การวิจัยและบริการวิชาการเพื่อการพัฒนาในพื้นที่ภูมิภาค	ร้อยละ 10	0 x 100 =	ร้อยละ 0	0 คะแนน	✗
		53			
ตัวบ่งชี้ 6.6 การมีส่วนร่วมของสังคมและชุมชน	ร้อยละ 40	12x 100	ร้อยละ 85.71	5 คะแนน	✓
		14			
ตัวบ่งชี้ 6.7 การบูรณาการงบประมาณจากภาครัฐและเอกชนในการดำเนินงานเพื่อพัฒนาชุมชนและสังคมในพื้นที่	ร้อยละ 100	24,767,450 x100	ร้อยละ 234.76	5 คะแนน	✓
		10,550,200			
คะแนนเฉลี่ยรวมทุกตัวบ่งชี้		ผลรวมคะแนน		112.10	
		คะแนนเฉลี่ย		4.48	
		ผลการประเมิน		ระดับดี	

3.2 ผลการประเมินตนเองตามองค์ประกอบคุณภาพ

องค์ประกอบคุณภาพ	คะแนนการประเมินเฉลี่ย			คะแนนเฉลี่ย	ผลการประเมิน
	ปัจจัยนำเข้า	กระบวนการ	ผลผลิตและผลลัพธ์		
1. การผลิตบัณฑิต	4.01	5.00	4.04	4.44	ระดับดี
2. การวิจัย	5.00	5.00	5.00	5.00	ระดับดีมาก
3. การบริการวิชาการ	-	5.00	5.00	5.00	ระดับดีมาก
4. การทำนุบำรุงศิลปและวัฒนธรรม	-	5.00	5.00	5.00	ระดับดีมาก
5. การบริหารจัดการ	-	5.00	-	5.00	ระดับดีมาก
6. ผลการดำเนินงานการพัฒนาชุมชนเชิงพื้นที่	-	-	3.71	3.71	ระดับดี
รวมทุกตัวบ่งชี้ของทุกองค์ประกอบ	4.34	5.00	4.16	4.48	
ผลการประเมิน	ระดับดี	ระดับดีมาก	ระดับดี	ระดับดี	

ภาคผนวก

รายการข้อมูลพื้นฐาน (Common Data Set) ปีการศึกษา 2564
คณะมนุษยศาสตร์และสังคมศาสตร์ มหาวิทยาลัยราชภัฏลำปาง

ชุดข้อมูล	ชื่อชุดข้อมูล	ข้อมูลพื้นฐาน (Common Data Set)	จำนวน
1	จำนวนหลักสูตร	จำนวนหลักสูตรที่เปิดสอนทั้งหมด	14
		--ระดับปริญญาตรี	12
		--ระดับ ป.บัณฑิต	-
		--ระดับปริญญาโท	1
		--ระดับ ป.บัณฑิตชั้นสูง	-
		--ระดับปริญญาเอก	1
2	จำนวนหลักสูตรนอกที่ตั้ง	จำนวนหลักสูตรที่จัดการเรียนการสอนนอกสถานที่ตั้ง	0
		--ระดับปริญญาตรี	-
		--ระดับ ป.บัณฑิต	-
		--ระดับปริญญาโท	-
		--ระดับ ป.บัณฑิตชั้นสูง	-
		--ระดับปริญญาเอก	-
3	จำนวนนักศึกษา	จำนวนนักศึกษาปัจจุบันทั้งหมดทุกระดับการศึกษา	2,108
		--จำนวนนักศึกษาปัจจุบันทั้งหมด - ระดับปริญญาตรี	2,076
		--จำนวนนักศึกษาปัจจุบันทั้งหมด - ระดับ ป.บัณฑิต	-
		--จำนวนนักศึกษาปัจจุบันทั้งหมด - ระดับปริญญาโท	3
		--จำนวนนักศึกษาปัจจุบันทั้งหมด - ระดับ ป.บัณฑิต ชั้นสูง	-
		--จำนวนนักศึกษาปัจจุบันทั้งหมด - ระดับปริญญาเอก	29
4	จำนวนอาจารย์ จำแนกตาม ตำแหน่ง ทางวิชาการ และคุณวุฒิ การศึกษา	จำนวนอาจารย์ประจำทั้งหมด รวมทั้งที่ปฏิบัติงานจริงและลาศึกษาต่อ	94
		--จำนวนอาจารย์ประจำทั้งหมดที่ปฏิบัติงานจริง และลาศึกษาต่อ วุฒิ ปริญญาตรีหรือเทียบเท่า	1
		--จำนวนอาจารย์ประจำทั้งหมดที่ปฏิบัติงานจริง และลาศึกษาต่อ วุฒิ ปริญญาโทหรือเทียบเท่า	65
		--จำนวนอาจารย์ประจำทั้งหมดที่ปฏิบัติงานจริง และลาศึกษาต่อ วุฒิ ปริญญาเอกหรือเทียบเท่า	28
		จำนวนอาจารย์ประจำทั้งหมดที่ดำรงตำแหน่งอาจารย์	45.5
		--จำนวนอาจารย์ประจำ (ที่ไม่มีตำแหน่งทางวิชาการ) ที่มีวุฒิปริญญา ตรี หรือเทียบเท่า	1
		--จำนวนอาจารย์ประจำ (ที่ไม่มีตำแหน่งทางวิชาการ) ที่มีวุฒิปริญญาโท หรือเทียบเท่า	35.5
		--จำนวนอาจารย์ประจำ (ที่ไม่มีตำแหน่งทางวิชาการ) ที่มีวุฒิปริญญาเอก หรือเทียบเท่า	8
		จำนวนอาจารย์ประจำทั้งหมดที่ดำรงตำแหน่งผู้ช่วยศาสตราจารย์	39.5
		--จำนวนอาจารย์ประจำตำแหน่งผู้ช่วยศาสตราจารย์ ที่มีวุฒิปริญญาตรี หรือเทียบเท่า	0

ชุดข้อมูล	ชื่อชุดข้อมูล	ข้อมูลพื้นฐาน (Common Data Set)	จำนวน
		--จำนวนอาจารย์ประจำตำแหน่งผู้ช่วยศาสตราจารย์ ที่มีวุฒิปริญญาโท หรือเทียบเท่า	25.5
		--จำนวนอาจารย์ประจำตำแหน่งผู้ช่วยศาสตราจารย์ ที่มีวุฒิปริญญาเอก หรือเทียบเท่า	14
		จำนวนอาจารย์ประจำทั้งหมดที่ดำรงตำแหน่ง รองศาสตราจารย์	9
		--จำนวนอาจารย์ประจำตำแหน่งรองศาสตราจารย์ ที่มีวุฒิปริญญาตรี หรือเทียบเท่า	-
		--จำนวนอาจารย์ประจำตำแหน่งรองศาสตราจารย์ ที่มีวุฒิปริญญาโท หรือเทียบเท่า	3
		--จำนวนอาจารย์ประจำตำแหน่งรองศาสตราจารย์ ที่มีวุฒิปริญญาเอก หรือเทียบเท่า	6
		จำนวนอาจารย์ประจำทั้งหมดที่ดำรงตำแหน่งศาสตราจารย์	0
		--จำนวนอาจารย์ประจำตำแหน่งศาสตราจารย์ ที่มีวุฒิปริญญาตรี หรือเทียบเท่า	-
		--จำนวนอาจารย์ประจำตำแหน่งศาสตราจารย์ ที่มีวุฒิปริญญาโท หรือเทียบเท่า	-
		--จำนวนอาจารย์ประจำตำแหน่งศาสตราจารย์ ที่มีวุฒิปริญญาเอก หรือเทียบเท่า	-
		5	คุณวุฒิอาจารย์ประจำหลักสูตร
--ระดับปริญญาตรี	-		
--ระดับ ป.บัณฑิต	-		
--ระดับปริญญาโท	43		
--ระดับ ป.บัณฑิตชั้นสูง	-		
--ระดับปริญญาเอก	21		
จำนวนอาจารย์ประจำหลักสูตรที่มีดำรงตำแหน่งทางวิชาการ	41		
--จำนวนอาจารย์ประจำหลักสูตรที่ไม่มีตำแหน่งทางวิชาการ	23		
--จำนวนอาจารย์ประจำหลักสูตรที่มีตำแหน่งผู้ช่วยศาสตราจารย์	34		
--จำนวนอาจารย์ประจำหลักสูตรที่มีตำแหน่งรองศาสตราจารย์	7		
--จำนวนอาจารย์ประจำหลักสูตรที่มีตำแหน่งศาสตราจารย์	0		
6	ผลงานทางวิชาการของอาจารย์ประจำหลักสูตร	จำนวนรวมของผลงานทางวิชาการของอาจารย์ประจำหลักสูตร	53
		--บทความวิจัยหรือบทความวิชาการฉบับสมบูรณ์ที่ตีพิมพ์ในรายงานสืบเนื่องจากการประชุมวิชาการระดับชาติ	5
		--บทความวิจัยหรือบทความวิชาการฉบับสมบูรณ์ที่ตีพิมพ์ในรายงานสืบเนื่องจากการประชุมวิชาการระดับนานาชาติ หรือในวารสารทางวิชาการระดับชาติที่ไม่อยู่ในฐานข้อมูล ตามประกาศ ก.พ.อ. หรือระเบียบคณะกรรมการการอุดมศึกษาว่าด้วย หลักเกณฑ์การพิจารณาวารสารทางวิชาการสำหรับการเผยแพร่ผลงานทางวิชาการ พ.ศ.2556	2

ชุดข้อมูล	ชื่อชุดข้อมูล	ข้อมูลพื้นฐาน (Common Data Set)	จำนวน
		แต่สถาบันนำเสนอสถานบันอนุมัติและจัดทำเป็นประกาศให้ทราบเป็นการทั่วไป และแจ้งให้ กพอ./กกอ.ทราบภายใน 30 วันนับแต่วันที่ออกประกาศ	
		--ผลงานที่ได้รับการจดอนุสิทธิบัตร	1
		--บทความวิจัยหรือบทความวิชาการที่ตีพิมพ์ในวารสารวิชาการที่ปรากฏในฐานข้อมูล TCI กลุ่มที่ 2	26
		--บทความวิจัยหรือบทความวิชาการที่ตีพิมพ์ในวารสารวิชาการระดับนานาชาติที่ไม่อยู่ในฐานข้อมูล ตามประกาศ ก.พ.อ. หรือระเบียบคณะกรรมการการอุดมศึกษาว่าด้วย หลักเกณฑ์การพิจารณาวารสารทางวิชาการสำหรับการเผยแพร่ผลงานทางวิชาการ พ.ศ.2556 แต่สถาบันนำเสนอสถานบันอนุมัติและจัดทำเป็นประกาศให้ทราบเป็นการทั่วไป และแจ้งให้ กพอ./กกอ.ทราบภายใน 30 วันนับแต่วันที่ออกประกาศ (ซึ่งไม่อยู่ใน Beall's list) หรือตีพิมพ์ในวารสารวิชาการที่ปรากฏในฐานข้อมูล TCI กลุ่มที่ 1	8
		--บทความวิจัยหรือบทความวิชาการที่ตีพิมพ์ในวารสารวิชาการระดับนานาชาติที่ปรากฏในฐานข้อมูลระดับนานาชาติตามประกาศ ก.พ.อ. หรือระเบียบคณะกรรมการการอุดมศึกษา ว่าด้วย หลักเกณฑ์การพิจารณาวารสารทางวิชาการสำหรับการเผยแพร่ผลงานทางวิชาการ พ.ศ.2556	5
		--ผลงานได้รับการจดสิทธิบัตร	0
		--ผลงานวิชาการรับใช้สังคมที่ได้รับการประเมินผ่านเกณฑ์การขอตำแหน่งทางวิชาการแล้ว	0
		--ผลงานวิจัยที่หน่วยงานหรือองค์กรระดับชาติว่าจ้างให้ดำเนินการ	0
		--ผลงานค้นพบพันธุ์พืช พันธุ์สัตว์ ที่ค้นพบใหม่และได้รับการจดทะเบียน	0
		--ตำราหรือหนังสือหรืองานแปลที่ได้รับการประเมินผ่านเกณฑ์การขอตำแหน่งทางวิชาการแล้ว	0
		--ตำราหรือหนังสือหรืองานแปลที่ผ่านการพิจารณาตามหลักเกณฑ์การประเมินตำแหน่งทางวิชาการแต่ไม่ได้นำมาขอรับการประเมินตำแหน่งทางวิชาการ	0
		--จำนวนงานสร้างสรรค์ที่มีการเผยแพร่สู่สาธารณะในลักษณะใดลักษณะหนึ่งหรือผ่านสื่ออิเล็กทรอนิกส์ online	0
		--จำนวนงานสร้างสรรค์ที่ได้รับการเผยแพร่ในระดับสถาบัน	0
		--จำนวนงานสร้างสรรค์ที่ได้รับการเผยแพร่ในระดับชาติ	2
		--จำนวนงานสร้างสรรค์ที่ได้รับการเผยแพร่ในระดับความร่วมมือระหว่างประเทศ	0
		--จำนวนงานสร้างสรรค์ที่ได้รับการเผยแพร่ในระดับภูมิภาคอาเซียน	0
		--จำนวนงานสร้างสรรค์ที่ได้รับการเผยแพร่ในระดับนานาชาติ	4
		--จำนวนบทความของอาจารย์ประจำหลักสูตรปริญญาเอกที่ได้รับการอ้างอิงในฐานข้อมูล TCI และ Scopus ต่อจำนวนอาจารย์ประจำ	5

ชุดข้อมูล	ชื่อชุดข้อมูล	ข้อมูลพื้นฐาน (Common Data Set)	จำนวน
		หลักสูตร	
7	การมีงานทำของบัณฑิต	จำนวนบัณฑิตระดับปริญญาตรีทั้งหมด	
		จำนวนบัณฑิตระดับปริญญาตรีที่ตอบแบบสำรวจเรื่องการทำงานทำภายใน 1 ปี หลังสำเร็จการศึกษา	370
		จำนวนบัณฑิตระดับปริญญาตรีที่ได้งานทำหลังสำเร็จการศึกษา (ไม่นับรวมผู้ที่ประกอบอาชีพอิสระ)	317
		จำนวนบัณฑิตระดับปริญญาตรีที่ประกอบอาชีพอิสระ	44
		จำนวนผู้สำเร็จการศึกษาระดับปริญญาตรีที่ทำงานมาก่อนเข้าศึกษา	
		จำนวนบัณฑิตระดับปริญญาตรีที่มีกิจการของตนเองที่มีรายได้ประจำอยู่แล้ว	10
		จำนวนบัณฑิตระดับปริญญาตรีที่ศึกษาต่อระดับบัณฑิตศึกษา	8
		จำนวนบัณฑิตระดับปริญญาตรีที่อุปสมบท	0
		จำนวนบัณฑิตระดับปริญญาตรีที่เกณฑ์ทหาร	2
		เงินเดือนหรือรายได้ต่อเดือนของผู้สำเร็จการศึกษาระดับปริญญาตรีที่ได้งานทำหรือประกอบอาชีพอิสระ (ค่าเฉลี่ย)	15,000
		ผลการประเมินจากความพึงพอใจของนายจ้างที่มีต่อผู้สำเร็จการศึกษาระดับปริญญาตรีตามกรอบ TQF เฉลี่ย (คะแนนเต็ม 5)	4.41
8	ผลงานทางวิชาการของผู้สำเร็จการศึกษา ระดับปริญญาโท	จำนวนรวมของผลงานนักศึกษาและผู้สำเร็จการศึกษาในระดับปริญญาโทที่ได้รับการตีพิมพ์หรือเผยแพร่	0
		--จำนวนบทความฉบับสมบูรณ์ที่มีการตีพิมพ์ในลักษณะใดลักษณะหนึ่ง	0
		--จำนวนบทความฉบับสมบูรณ์ที่ตีพิมพ์ในรายงานสืบเนื่องจากการประชุมวิชาการระดับชาติ	0
		--จำนวนบทความฉบับสมบูรณ์ที่ตีพิมพ์ในรายงานสืบเนื่องจากการประชุมวิชาการระดับนานาชาติ หรือในวารสารทางวิชาการระดับชาติที่ไม่อยู่ในฐานข้อมูลตามประกาศ ก.พ.อ.หรือระเบียบคณะกรรมการอุดมศึกษาว่าด้วยหลักเกณฑ์การพิจารณาวารสารทางวิชาการว่าด้วยหลักเกณฑ์การพิจารณาวารสารทางวิชาการสำหรับการเผยแพร่ผลงานทางวิชาการ พ.ศ.2556 แต่สถาบันนำเสนอสถาบันอนุมัติและจัดทำเป็นประกาศให้ทราบทั่วไปและแจ้ง ก.พ.อ./กกอ. ทราบภายใน 30 วัน นับแต่วันที่ออกประกาศ	0
		--ผลงานที่ได้รับการจดอนุสิทธิบัตร	0
		--จำนวนบทความที่ตีพิมพ์ในวารสารวิชาการที่ปรากฏในฐานข้อมูล TCI กลุ่มที่ 2	0
		--จำนวนบทความที่ตีพิมพ์ในวารสารวิชาการระดับนานาชาติ ที่ไม่อยู่ในฐานข้อมูลตามประกาศ ก.พ.อ. หรือระเบียบคณะกรรมการอุดมศึกษาว่าด้วยหลักเกณฑ์การพิจารณาวารสารทางวิชาการว่าด้วยหลักเกณฑ์การพิจารณาวารสารทางวิชาการสำหรับการเผยแพร่ผลงาน	0

ชุดข้อมูล	ชื่อชุดข้อมูล	ข้อมูลพื้นฐาน (Common Data Set)	จำนวน
		ทางวิชาการ พ.ศ.2556 แต่สถาบันนำเสนอสภาสถาบันอนุมัติและจัดทำเป็นประกาศให้ทราบทั่วไปและแจ้ง ก.พ.อ./กกอ. ทราบภายใน 30 วัน นับแต่วันที่ออกประกาศ (ซึ่งไม่อยู่ใน Beall's list) หรือตีพิมพ์ในวารสารวิชาการ ที่ปรากฏในฐานข้อมูล TCI กลุ่มที่ 1	
		--จำนวนบทความที่ตีพิมพ์ในวารสารวิชาการระดับนานาชาติ ที่ปรากฏอยู่ในฐานข้อมูลระดับนานาชาติ ตามประกาศ ก.พ.อ. หรือระเบียบคณะกรรมการอุดมศึกษาว่าด้วยหลักเกณฑ์การพิจารณาวารสารทางวิชาการว่าด้วยหลักเกณฑ์การพิจารณาวารสารทางวิชาการสำหรับการเผยแพร่ผลงานทางวิชาการ พ.ศ.2556	0
		--ผลงานที่ได้รับการจดสิทธิบัตร	0
		--จำนวนงานสร้างสรรค์ที่มีการเผยแพร่สู่สาธารณะในลักษณะใดลักษณะหนึ่งหรือผ่านสื่ออิเล็กทรอนิกส์ online	0
		--จำนวนงานสร้างสรรค์ที่ได้รับการเผยแพร่ในระดับสถาบัน	0
		--จำนวนงานสร้างสรรค์ที่ได้รับการเผยแพร่ในระดับชาติ	0
		--จำนวนงานสร้างสรรค์ที่ได้รับการเผยแพร่ในระดับความร่วมมือระหว่างประเทศ	0
		--จำนวนงานสร้างสรรค์ที่ได้รับการเผยแพร่ในระดับภูมิภาคอาเซียน	0
		--จำนวนงานสร้างสรรค์ที่ได้รับการเผยแพร่ในระดับนานาชาติ	0
		จำนวนผู้สำเร็จการศึกษาระดับปริญญาโททั้งหมด (ปีการศึกษาที่เป็นวงรอบประเมิน)	
9	ผลงานทางวิชาการของผู้สำเร็จการศึกษาในระดับปริญญาเอก	จำนวนรวมของผลงานนักศึกษาและผู้สำเร็จการศึกษาในระดับปริญญาเอกที่ได้รับการตีพิมพ์หรือเผยแพร่	9
		--จำนวนบทความฉบับสมบูรณ์ที่ตีพิมพ์ในรายนสืบเนื่องจากการประชุมวิชาการระดับชาติ	0
		--จำนวนบทความฉบับสมบูรณ์ที่ตีพิมพ์ในรายนสืบเนื่องจากการประชุมวิชาการระดับนานาชาติ หรือในวารสารทางวิชาการระดับชาติที่ไม่อยู่ในฐานข้อมูลตามประกาศ ก.พ.อ.หรือระเบียบคณะกรรมการอุดมศึกษาว่าด้วยหลักเกณฑ์การพิจารณาวารสารทางวิชาการว่าด้วยหลักเกณฑ์การพิจารณาวารสารทางวิชาการสำหรับการเผยแพร่ผลงานทางวิชาการ พ.ศ.2556 แต่สถาบันนำเสนอสภาสถาบันอนุมัติและจัดทำเป็นประกาศให้ทราบทั่วไปและแจ้ง ก.พ.อ./กกอ. ทราบภายใน 30 วัน นับแต่วันที่ออกประกาศ	0
		--ผลงานที่ได้รับการจดอนุสิทธิบัตร	0
		--จำนวนบทความที่ตีพิมพ์ในวารสารวิชาการที่ปรากฏในฐานข้อมูล TCI กลุ่มที่ 2	8
		--จำนวนบทความที่ตีพิมพ์ในวารสารวิชาการระดับนานาชาติ ที่ไม่อยู่ในฐานข้อมูลตามประกาศ ก.พ.อ.หรือระเบียบคณะกรรมการอุดมศึกษาว่าด้วยหลักเกณฑ์ การพิจารณาวารสารทางวิชาการว่าด้วยหลักเกณฑ์ การพิจารณาวารสารทางวิชาการสำหรับการเผยแพร่	2

ชุดข้อมูล	ชื่อชุดข้อมูล	ข้อมูลพื้นฐาน (Common Data Set)	จำนวน
		ผลงานทางวิชาการ พ.ศ.2556 แต่สถาบันนำเสนอสภาสถาบันอนุมัติ และจัดทำเป็นประกาศให้ทราบทั่วไปและ แจ้ง ก.พ.อ./กกอ. ทราบ ภายใน 30 วัน นับแต่วันที่ออกประกาศ (ซึ่งไม่อยู่ใน Beall's list) หรือ ตีพิมพ์ในวารสารวิชาการ ที่ปรากฏในฐานข้อมูล TCI กลุ่มที่ 1	
		--จำนวนบทความที่ตีพิมพ์ในวารสารวิชาการระดับนานาชาติ ที่ปรากฏ อยู่ในฐานข้อมูลระดับนานาชาติตามประกาศ ก.พ.อ.หรือระเบียบ คณะกรรมการอุดมศึกษาว่าด้วยหลักเกณฑ์การพิจารณาวารสารทาง วิชาการว่าด้วยหลักเกณฑ์การพิจารณาวารสารทางวิชาการสำหรับการ เผยแพร่ผลงานทางวิชาการ พ.ศ.2556	0
		--ผลงานที่ได้รับการจดสิทธิบัตร	0
		--จำนวนงานสร้างสรรค์ที่มีการเผยแพร่สู่สาธารณะในลักษณะใด ลักษณะหนึ่งหรือผ่านสื่ออิเล็กทรอนิกส์ online	0
		--จำนวนงานสร้างสรรค์ที่ได้รับการเผยแพร่ในระดับสถาบัน	0
		--จำนวนงานสร้างสรรค์ที่ได้รับการเผยแพร่ในระดับชาติ	0
		--จำนวนงานสร้างสรรค์ที่ได้รับการเผยแพร่ในระดับความร่วมมือ ระหว่างประเทศ	0
		--จำนวนงานสร้างสรรค์ที่ได้รับการเผยแพร่ในระดับภูมิภาคอาเซียน	0
		--จำนวนงานสร้างสรรค์ที่ได้รับการเผยแพร่ในระดับนานาชาติ	0
		จำนวนผู้สำเร็จการศึกษาระดับปริญญาเอกทั้งหมด (ปีการศึกษาที่เป็น วงรอบประเมิน)	0
10	นักศึกษาเต็มเวลา เทียบเท่า	จำนวนนักศึกษาเต็มเวลาเทียบเท่า (FTES) รวมทุกหลักสูตร	967.99
		--ระดับอนุปริญญา	-
		--ระดับปริญญาตรี	945.36
		--ระดับ ป.บัณฑิต	-
		--ระดับปริญญาโท	-
		--ระดับ ป.บัณฑิตชั้นสูง	-
		--ระดับปริญญาเอก	22.63
11	จำนวนเงิน สนับสนุน	จำนวนเงินสนับสนุนงานวิจัยหรืองานสร้างสรรค์จากภายในสถาบัน	21,000
		--กลุ่มสาขาวิชาวิทยาศาสตร์และเทคโนโลยี	-
		--กลุ่มสาขาวิชาวิทยาศาสตร์สุขภาพ	-
		--กลุ่มสาขามนุษยศาสตร์และสังคมศาสตร์	21,000
		จำนวนเงินสนับสนุนงานวิจัยหรืองานสร้างสรรค์จากภายนอกสถาบัน	6,367,450
		--กลุ่มสาขาวิชาวิทยาศาสตร์และเทคโนโลยี	-
		--กลุ่มสาขาวิชาวิทยาศาสตร์สุขภาพ	-
		--กลุ่มสาขามนุษยศาสตร์และสังคมศาสตร์	6,367,450
		จำนวนอาจารย์ประจำที่ปฏิบัติงานจริง (ไม่นับรวมผู้ลาศึกษาต่อ)	94
		--กลุ่มสาขาวิชาวิทยาศาสตร์และเทคโนโลยี	-

ชุดข้อมูล	ชื่อชุดข้อมูล	ข้อมูลพื้นฐาน (Common Data Set)	จำนวน
		---กลุ่มสาขาวิชาวิทยาศาสตร์สุขภาพ	-
		---กลุ่มสาขาวิชามนุษยศาสตร์และสังคมศาสตร์	94
		จำนวนนักวิจัยประจำที่ปฏิบัติงานจริง (ไม่นับรวม ผู้ลาศึกษาต่อ)	-
		---กลุ่มสาขาวิชาวิทยาศาสตร์และเทคโนโลยี	-
		---กลุ่มสาขาวิชาวิทยาศาสตร์สุขภาพ	-
		---กลุ่มสาขาวิชามนุษยศาสตร์และสังคมศาสตร์	-
		จำนวนอาจารย์ประจำที่ลาศึกษาต่อ	-
		---กลุ่มสาขาวิชาวิทยาศาสตร์และเทคโนโลยี	-
		---กลุ่มสาขาวิชาวิทยาศาสตร์สุขภาพ	-
		---กลุ่มสาขาวิชามนุษยศาสตร์และสังคมศาสตร์	-
		จำนวนนักวิจัยประจำที่ลาศึกษาต่อ	-
		---กลุ่มสาขาวิชาวิทยาศาสตร์และเทคโนโลยี	-
		---กลุ่มสาขาวิชาวิทยาศาสตร์สุขภาพ	-
		---กลุ่มสาขาวิชามนุษยศาสตร์และสังคมศาสตร์	-
12	ผลงานทางวิชาการของอาจารย์ประจำและนักวิจัย	บทความวิจัยหรือบทความวิชาการฉบับสมบูรณ์ที่ตีพิมพ์ในรายงานสืบเนื่องจากการประชุมวิชาการระดับชาติที่มีผู้ทรงคุณวุฒิที่อยู่ในวงการสาขาวิชาสาขานั้นหรือสาขาวิชาที่เกี่ยวข้องจากหลากหลายสถาบันทำหน้าที่คัดสรรกลั่นกรอง	8
		---กลุ่มสาขาวิชาวิทยาศาสตร์และเทคโนโลยี	-
		---กลุ่มสาขาวิชาวิทยาศาสตร์สุขภาพ	-
		---กลุ่มสาขาวิชามนุษยศาสตร์และสังคมศาสตร์	8
		บทความวิจัยหรือบทความวิชาการฉบับสมบูรณ์ที่ตีพิมพ์ในรายงานสืบเนื่องจากการประชุมวิชาการระดับนานาชาติที่มีผู้ทรงคุณวุฒิที่อยู่ในวงการสาขาวิชาสาขานั้นหรือสาขาวิชาที่เกี่ยวข้องจากหลากหลายสถาบันทำหน้าที่คัดสรรกลั่นกรอง	2
		---กลุ่มสาขาวิชาวิทยาศาสตร์และเทคโนโลยี	-
		---กลุ่มสาขาวิชาวิทยาศาสตร์สุขภาพ	-
		---กลุ่มสาขาวิชามนุษยศาสตร์และสังคมศาสตร์	-
		ผลงานที่ได้รับการจดอนุสิทธิบัตร	1
		---กลุ่มสาขาวิชาวิทยาศาสตร์และเทคโนโลยี	-
		---กลุ่มสาขาวิชาวิทยาศาสตร์สุขภาพ	-
		---กลุ่มสาขาวิชามนุษยศาสตร์และสังคมศาสตร์	1
		บทความวิจัยหรือบทความวิชาการฉบับสมบูรณ์ที่ตีพิมพ์ในวารสารทางวิชาการที่ปรากฏในฐานข้อมูล TCI กลุ่มที่ 2	26
		---กลุ่มสาขาวิชาวิทยาศาสตร์และเทคโนโลยี	-
		---กลุ่มสาขาวิชาวิทยาศาสตร์สุขภาพ	-
		---กลุ่มสาขาวิชามนุษยศาสตร์และสังคมศาสตร์	26

ชุดข้อมูล	ชื่อชุดข้อมูล	ข้อมูลพื้นฐาน (Common Data Set)	จำนวน
		บทความวิจัยหรือบทความวิชาการฉบับสมบูรณ์ที่ตีพิมพ์ในวารสารทางวิชาการที่ปรากฏในฐานข้อมูล TCI กลุ่มที่ 1	8
		---กลุ่มสาขาวิชาวิทยาศาสตร์และเทคโนโลยี	-
		---กลุ่มสาขาวิชาวิทยาศาสตร์สุขภาพ	-
		---กลุ่มสาขามนุษยศาสตร์และสังคมศาสตร์	8
		บทความวิจัยหรือบทความวิชาการฉบับสมบูรณ์ที่ตีพิมพ์ในวารสารทางวิชาการระดับนานาชาติที่ปรากฏในฐานข้อมูลระดับนานาชาติตามประกาศ ก.พ.อ. เรื่อง หลักเกณฑ์การพิจารณาวารสารทางวิชาการสำหรับการเผยแพร่ผลงานทางวิชาการ พ.ศ.2562	0
		---กลุ่มสาขาวิชาวิทยาศาสตร์และเทคโนโลยี	-
		---กลุ่มสาขาวิชาวิทยาศาสตร์สุขภาพ	-
		---กลุ่มสาขามนุษยศาสตร์และสังคมศาสตร์	-
		ผลงานได้รับการจดสิทธิบัตร	0
		---กลุ่มสาขาวิชาวิทยาศาสตร์และเทคโนโลยี	-
		---กลุ่มสาขาวิชาวิทยาศาสตร์สุขภาพ	-
		---กลุ่มสาขามนุษยศาสตร์และสังคมศาสตร์	-
		รายงานการวิจัยฉบับสมบูรณ์ที่ได้รับการประเมินผ่านเกณฑ์การขอตำแหน่งทางวิชาการแล้ว	0
		---กลุ่มสาขาวิชาวิทยาศาสตร์และเทคโนโลยี	-
		---กลุ่มสาขาวิชาวิทยาศาสตร์สุขภาพ	-
		---กลุ่มสาขามนุษยศาสตร์และสังคมศาสตร์	-
		รายงานการวิจัยฉบับสมบูรณ์ที่ผ่านการพิจารณาตามหลักเกณฑ์การประเมินตำแหน่งทางวิชาการแต่ไม่ได้นำมาขอรับการประเมินตำแหน่งตำแหน่งทางวิชาการ	0
		---กลุ่มสาขาวิชาวิทยาศาสตร์และเทคโนโลยี	-
		---กลุ่มสาขาวิชาวิทยาศาสตร์สุขภาพ	-
		---กลุ่มสาขามนุษยศาสตร์และสังคมศาสตร์	-
		ตำราหรือหนังสือที่ได้รับการประเมินผ่านเกณฑ์การขอตำแหน่งทางวิชาการแล้ว	0
		---กลุ่มสาขาวิชาวิทยาศาสตร์และเทคโนโลยี	-
		---กลุ่มสาขาวิชาวิทยาศาสตร์สุขภาพ	-
		---กลุ่มสาขามนุษยศาสตร์และสังคมศาสตร์	-
		ตำราหรือหนังสือที่ผ่านการพิจารณาตามหลักเกณฑ์การประเมินตำแหน่งทางวิชาการแต่ไม่ได้นำมาขอรับการประเมินตำแหน่งทางวิชาการ	0
		---กลุ่มสาขาวิชาวิทยาศาสตร์และเทคโนโลยี	-
		---กลุ่มสาขาวิชาวิทยาศาสตร์สุขภาพ	-
		---กลุ่มสาขามนุษยศาสตร์และสังคมศาสตร์	-

ชุดข้อมูล	ชื่อชุดข้อมูล	ข้อมูลพื้นฐาน (Common Data Set)	จำนวน
		ผลงานทางวิชาการในลักษณะอื่นที่ได้รับการประเมินผ่านเกณฑ์การขอตำแหน่งทางวิชาการแล้ว	0
		---กลุ่มสาขาวิชาวิทยาศาสตร์และเทคโนโลยี	-
		---กลุ่มสาขาวิชาวิทยาศาสตร์สุขภาพ	-
		---กลุ่มสาขาวิชามนุษยศาสตร์และสังคมศาสตร์	-
		งานสร้างสรรค์ที่มีการเผยแพร่สู่สาธารณะ ในลักษณะใดลักษณะหนึ่ง หรือผ่านสื่ออิเล็กทรอนิกส์ online	2
		---กลุ่มสาขาวิชาวิทยาศาสตร์และเทคโนโลยี	-
		---กลุ่มสาขาวิชาวิทยาศาสตร์สุขภาพ	-
		---กลุ่มสาขาวิชามนุษยศาสตร์และสังคมศาสตร์	2
		งานสร้างสรรค์ที่ได้รับการเผยแพร่ในระดับสถาบัน	0
		---กลุ่มสาขาวิชาวิทยาศาสตร์และเทคโนโลยี	-
		---กลุ่มสาขาวิชาวิทยาศาสตร์สุขภาพ	-
		---กลุ่มสาขาวิชามนุษยศาสตร์และสังคมศาสตร์	-
		งานสร้างสรรค์ที่ได้รับการเผยแพร่ในระดับชาติ	2
		---กลุ่มสาขาวิชาวิทยาศาสตร์และเทคโนโลยี	-
		---กลุ่มสาขาวิชาวิทยาศาสตร์สุขภาพ	-
		---กลุ่มสาขาวิชามนุษยศาสตร์และสังคมศาสตร์	2
		งานสร้างสรรค์ที่ได้รับการเผยแพร่ในระดับความร่วมมือระหว่างประเทศ	0
		---กลุ่มสาขาวิชาวิทยาศาสตร์และเทคโนโลยี	-
		---กลุ่มสาขาวิชาวิทยาศาสตร์สุขภาพ	-
		---กลุ่มสาขาวิชามนุษยศาสตร์และสังคมศาสตร์	-
		งานสร้างสรรค์ที่ได้รับการเผยแพร่ในระดับภูมิภาคอาเซียน/นานาชาติ	2
		---กลุ่มสาขาวิชาวิทยาศาสตร์และเทคโนโลยี	-
		---กลุ่มสาขาวิชาวิทยาศาสตร์สุขภาพ	-
		---กลุ่มสาขาวิชามนุษยศาสตร์และสังคมศาสตร์	2

กำหนดการประเมิน คณะมนุษยศาสตร์และสังคมศาสตร์ มหาวิทยาลัยราชภัฏรำปาง ประจำปีการศึกษา 2564
ระหว่าง วันที่ 19-20 กรกฎาคม พ.ศ. 2565 ณ ห้องประชุมเมธาทิพย์ อาคาร 52
คณะมนุษยศาสตร์และสังคมศาสตร์ มหาวิทยาลัยราชภัฏรำปาง

วัน/ เวลา	กิจกรรม	ผู้เข้าร่วม
วันที่ 19 กรกฎาคม พ.ศ. 2565		
08.00-08.30 น.	คณะกรรมการประเมินประชุมวางแผนการตรวจเยี่ยม และกำหนดประเด็น และรายการข้อมูลที่ต้องทำการตรวจสอบ	ผู้บริหาร ประธานสาขาวิชา หรือตัวแทนสาขาวิชาและเจ้าหน้าที่
08.30- 08.45 น.	- คณบดีคณะมนุษยศาสตร์และสังคมศาสตร์ มหาวิทยาลัยราชภัฏรำปาง กล่าวต้อนรับคณะกรรมการผู้ประเมิน - ประธานคณะกรรมการประเมินฯ ชี้แจงกระบวนการและวัตถุประสงค์ของการประเมินคุณภาพการศึกษาภายในระดับคณะ ในการรับการประเมินคุณภาพการศึกษาภายใน	
08.45-09.45 น.	บรรยายสรุปการดำเนินงานของคณะในรอบปีการศึกษา 2563 โดยรองคณบดี คณะมนุษยศาสตร์และสังคมศาสตร์ มหาวิทยาลัยราชภัฏรำปาง	
10.00-10.20 น.	สัมภาษณ์คณบดี / ผู้บริหารคณะ /ประธานสาขาวิชา	ผู้บริหาร ประธานสาขาวิชา
10.20-10.50 น.	สัมภาษณ์ผู้ช่วยบัณฑิต (2 คน) / คิษย์เก่า (2 คน)	ผู้ช่วยบัณฑิต คิษย์เก่า
10.50-11.30 น.	สัมภาษณ์ผู้แทนนักศึกษา (คณะชั้นปี) (สาขาละ 1 คน)	ผู้แทนนักศึกษา
11.30-12.00 น.	สัมภาษณ์ผู้แทนคณาจารย์ (สาขาละ 1 คน)	ผู้แทนคณาจารย์
12.00-12.30 น.	สัมภาษณ์ผู้แทนสายสายสนับสนุน (จำนวน 2 คน)	ผู้แทนสายสนับสนุน
12.30-13.30 น.	รับประทานอาหารกลางวัน	
13.30-16.30 น.	คณะกรรมการฯ ดำเนินการตรวจประเมินคุณภาพการศึกษาภายในคณะมนุษยศาสตร์และสังคมศาสตร์	ผู้บริหาร คณะกรรมการประกันคุณภาพการศึกษา คณะฯ และเจ้าหน้าที่สายสนับสนุน
วันที่ 20 กรกฎาคม พ.ศ. 2565		
08.30-12.00 น.	- คณะกรรมการฯ ดำเนินการตรวจประเมินคุณภาพการศึกษาภายในคณะมนุษยศาสตร์และสังคมศาสตร์ (ต่อ)	ผู้บริหาร คณะกรรมการประกันคุณภาพการศึกษา คณะฯ และเจ้าหน้าที่สายสนับสนุน
12.00 – 13.00 น.	รับประทานอาหารกลางวัน	
13.00-15.30 น.	- คณะกรรมการฯ ดำเนินการตรวจประเมินคุณภาพการศึกษาภายในคณะมนุษยศาสตร์และสังคมศาสตร์ (ต่อ)	
15.30 -16.30 น.	- คณะกรรมการประเมินฯ รายงานผลการประเมินคุณภาพการศึกษาต่อผู้บริหาร ประธานสาขาวิชา อาจารย์ และเจ้าหน้าที่ คณะมนุษยศาสตร์และสังคมศาสตร์ - คณบดีคณะมนุษยศาสตร์และสังคมศาสตร์ให้ข้อมูลย้อนกลับแก่คณะกรรมการประเมินฯ	

หมายเหตุ อาหารว่างรับประทานระหว่างดำเนินการ